

୫୧୨

ନିଦାଘ ସଂଖ୍ୟା

କ  
କ  
କ

*[Handwritten signature]*

ସ୍ୱୟଂ ବାହାଦୂର ରାଜକିଶୋର ଦାସ—ସଂପାଦକ ।

କାର୍ଯ୍ୟକ ମୂଲ୍ୟ—ସହର ପାଇଁ ଟ ୩ ୮

ମତସଲ ପାଇଁ ଟ ୩ ୯

ଭୁଃ ପିଃରେ ଟ ୪ ୮



FOR  
 EVERY THING IN LINE.  
 HALFTONE AND ELECTRO BLOCKS.  
 — PLEASE TRY —

# THE BARUNEE KALA VABAN.

PROCESS WORKERS & ENGRAVERS, BANKABAZAR, CUTTACK.

**Minimum Charges & Prompt Execution is**

**OUR POINT OF VIEW**

BLOCKS ARE CHARGED EVEN 10% LESS CALCUTTA PRICE

**Write for Particulars**

ସାମାନ୍ୟ ବ୍ଲକ୍‌ଓ ଲିଗି

ଅତି କଲିକତା ଲେଖି ହଇରଣ ଓ ଯତ୍ନସ୍ତୁ ଦେବାକୁ ପଡ଼େ ନାହିଁ ।

ଲାଇନ, ହାଫଟୋନ ଓ ଇଲେକ୍ଟ୍ରୋର ସମସ୍ତ ପ୍ରକାର ବ୍ଲକ୍ ଆମ୍ଭେମାନେ

କାଳିକତାଠାରୁ ସୁଲଭରେ ହାତପାଖରେ

ତିଆର କରି ଦେବୁ ।

— ଏଣିକି —

ସ୍ୱଚ୍ଛ ଓ ଅତ୍ୟନ୍ତ କାମ ଲାଗି ସୁଦ୍ଧା ଅଠବନରୁ ବେଶି ସମସ୍ତ

ଅପେକ୍ଷା କରବାକୁ ପଡ଼େ ନାହିଁ ।

ସଦା ଥରେ

**ବାରୁଣୀ କଳା-ଭବନ**

ବାଙ୍କାବଜାର

କଟକ

ରେ  
 ଆପଣ ବ୍ଲକ୍‌ପାଇଁ ଅର୍ଡର ଦିଅନ୍ତୁ ।

 ବିଭିନ୍ନ ପ୍ରକାରର ବ୍ଲକ୍‌ମାନଙ୍କ ମୂଲ୍ୟ ତାଲିକାପାଇଁ ସବୁ ଲେଖନ୍ତୁ ।



# କଟକ ପୁଣିଂକମାନା ଲିମିଟେଡ

ଦରଦାବଜାର—କଟକ ।

ବହୁ ବର୍ଷା ଓ ତହିଁଫଳରେ  
ସୁନେଲି ଓ ରୂପେଲ ଅମରରେ  
ନାମ ଛପା ଆମ ପ୍ରେସରେ  
ଦୋଇଥାଏ ।

ରୁଲ୍ ଏମ୍ପ୍ ଓ ନମ୍ବର  
ଦେବା କାମ ଗ୍ରାହକଙ୍କ ରୂପ-  
ଅନୁସାରେ କରୁଁ ।

ଠେକାଗଳ, ଭେଟିଂ କାର୍ଡ—  
— ନିମନ୍ତଣୀ ପତ୍ର—  
ସ୍ପେକ୍ଟାସକ୍ଲର ଗ୍ରୀଞ୍ଜପଦାର ଇତ୍ୟାଦି  
ଛପାଇବା ଅମର ବିଶେଷତ୍ୱ ।

ଲେପକ, ଭୁକ୍ତପତ୍ର, ଚମତା,  
ରୂମାଲ ପ୍ରଭୃତି ଯାବତୀୟ ବସ୍ତୁତ୍ରପରେ  
ଛପାଇବାର ଅମର ବିଶେଷ ବ୍ୟବସ୍ଥା  
ଅଛି ।

—ଏ ଛତା—

ସମସ୍ତ ପ୍ରକାର ହେ ଫର୍ମ  
ଗାତା, ବେକ୍, ହ୍ୟାଣ୍ଡବିଲ୍,  
ଆଦି ଇଂଲିଜ୍, ଓଡ଼ିଆ,  
ବଙ୍ଗଳା, ଓ ଦେବନାଗରୀ  
ଭାଷାରେ ଅଧିକ ରୂପସଜାତ  
କମର ଛପିବାରେ ଅମର  
ବହୁଦନର ଅଭିଳାଷ ଅଛି ।

 ଥରେ ମାତ୍ର ପରୀକ୍ଷା ପ୍ରାର୍ଥନାୟ ।

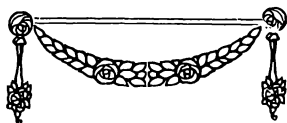

ଅମ୍ଭ ପୁସ୍ତକବୋକାଳରେ ସବୁପ୍ରକାର ପୁଲ୍ଲିଖାଠ୍ୟ ସାହାଯ୍ୟକ ଓ ଗୌରବିନୀ ପୁସ୍ତକ-  
ମାନ ଉଚ୍ଚ କମିଶନରେ ମିଳେ । ଏ ଛତା ଯାବତୀୟ ଷ୍ଟେସନାରୀ ପ୍ରବ୍ୟ ମଧ୍ୟ ବିକ୍ରୟ ପାଇଁ ଯଥେଷ୍ଟ  
ପରିମାରେ ଗଢ଼ିତ ଥାଏ । ଏ ବିଷୟରେ ବିଜ୍ଞାନର ଅଭିଗମ୍ଭୋକ୍ତ ପ୍ରୟୋଜନ ନାହିଁ ।





ବାବୁଣୀ—ବଜ୍ରପଦ

# IT IS NOT QUANTITY THAT SELLS. BUT QUALITY.

The Tropical Agency

*GOVERNMENT AND RAILWAY CONTRACTORS.*

TULSIPUR ROAD, CUTTACK.

HAS OUTSTOOD EVERY OTHER CABINET MAKER OF ORISSA.

FOR

— QUALITY. —

WHICH WILL CONVINCE YOU ALSO

IF YOU PLACE YOUR ORDERS ONCE

FOR

Tables, Chairs, Cushion Chairs, Hall Stands, Twin Beds, Chest of Drawers or any thing of Furniture and House hold effects.—

## WITH US.

*OFFICE FURNITURE A SPECIALITY.*

ଫଟୋଗ୍ରାଫି ଓ ସାଇକଲର ପାବତୀୟ ସରଞ୍ଜାମ ଏଇଁ ।

### ଏନ୍ ଏନ୍ ମିତ୍ର

ଲିଲବାଗ କଟକଙ୍କ ପାଖକୁ ଆସନ୍ତୁ ।

ପୁରୁଣା ନଷ୍ଟପାୟ ଫଟୋଗ୍ରାଫି ପୁଣି ନୂଆ କରବାକୁ, ଶ୍ରେଷ୍ଠ ଫଟୋଗ୍ରାଫି ବଜ୍ର କରବାକୁ ଓ ବଜ୍ରର ଅନ୍ୟାନ୍ୟ ବୋକାଳ ଅପେକ୍ଷା ଶସ୍ତ୍ରୀରେ ଫଟୋଗ୍ରାଫିର ସମସ୍ତ ପ୍ରକାର ସାଳ ସରଞ୍ଜାମ ସୋଭାଇବାକୁ ଏହି ବୋକାଳ ସବୁଠାରୁ ଭଲ । ଏ ଛଡ଼ା ଶାଇକଲର ସବୁପ୍ରକାର କଲକନ୍ଦା ଓ ନୂଆ ସାଇକଲମାନ କଲକତା ଦରରେ ଏଠି ପାଇପାଇବେ । ସାଇକଲ ମରାମତ ମଧ୍ୟ ଅନ୍ୟ ବୋକାଳରେ ହୁଏ ।

ଥରେ ପରୀକ୍ଷା ପ୍ରାର୍ଥନାୟ



# ଏ, ସୋମଶେଖରମ୍

ଏଣ୍ଡ୍ର ସନ୍ନ

ଚୌଧୁରୀ ବଜାର—କଟକ ।

ଦେଖିଲୁଣା ଚନ୍ଦ୍ରେତା ଓ ପ୍ରସ୍ତୁତକାରକ, ମାତ୍ରାଜ୍ଞ, ସେଲ୍‌ସ, ଓପାଡ଼, ମଦୁର, ବୋଦାବଣ, ବ୍ରହ୍ମପୁଣ୍ଡ ଯୋଡ଼, ଯୋଡ଼, ଶାନ୍ତିମାନ ଅନ୍ୟ କେଉଁଠି ଏତେ ଶସ୍ତ୍ରା ଓ ସୁବିଧାରେ ମିଳେନାହିଁ । କାରଣ ଆମର ନିଜର କଳ କାରଖାନା ଅଛି ।

ଉତ୍କଳର ମହାଶକ୍ତି, ବଜ୍ରା, ଜମିଦାରମାନଙ୍କର ପଦ ପଦାଣ୍ଡି, ବଦାହ, ହିତ ଆଦିରେ ଠିକାନେଇ ଆମ୍ଭେ-ମାନେ ବହୁକାଳରୁ ପ୍ରଣୟା ପାଇ ଆସୁଛୁ ।

ଶଦ୍ଦ ଶାଢ଼ୀ, ଧୋତି, ଚଦର, ଗାମୁଛା

ଆମ୍ଭ ଯୋକାନ ଯକ କେଉଁଠି ଶସ୍ତ୍ରା ମିଳେନାହିଁ । ମସଫଲର ଅର୍ଥରମାନ ଶୀଘ୍ର ସହରେ ପଠାଯାଇଥାଏ — ଥରେ ପଞ୍ଚା ପ୍ରାର୍ଥନାୟ ।

କବିରାଜ ହରେକୃଷ୍ଣ ଦାସଙ୍କର

# ଆତୁର ସହାୟ ଔଷଧାଳୟ ।

ଚୌଧୁରୀ ବଜାର, କଟକ ।

ପ୍ରତ୍ୟକ୍ଷ ଫଳପ୍ରଦ ଶାସ୍ତ୍ରୀୟ ଔଷଧମାନ ପୂର୍ଣ୍ଣମାତ୍ରାରେ ଏବଂ ଉତ୍କଳ ଉପକେ ବାନ୍ଧ୍ୟର ପ୍ରସ୍ତୁତ କରି ଆମ୍ଭ ଔଷଧ ମାନଙ୍କର ଯେ ପ୍ରକାର ବର୍ଣ୍ଣିଷ୍ଟତା ଜନ୍ମିଅଛି ତାହା ଅନ୍ୟ କୁହାଯି ସୁଦୃଷ୍ଟିର । ଅର୍ଥାତ୍ ଆତୁର ସହାୟ ଔଷଧାଳୟର ଔଷଧ ପ୍ରସ୍ତୁତପ୍ରଣାଳୀ, ପାକ ପ୍ରଣାଳୀ, ଅଷ୍ଟାଦାନ ବର୍ଣ୍ଣିଷ୍ଟତା ଓ ଉପକାରଣତା ଅଦୃଶ୍ୟ ସାଧାରଣ ।

# ମ୍ୟାଲେରିୟାର ସର୍ବଶ୍ରେଷ୍ଠ ଔଷଧ

ଜକୃତ୍ ଓ ପ୍ଳୀହା ସଂଯୁକ୍ତ ସେପ୍ଟିକାରିଆ, ଏକ୍ସାନ୍ତା ଚରକ ଓ ସୁଶ୍ରୁତ ଶାସ୍ତ୍ରାନୁମୋଦିତ ସର୍ବଶ୍ରେଷ୍ଠ, ମୋଦକ, ବଞ୍ଚିକା ଅବଲେହି ଓ ରସୁଆକ ସଦୃଶ । ଅତି ସ୍ଵଳର ମୂଲ୍ୟରେ ଆମ୍ଭଠାରେ ଉପଯୁକ୍ତ ପାଇଁ ବହୁଳ ପରିମାଣରେ ପ୍ରସ୍ତୁତ ଥାଏ ।

ଥରେ ପରୀକ୍ଷା ପ୍ରାର୍ଥନାୟ ।



କଟକର ସର୍ବଶ୍ରେଷ୍ଠ ସାଇକେଲ ବିକ୍ରେତା

# ଓଟିଶା ସାଇକେଲ ଓ ଜୁସ୍‌ସୁଲରି ସ୍ପୋର ।

ବାଲୁ ବଜାର—କଟକ ।

ଗଭର୍ଣ୍ଣମେଣ୍ଟ ଓ ସୌଦାଗରୀ ଅଫିସ କଣ୍ଟ୍ରାକ୍ଟର

ନୂଆ ସାଇକେଲ ଓ ଚକ୍କର ସେତେପ୍ରକାର ଦରକାରୀ ଜନସ ସମସ୍ତ ଶସ୍ତାର ମିଳେ

Rudge—Whitworth

Rs. 120/-

Rs. 125/-

Raleigh

(Popular)

Rs 125/-

B. S. A New and Old models Rs. 150-250.

Royal Oak

150/-

Triumph Humber

150/- 140/-

Lucas Bell—From 3/- to 5/-

Gas and Oil Lamps. 3/-to 25/-

Dunlop Pneumatic Tyre. and Tubes

Inflators. 1/4 to 8/-

ପୁରୁଣା ସାଇକେଲର ମରାମତି ସର୍ବୋତ୍କୃଷ୍ଟ । ପୁରୀ, ରୂପାର ସମସ୍ତ ଦକାର ବଦଳା ମଧ୍ୟ ଏଠାରେ ମିଳେ ।

ମଙ୍ଗ୍ରସଲର ଅର୍ଡର ପଠାଇ ଦିଆଯାଏ ।

ମଂପୁଣ୍ଡି ଭଜ୍ଜଳାୟ ଅନୁଷ୍ଠାନ

କଟକର ସୁବିଶାସୀତ ବସ୍ତୁ ବ୍ୟବସାୟୀ

## କୃପାସିନ୍ଧୁ ପୁସ୍ତକ ଏଣ୍ଡ ବୁକ୍‌ସ୍

ଚୌଧୁରୀ ବଜାର—କଟକ ।

ବନାରସୀ ଅଲପକା ଶାଢ଼ି ବାହାରଲ କଳ ସବୁ ଶାଢ଼ି ଚୋରୀ ମାମା ପଢ଼ଗଲଣି । ମାକ ମାକାଳି ଓ ମାକାଲ ଶାଢ଼ିର ବନ୍ଧା କମିନାହିଁ ।

ଅମର ଏଠି ଦେଖି ବଲ୍ଲଭ ସଙ୍ଗ୍ରହକାର ଲୁଗା ଯଥା—ଶାଢ଼ି ଶାଢ଼ିଲୁଗା ମିଳେ ।

କୋଟ କମିକର ଲୁଗା, ଲଲଇମଲ କନା, ରେସମ କନା, କଞ୍ଚଳ, ଗାଲିବୁ, ସତରଞ୍ଜି ଆଦି ସମସ୍ତ ମିଳେ ।

ବ୍ୟବସାୟୀମାନଙ୍କୁ ଭଲ କମିସନ ଦିଆଯାଏ । ବନାରସୀ ଶାଢ଼ି ୪୨\*୧୦୦ ୪୧\*୦୦୦ ଯୋଗ ୪୨\*୧୦୦

୧୦୦୦, ଜନସ ପସନ୍ଦ ନ ଦେଲେ ଓପାପସ ଦିଆଯାଏ ।



ବାବୁଣୀ—ବିଜ୍ଞାପନ

# RESERVED FOR

Asiatic Government Security Life Assurance Company Limited.

**HEAD OFFICE---BANGALOR (S. India.)**

The best and the cheapest Life Office of India.

**For Prospectus & forms**

Please apply to—

A. Das—B. L.

**BANKABAZAR, CUTTACK.**

ଓଡ଼ିଶାର ଏକମାତ୍ର ପ୍ରସିଦ୍ଧ ଓ ବିଶିଷ୍ଟ ହୋମିଓପ୍ୟାଥକ୍  
ଡାକ୍ତର

ବାବୁ ଅଭିନୂରାୟ ରାଓ ଏଚ୍, ଏମ୍, ଏସ୍, ଏସ୍ ।

ଲିଲବାଗ—କଟକ ।

ଅଧୁନିକ ମ୍ୟାଲେରିୟାର ସର୍ବଶ୍ରେଷ୍ଠ ମହୋଷଧି—ଅଭିନୂୟା ଏକଶିଶି ବ୍ୟବହାର କଲେ ବହୁ ପୁରତନ ମ୍ୟାଲେରିୟା ଓ ପ୍ଲିଫା ସଂସ୍କୃତ ନିରାଶ୍ରୟ ଅଭୋଗ୍ୟ ହୁଏ ।

ତନ୍ତ୍ର ଓ ଚିକିତ୍ସା ଔଷଧ ସେବନରେ ଯେଉଁମାନଙ୍କର ଅପତ୍ତି ସେମାନେ ଡାକ୍ତର ଅଭିନୂରାୟ ଡିକର ଷ୍ଟେସିଓକ୍ ବ୍ୟବହାର କରି ଏଦେନରେ ନିରାଶ୍ରୟ ହୋଇପାରନ୍ତି ।

ଦେଖନ୍ତୁ: କଲେକ୍ଟର ଅବଧି ମହୋଷଧି ଆମ୍ଭଠାରେ ମିଳେ ।

— ଏ ଛତ୍ରା:—

ହୋମିଓପ୍ୟାଥକ୍ ମତେ ଶିଶୁଚିକିତ୍ସା ଚିକିତ୍ସା ବସନ୍ତରେ ଯଥେଷ୍ଟ ଖ୍ୟାତି ଅର୍ଜନକର ଅଛି ।

ଦେଖନ୍ତୁ ଦୁଃସ୍ଥ ଅଭୁର ଗୋଟାଣ ଅରେ ଆସି ପଞ୍ଚା କରନ୍ତୁ ।

ବିଦଗ୍ଧା ଦମୟନ୍ତୀ ହଂସକୁ ଦୂତ କର ପଠାଇଥିଲେ,

ଏକଥାକ ସୁରଣରେ ଶୁଣାଯାଏ

କିଛି

କେତେଜଣ ଲୋକ ତାହା ପ୍ରକୃତରେ ବିଧାସ କରନ୍ତି ?

—ସେହିପରି—

ଏକପ୍ଳାନରେ ବସି ଓଡ଼ିଆ, ଇଂରାଜୀ, ବଙ୍ଗଳା ଆଦି ସମସ୍ତ ଭାଷାର ସବୁରଳି ସବୁଣୀ, ନୂଆ ବହି  
ସେ ଏକାଠି ମିଳିପାରିବ—



—ଅରେ ଜିନେ ଆସି—

ପ୍ରୀତି ଭଣ୍ଡାର—

ଗୋଟିଏ ବାଲୁକାର ସୁନ୍ଦରତୋକ କଟକରେ ସବୁଠି

ଆଖିରେ ନ ଦେଖିଲେ

ଆପଣ ବିଧାସ କରବେନାହିଁ ।

ଖାଇ ବହି ନୁହେଁ, କେଶାପତ୍ତୀର ସମସ୍ତ ସରଞ୍ଜାମ ଓ ଶ୍ରେୟନାଥ ଦ୍ୟୁତୀମାନ ମଧ୍ୟ ପାଞ୍ଚ ପାଠିଣ  
ରକମର ଏଠି ଦେଖିପାରିବେ ଓ କଣିଆରବେ ।

ମଫସଲର ଅର୍ଡରମାନ ସୁବିଧାରେ ପଠାଇଥାଉଁ ।





୧୮। ଦରଆପାଠ  
 ମିଶର—ଶ୍ରୀ ବୃନ୍ଦାଧର ଦାସ ୨୨୯

୧୯। ଧାମରା ଶ୍ରୀ ଚନ୍ଦ୍ରମଣିଦାସ ଏମ୍. ଏ ୨୩୭

୨୦। ପ୍ରତିବନ୍ଧ  
 ୧। ଅକ୍ଷୟ ୨୩୯  
 ୨। ପୃଥ୍ବୀର ସବୁଠାରୁ ପୁରୁଣାମାର୍କା ୨୩୯  
 ୩। ସିନ୍ଧୁ କବ୍ଦର ୨୪୦  
 ୪। ସ୍ଵୟଂ ହିନ୍ଦୁ ଗତିନିର୍ଦ୍ଦେଶକ ଯନ୍ତ୍ର ୨୪୦  
 ୫। ଜଳବିଶୋଧକ ଯନ୍ତ୍ର ୨୪୧  
 ୬। ଅଣବିକ କମ୍ପୁର ଗତିବେଗ ୨୪୧

୧। ରଜମଂଚ—  
 ୧। ନୃତ୍ୟସମ୍ବନ୍ଧେ ଯତ୍ନ କିଛିତ୍ତୁ  
 ଶ୍ରୀ କୃଷ୍ଣପ୍ରସାଦ ବସୁ ୨୪୩  
 ୨। ସିଦ୍ଧାର୍ଥ ( ନାଟକ )  
 ଶ୍ରୀ ନିକୁଞ୍ଜକିଶୋର ଦାସ ବି-ଏ ୨୪୫  
 ୨୨। ଯାଦୀର ଅନୁମଦାନ ( ପଦ୍ୟ )  
 ଶ୍ରୀ ଦେବେନ୍ଦ୍ରକୁମାର ସିଂହ ୨୫୩  
 ୨୩। ଧର୍ମସଭା  
 ସୂର୍ଯ୍ୟମତ-ଶ୍ରୀ ଜଗନ୍ନାଥ ଦାସ ଏମ୍. ଏ ୨୫୫  
 ୨୪। ବିଜୟସ୍ତ—  
 ଜିଜ୍ଞାସା ୨୫୯  
 ମାମାଂସା ୨୬୦

୨୫। ଅନ୍ତଃପୁର—  
 ୧। ବିଦୁଳା ଦେବୀ ଶ୍ରୀ ଜଗଦବଳ ସିଂହ ୨୬୨  
 ୨। ନାସ ଓ ସମାଜ ଶ୍ରୀ ଗୋପାଳଚନ୍ଦ୍ର ଦାସ ୨୬୯  
 ୩। ପିତୃହ ଓ ମାତୃହ ? ୨୭୩  
 ୨୬। ବେକାରର ନୌକସ (ବ୍ୟଙ୍ଗ କବିତା)  
 ଶ୍ରୀ ଲକ୍ଷ୍ମୀକାନ୍ତ ମହାପାତ୍ର ୨୭୫  
 ୨୭। ରୁଚିଆଣୀ ଜାଲ--  
 ପ୍ରସ୍ତକ ପରଚୟ ଲେଖନୀ ୨୭୭

୨୮। ସଂକଳନ—  
 ୨୯। ବିବିଧ ପ୍ରସଂଗ—  
 ୧। ପୁତ୍ର ସଜ୍ଜବଣ  
 ଶ୍ରୀ ବ୍ରଜବଳ ଦାସ ଏମ୍. ଏ, ବି, ଏଲ୍ ୨୮୧  
 ୨। ଭୁବନେଶ୍ଵର ମନ୍ଦିରର ଜାଣ୍ଡୋକାର  
 ଶ୍ରୀ ରାଜକିଶୋର ମହାନ୍ତି ୨୮୬  
 ୩। ବିସ୍ଫୋଗବାଣ୍ଡୁ ୨୮୭  
 ୪। ଇନ୍ଦୋର ମମତାକ ରହସ୍ୟ ୨୮୮  
 ୩୦। ଡାକପରଚୟ ୨୯୦

୧୯। ପୃଥ୍ବୀର ସବୁଠାରୁ ପୁରୁଣା ମାର୍କା ୨୩୯

୨୦। ନିଉଲ୍ୟୁକର ସିନ୍ଧୁ କବ୍ଦର ୨୪୦

୨୧। ଜାହାଜର ସ୍ଵୟଂ ହିନ୍ଦୁ ଗତିନିର୍ଦ୍ଦେଶକ ଯନ୍ତ୍ର ୨୪୦

୨୨। ଜଳବିଶୋଧକ ଯନ୍ତ୍ର ୨୪୧

୨୩। ଅକ୍ଷୟ ଜଳ ମଧ୍ୟରେ ସଂଘର୍ଷ ୨୪୧

୨୪। ବେଗମାରୀ ରେଲର ସଂଘର୍ଷ ୨୪୧

୨୫। (କ) ବନ୍ଧୁକ ବା ତେପର ଗତି  
 (ଖ) ରେଲଗାଡର ଗତି  
 (ଗ) ମଟରସାଇକଲର ଗତି  
 (ଘ) ମଟରକାରର ଗତି  
 (ଙ) ଏଲେକ୍ଟ୍ରିକର ଗତି

୨୬। ସ୍ଵପ୍ନ ଓ ଦ୍ରୌପଦୀ ୨୭୪

୨୭। ଖବରକାଗଜ ଖଣ୍ଡିକ ୨୭୪

୨୮। ଗୁଲଗଲେ ହୋଇ ଧପ-ଧପ ୨୭୫

୨୯। ଭସ୍ମପେପିଆ ଧରଇ..... ୨୭୭

୩୦। ହୋଇଗଲେ ଜଣେ ଜନ୍ମକୋ ୨୭୭

୩୧। ଏପଣ୍ଡିତ କୃପାହେୟୁ ମିତ୍ର ୨୮୭

୩୨। ଏସତ୍ୟନ୍ତ ପଞ୍ଜନାୟକ ୨୮୭

୩୩। ଇନ୍ଦୋରର ଭୂତପୂର୍ବ ମହାରାଜା ୨୮୮

୩୪। ମମତାକ ବେଗମ ୨୮୮

୩୫। ମିଃ ବାଞ୍ଚଳା ୨୮୮

୩୬। ଇନ୍ଦୋରର ଗାଦନସୀନ ରାଜା ୨୮୯

ବାବୁଣୀ—ବିଜ୍ଞାନ ।

# THE SUN OPTICAL Co.

Ophthalmic opticians and Dealers in all sorts of  
optical and scientific instruments.

1/1 CORNWALIS STREET, CALCUTTA.

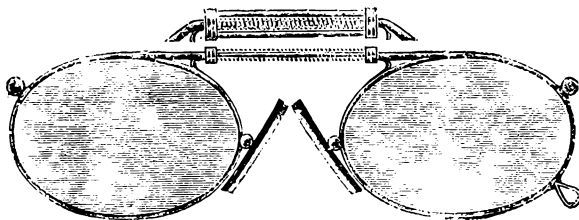

*All requirements.*

In Scientifically fit Smart Style Eyeglasses, Operaglasse, field glasse, microscopes,  
and other Scientific instruments.

*Are promptly supplied*

And we stand guarantee for the Scientific accuracy of Specified qualities of  
Goods made or supplied by us.

*For the right thing at the right price Come to us.*

ଅରେ ପରୀକ୍ଷା ପ୍ରାର୍ଥନାୟ ।

ଉତ୍କଳର ବହୁବଳା ମହାରାଜାଙ୍କ ଠାରୁ ଫିଶିଂସାପସ ହାସ୍ତ ଯାବତ୍ତାୟ ମନୋହାରୀ ଦ୍ରବ୍ୟର ବିକେତା ଏବଂ  
His master's Voice Gramophone Company ର ଓଡ଼ିଶାରେ ଏକମାତ୍ର

ଏଜେଣ୍ଟ

## କେ, ବି, ମୁଖାର୍ଜୀ

ବାଲୁବଜାର—କଟକ ଦୋକାନକୁ ଅରେ ଅର୍ପିଲେ ଅପଣଙ୍କର ଯାହା ଲୋଡ଼ା ତାହା ପାଇପାରିବେ ।

ସୁଗନ୍ଧ ଏସେନ୍ସ, ସାବୁନ, ବାସନାତେଲ, ସିରସ, ଚେଞ୍ଚି, କମ୍ପିଟ ବୁଣା ଉଲ୍ଲସୁତା ଇତ୍ୟାଦି—ଫାଉଣ୍ଡେନ୍  
ପେଡ, କଲମ, ବାଳ ଆଦି କେତେ ଜନସମାନ ମିଳେ । ବଜାରର ଦରଠାରୁ କମର ଶସ୍ତା ଓ ସୁବିଧା ଅରେ  
ଦେଖିଲେ ଜାଣିବେ । ମଞ୍ଚ ଯତ୍ନ ଅର୍ଜରମାନ ସୁବିଧାରେ ପଠାଇ ଦିଆଯାଏ ।

ଭ୍ରାମଣୋଦ ଯାରେ କଲିକତା ଦରରେ ମିଳେ ।

ଡାକନାମ—ମସ୍ତାନବାବୁ

ବାରୁଣୀ—



ଦୁର୍-ଲକ୍ଷ୍ମୀଙ୍କ ପରାଜୟ

ବାରୁଣୀଙ୍କ-  
ଭବନ କଟକ  
ବାଜା ବଜାର  
ଚନ୍ଦ୍ରାଧିକାରୀ

ଶିଳ୍ପୀ—ଶ୍ରୀ ପୁଣ୍ଡରୀକ ସିଂହ





ଫଗୁଣର ରେଶମୀ-ପବନ  
ଦେଇଗଲା ବଉଳ-ବାସନା—  
ସାହିଯତ ଶୁନେଇ ସପଦ  
ପୁରିଗଲା ସରତ-ଅଗଣା ।

ଫାଙ୍କେ ଫାଙ୍କେ ପଲର-ଗହଳୁ  
ଝଲଦଣେ ରୂପେଇ-ଲହର—  
ଫୁଟି ପଶି ଜତର ନିଗୁଡ଼େ  
ଲୋଟିଯାଏ ଜୀବନ-କୁଆର ।

ଫଟି ଭୁଟିଗଲାଣି ଅକଣା-  
ସାବୁସୁଷ୍ଟି ଅଗେଷ ନଞ୍ଜାଳ—  
ଫୁଲ ଫୁଟି ଯାଇଛି ଅସୀମେ  
ଅଧରନ୍ତି ଆନନ୍ଦ-ହଲୋଳ ।

ପୁରୁପାଇ ରବିରଶ୍ମିରେଖା—  
 ଛବି ଲେଖା କଳା ଧଳା ଯୋଡ଼ି  
 ପୁକ୍ତି ଯହେ ମଳି ଧୂଳି ଯେତେ  
 ଜୀବ ଜଡ଼ ସବୁ କରେ ଜଡ଼ ।

ହେତୁ-ହଜା ସହଜ ହରଷ  
 ମାତୃତ୍ଵେ ଜୀବନୀୟ ପାଇ—  
 ଅଖିଆଣ ମହାମୁକ୍ତ ମେଲେ  
 ଅକା ମନ ଫୁଞ୍ଜର ଉଠଇ ।

ସାର୍ଵ ହୋଇ ଯାଇଛି ଜହରେ  
 ଖାଲିକଲ ନହି ପରବତ—  
 ନିର୍ଭବାଲ ଜହପର୍ବ ଶେଷେ  
 ଶୋଇଛି ରେ ଦିଗନ୍ତ ଅନନ୍ତ ।

ଶ୍ରୀ ନିକୁଞ୍ଜକିଶୋର ଦାସ ।



ଯାଜପୁର ।

( ପଞ୍ଚାନବୃତ୍ତି )

ଶ୍ରୀ କରୁଣାକର କର ।

କପିଳସହିତା ପ୍ରାଚୀନାହାସ୍ୟ ଏବଂ ପୁରୁଷୋତ୍ତମ ପ୍ରଭୃତ କେତେକ ଉପସୂତ୍ରମାନ ଉପସୂର୍ଯ୍ୟକ୍ତ ମାହାତ୍ମ୍ୟ ବଦାନ୍ତର୍ଥ । ଗୟାସୁରବଧର ଏକପ୍ରକାର ଉପରକୁ ଯାଇ ବର୍ଣ୍ଣନା କରାଅଛନ୍ତି :—ବିଷ୍ଣୁ ଗୟାସୁରକୁ ବଧ କରି ତାହାର ଅସ୍ଥିର ଓ ବିଚଳିତ ଶରୀରର ବିଭିନ୍ନ ସ୍ଥାନରେ ଭିନ୍ନ ଅସ୍ତ୍ର ଶସ୍ତ୍ର ସ୍ଥାପିତ କରି ତାହାକୁ ସ୍ଥିର ଏବଂ ନିସ୍ତବ୍ଧ କରିଥିଲେ । ବିଷ୍ଣୁ ଗୟାକୁ ବଧକରି ନିଜର ବିକଳସ୍ୱରୂପରୁପ ଉତ୍କଳର ବିଭିନ୍ନ ସ୍ଥାନରେ ନିଜର ଅସୂଧ-ଚରୁଷ୍ଟସ୍ତ୍ର ସ୍ଥାପିତ କରିଥିଲେ—ଅର୍ଥାତ୍ ପୁରୁଷୋତ୍ତମରେ ଶଙ୍ଖ, ଭୁବନେଶ୍ୱରରେ ଚକ୍ର, ଯାଜପୁରରେ ଗଦା ଏବଂ କୋଣାର୍କରେ ପଦ୍ମ ସ୍ଥାପିତ କରିଥିଲେ । ତଦନୁସାରେ ଉତ୍କଳର ସର୍ବଶ୍ରେଷ୍ଠ କ୍ଷେତ୍ରଚରୁଷ୍ଟସ୍ତ୍ର ୪ ଗୋଟି ନାମ ବଦନ କରାଅଛନ୍ତି ଯଥା:—ପୁରୁଷୋତ୍ତମ—ଶଙ୍ଖକ୍ଷେତ୍ର; ଭୁବନେଶ୍ୱର—ଚକ୍ରକ୍ଷେତ୍ର; ଯାଜପୁର—ଗଦାକ୍ଷେତ୍ର ଏବଂ କୋଣାର୍କ—ପଦ୍ମକ୍ଷେତ୍ର । ସ୍ୱତନ୍ତ୍ର ଏହି ଅତ୍ୟାତ୍ମିକାନୁସାରେ ଯାଜପୁରର ଗଦାକ୍ଷେତ୍ର ନାମଟି ମଧ୍ୟ ପ୍ରଚଳିତ ଅଛି, ଶେଷୋକ୍ତ ଉପସୂତ୍ରମାନଙ୍କର ବର୍ଣ୍ଣନା କେବଳ ପୌରାଣିକ ଭିତ୍ତିରେ ଅବସ୍ଥିତ । ଗୟାସୁରବଧକୁ ଅତରଞ୍ଜିତ

କରି ଉତ୍କଳର ଶ୍ରେଷ୍ଠ ଉର୍ଥମାନଙ୍କର ବିଭାଗମାତ୍ର ପ୍ରଦାନ କରିଅଛି । ଏଥିରେ କୌଣସି ଐତିହାସିକ ତତ୍ତ୍ୱ ପ୍ରକଳ୍ପ-ଭାବରେ ନିହିତ ଥିବାର ଆଶା କରିବା ବିଫଳନାମାତ୍ର । ଅତଏବ ଏହି ଉପାଖ୍ୟାନ କେତେକ ଉପସୂତ୍ରମାନଙ୍କ ଭିନ୍ନ ଅନ୍ୟ କୌଣସି ସ୍ୱରୂପରେ ଦୃଷ୍ଟ ହୁଏନାହିଁ । ଉର୍ଥମାନ ଏ ସମସ୍ତ ଅତ୍ୟାତ୍ମିକମାନ ଜଣାଇ ଦେଉଅଛନ୍ତି ଯେ ଯାଜପୁର ଉତ୍କଳର ସର୍ବଶ୍ରେଷ୍ଠ କ୍ଷେତ୍ରଚରୁଷ୍ଟସ୍ତ୍ରଙ୍କର ଅନ୍ୟତମ; ଏହା ବିଷ୍ଣୁବଚନଙ୍କର ମଧ୍ୟ ପ୍ରଧାନ ଉର୍ଥ ସ୍ଥାନ ଏବଂ ଏହି କ୍ଷେତ୍ର ସର୍ବବିଧି ହିନ୍ଦୁ ଯାତ୍ରିମାନଙ୍କର ପ୍ରଧାନ ସମାଗମ ସ୍ଥଳୀ ଅଟେ ।

ଉତ୍କଳରେ ବିରଜାତାପନାନାମରେ ଶକ୍ତି ଏ ଉପନିଷଦ୍ ପ୍ରଚଳିତ ଅଛି । ସୁପ୍ରକର ନାମରୁ ତାହାର ବିରଜାତାପନରେ ଶାକ୍ତର ପ୍ରଭାପାଦନ କରୁଅଛି, ସୁତରାଂ ଯେ ବିରଜାକ୍ଷେତ୍ରର ଚର୍ଚ୍ଚନା ଓ ଗମନା । ବିଷୟରେ ବିଶେଷ କିଛି ଲେଖିବା ଅନାବଶ୍ୟକ । ତଥାପି ସୁପ୍ରକଟି ଯାଜପୁର କ୍ଷେତ୍ରବିଷୟରେ ଅନେକ ଉପାଦାନ ପ୍ରଦାନ କରୁଅଛି । ଏହିଠାରେ ଯେହି ଉପାଦାନ ମଧ୍ୟ ପସନ୍ଦା କରି ଦେଖିନେବା ଉଚିତ । ବିରଜାତାପନରେ ଲିଖିତ ଅଛି:—ଦ୍ରୁମା ସମ୍ମୁଖରେ ପାଠେ



ଧିବାବେଳେ ତାହାଙ୍କର ଯଜ୍ଞକୁଣ୍ଡରୁ ଯଜ୍ଞବରାହ ଏବଂ ବିରଜାଦେବୀ ଉଦ୍ଭୂତ ହୋଇଥିଲେ । ଦୈତରଣୀର ତଟପ୍ରଦେଶରେ ସେହି ବରାହଦେବ ଅବସ୍ଥିତ, କିନ୍ତୁ ସେଠାରୁ ପ୍ରାୟ ଏକ କୋଶତୁରରେ ବିରଜାଦେବୀ ନିଜର ଅସନରେ ବିରଜିତ ରହିଅଛନ୍ତି । ବିରଜାଦେବୀଙ୍କର ଅଳ୍ପତୁର ଉତ୍ତରରେ ବ୍ରହ୍ମାଙ୍କର ଯଜ୍ଞର ଶୂରସ୍ତମ୍ଭ ବନ୍ୟମାନ । ବିରଜାଦେବୀ ଏବଂ ଯଜ୍ଞବରାହଦେବଙ୍କ ମଧ୍ୟରେ ହଂସରେଖା, ପଦ୍ମରେଖା ଏବଂ ବେରେଖା ନାମରେ ସ୍ତୋତ୍ରସ୍ତମ୍ଭ ଏବଂ ଗୁପ୍ତକଳା, ମନାକଳୀ ଏବଂ ଦୈତରଣୀ ନାମରେ ଘର୍ତ୍ତକମ୍ପ ମଧ୍ୟ ରହିଅଛନ୍ତି । ଦୈତରଣୀତଟରେ ଅଷ୍ଟମାତୃକା ଦେବୀ ଏବଂ ତାହାଙ୍କ ନିକଟରେ ମୁକ୍ତିଶାସ୍ତ୍ର ମହାଶମ୍ଭୁ ବନ୍ୟମାନ ରହିଅଛନ୍ତି । ସେହି ମୁକ୍ତିଶାସ୍ତ୍ରର ପଶ୍ଚିମଭାଗରେ ଅନ୍ତର୍ଦ୍ଦେଘ୍ୟ—ଏହି ଅନ୍ତର୍ଦ୍ଦେଘ୍ୟରେ ବ୍ରହ୍ମାଙ୍କ ଯଜ୍ଞକାଳରେ ଦେବତାମାନଙ୍କର ସଭାବୃହ ସ୍ଥାପିତ ହୋଇଥିଲା, ସେହିଦିନରୁ ଏହି ସ୍ଥାନ ସଭାସ୍ଥଳୀରୂପରେ ପରିଚିତ ହୋଇଅଛି । ସେହି ସ୍ଥାନର ପୂର୍ବରେ ଏକ କୋଶାନ୍ତରରେ ଉତ୍ତରାହନୀ ନାମକ ଘର୍ତ୍ତରେ ସିଦ୍ଧଲକ୍ଷ୍ମୀ ଅବସ୍ଥିତ । ଏହି ସ୍ଥାନରେ ଅଶୋକାଶ୍ୱତୀରେ କେତେକଦିନ ପର୍ଯ୍ୟନ୍ତ ଯାତ୍ରା ହୁଏ ଏବଂ ପ୍ରଭୃତ ସ୍ଥାନୀୟ ଯାତ୍ରୀଙ୍କର ସମାଗମ ହୋଇଥାଏ । ସେହି ସିଦ୍ଧଲକ୍ଷ୍ମୀ ହରିହର-ଫଳିତ ମୂର୍ତ୍ତି—ଅର୍ଥାତ୍ ଏହି ମୂର୍ତ୍ତିରେ ହରିହର ଏକାନ୍ତରୂପରେ ମିଳିତ ହୋଇଅଛନ୍ତି । ଏହି ସ୍ଥାନରେ କୁରୁକ୍ଷେତ୍ରୀୟ କୃଷିକ ପୁତ୍ର ପ୍ରଦ୍ୟୁମ୍ନ ତପସ୍ୟା ସାଧନ କରି ଏହି ସ୍ଥାନର ମାହାତ୍ମ୍ୟ ବର୍ଦ୍ଧିତ କରି ଯାଇଅଛନ୍ତି ।

ବିରଜାଦେବୀଙ୍କର ଦକ୍ଷିଣରେ ଯୋଗଘର୍ତ୍ତ, ଯେଠାରେ ଯୋଗେନ୍ଦ୍ର ନାମରେ ପ୍ରସିଦ୍ଧ ଲିଙ୍ଗ ବିରଜିତ । ତାହାର ପୂର୍ବଭାଗରେ ନିକୋଶନାମରେ ପ୍ରସିଦ୍ଧ ଲିଙ୍ଗ ଏବଂ ତାହାର ପୂର୍ବରେ ଗୋକର୍ଣ୍ଣ ଘର୍ତ୍ତ ରହିଅଛି । ବରାହ ଓ ବିରଜାଦେବୀଙ୍କର ମଧ୍ୟଭାଗରେ ଅଶ୍ୱତ୍ଥଲେଖର ଅବସ୍ଥିତ । ଦତ୍ତତ୍ୱନାଥଙ୍କ ପୂର୍ବଭାଗରେ ଗୁପ୍ତଗଣାନାମକ ଘର୍ତ୍ତରେ ଗଙ୍ଗେଶ୍ୱର ଶମ୍ଭୁ ତାହାର ନିକଟରେ ପାତାଳଗଣା ଏବଂ ତାହାର ଉତ୍ତରରେ ବାରୁଣୀ ଘର୍ତ୍ତ । ବିରଜାଦେବୀଙ୍କର ଚରୁଷାୟରେ ଅଷ୍ଟଶତ୍ରୁ, ଦ୍ୱାଦଶ ଭୈରବ ଏବଂ ଦ୍ୱାଦଶମାଧବ-

ମୂର୍ତ୍ତି ସ୍ଥାପିତ ଥିଲେ—ବର୍ତ୍ତମାନ ସେମାନଙ୍କର ସତ୍ତ୍ୱ ନାହିଁ । ବିରଜାଦେବୀର ଅସ୍ତତନ ୨ ଯୋଜନ ବିସ୍ତୃତ ଅର୍ଥାତ୍ ଦୀର୍ଘ ପ୍ରସ୍ତରେ ୮ କୋଶ ବିସ୍ତୃତଥିଲା । ବିରଜାଦେବୀ ଶକଟାକାରରେ ବସ୍ଥିତ ହୋଇଅଛି । ସେହି ୮ କୋଶ ବିସ୍ତୃତ ଶକଟାକାର ଯେତେବେଳେ କୋଶରେ ବିଲେଖର, ଶିଳାଟେଣ୍ଡର ଏବଂ ବଟେଣ୍ଡର ଶମ୍ଭୁ ଅବସ୍ଥାପିତ ହୋଇ ଯେବର ସୀମା ନିର୍ଦ୍ଦେଶ କରୁଅଛନ୍ତି । ଏହିକ୍ଷେତ୍ରର ବିଭିନ୍ନ ସ୍ଥାନମାନଙ୍କରେ କୋଟୀ ଶମ୍ଭୁ ବିରଜିତଥିଲେ । ବର୍ତ୍ତମାନ ଯାତ୍ରା ହରମୁକ୍ତମୟର ନାମରେ ପରିଚିତ ହେଉଅଛି—ସେହି ସ୍ଥାନ ବ୍ରହ୍ମାଙ୍କର ଯଜ୍ଞସ୍ଥଳୀ ଥିଲା ବୋଲି କଥିତହୁଏ, ଏବଂ ଏହି ସ୍ଥାନରେ ଦସେହସ୍ତ ବେଦପାର୍ଶ୍ୱର ବ୍ରାହ୍ମଣ ବାସ କରୁଥିଲେ ।

ବିରଜାତାପନ ବିଶେଷ ପୁରାତନ ଗ୍ରନ୍ଥ ନୁହେଁ ଏବଂ ଏହା ଯାଜୁର ନିବାସୀ କୌଣସି ବ୍ରାହ୍ମଣଙ୍କର ରଚନା ଅଟେ । ସତ୍ତ୍ୱ ତାହାଉପରେ କୌଣସି ଅସ୍ତ୍ରାୟାଦେବତା ସ୍ଥାପନକରି ବିଭିନ୍ନାଧିକ ତତ୍ତ୍ୱ ନିର୍ଣ୍ଣୟ କରି ହେବନାହିଁ ଯତ୍ୟ; ତଥାପି ତାହା ଇତିହାସର ଅନୁକାର-କ୍ରମରେ ନିହିତ, ମୂଲ୍ୟମାନମାନଙ୍କର ଅତ୍ୟାଚାରରେ ଜନ୍ମିତ ଏବଂ ବିନଷ୍ଟ ଅଗତର ସେହି ଯାଜୁର ଯେତେବେଳେ ଅନେକ ମନ୍ଦିରର ନାମ ଓ ଛାୟା ପ୍ରଦାନ କରୁଅଛି । ଅଦ୍ୟାପି ସେହି ଘର୍ତ୍ତ ଓ ମନ୍ଦିରମାନଙ୍କ ମଧ୍ୟରୁ କେତେକ ରହିଅଛି କେତେକ ମଧ୍ୟ ନଷ୍ଟହୋଇ ସତ୍ତ୍ୱ ହରାଇଅଛି । ଏହି ଛଦ୍ମ ପ୍ରବଳରେ ଯାଜୁରର ଅବଶ୍ୟ ମନ୍ଦିର ଓ ଘର୍ତ୍ତର ଅଲୋଚନା କରି ହେବନାହିଁ, କେବଳ ପ୍ରଧାନ ୨ ବିଭିନ୍ନାଧିକ ମନ୍ଦିର ଏବଂ କାରୁକାର୍ଯ୍ୟ ସୂକ୍ଷ୍ମପାତମାତ୍ର ହେବ । ପୁତ୍ତ୍ୱ ସମସ୍ତଙ୍କ ଫଳ୍ପରେ ବିରଜାତାପନର ଛାୟା ପ୍ରଦାନକରି ତାହାର ଅଲୋଚନାରୁ ବିରତ ହେଲ ।

ଯାଜୁରକ୍ଷେତ୍ର ଶକଟାକାରରେ ବସ୍ଥିତ ହୋଇଅଛି । ତାହାମଧ୍ୟ ଅସମ୍ଭବ ନୁହେଁ । ଅଦ୍ୟାପି ଯାଜୁରକ୍ଷେତ୍ର ସୀମାପୂର୍ବକ ଶିବମନ୍ଦିରକମ୍ପ ରହିଅଛି । ସେମାନେ ଯାଜୁରର ତିନିକୋଶରେ ଅବସ୍ଥିତ, ସାଧାରଣତଃ ଉତ୍ତରର ବିଭିନ୍ନ ଯେତେମାନ ଭିନ୍ନ ୨ ଅକାରରେ

ବିରଜାଦେବୀ  
ଏକତାକାର

ଗଠିତ ହୋଇଥିଲେ । ପୁରୀର ଶଙ୍ଖଗର୍ଭ କମଠାକାରରେ ଗଠିତ, ସେହିପରି ଯାଜପୁରର ଗଦାଦର୍ପ ଶକଟାକାରରେ ବର୍ଣ୍ଣିତ ହୋଇଅଛି । ଯାଜପୁର ଏହି କ୍ଷେତ୍ରସୀମା ମନ୍ଦିର-ମାନଙ୍କର ପରିସର ସଙ୍ଗେ ୨ ଏକ ଶକଟାକୃତି ଧାରଣ କରିଥିଲା । ସୀମାନିର୍ଦ୍ଦେଶକ ମନ୍ଦିରସ୍ତୁ ବର୍ଣନକଲେ ତାହାର ଆକାର ସହଜରେ ଉପଲବ୍ଧି ହେବ । ପୂର୍ବୋକ୍ତ ବିରାଜା-ନାମନୀ କଥିତ କ୍ଷେତ୍ର ଏବଂ ମନ୍ଦିରମାନ ଯେ ସେଠାରେ ଥିଲା ତାହା ମଧ୍ୟ ଅସମ୍ଭବ ନୁହେଁ । ସୂତରା ବିରଜାତାପନୀ ଲିଖିତ ଯାଜପୁରକ୍ଷେତ୍ରର ସୀମା ଓ କ୍ଷେତ୍ରମାନଙ୍କର ଅସ୍ତ୍ରୁ ହୁ ସ୍ୱୀକାରକରି ବ୍ରହ୍ମପୁରଣ ଏବଂ କପିଳସହିତା ବର୍ଣ୍ଣିତ ଯାଜପୁର ଗର୍ଭ ଏବଂ ଦେବଦେବୀମାନଙ୍କର ନାମମଧ୍ୟ ଏଠାରେ ବିବୃତ ହେଲା—

ବ୍ରହ୍ମପୁରଣରେ ଲିଖିତ ଅଛି:—

ବିରଜେ ବିରଜା ମାତା ବ୍ରହ୍ମଣୀ ସପ୍ତଭୂଷିତା ।  
 ସପ୍ୟାଃ ସନର୍ଶନାନୁର୍ତ୍ତ୍ୟା ସୁନାତ୍ୟାସପ୍ତମଂ କୁଳଂ ॥  
 ସକ୍ୱଦ୍ୱୃଷ୍ଟ୍ୱା ରୁ ତାଂ ଦେବୀଂ ଭକ୍ତ୍ୟା ପୂଜ୍ୟା ପ୍ରଣମ୍ୟ ତ ।  
 ନରଃ ସ୍ୱକ୍ଷମୁକ୍ତ୍ୟା ମମ ଲୋକଂ ସ ଗଚ୍ଛତି ॥  
 ଅନ୍ୟାଃ ତଦ୍ ଭବନ୍ତି ବିରଜେ ଲୋକମାତରଃ ।  
 ସର୍ବପାପହରା ଦେବ୍ୟା ବରଦା ଭକ୍ତବସିଳାଃ ॥  
 ଆସ୍ତେ କୈତରଣୀ ଯଦ୍ ସର୍ବପାପହରା ନଦୀ ।  
 ସପ୍ୟାଂ ସ୍ନାତ୍ୱା ନରଶ୍ରେଷ୍ଠଃ ସର୍ବପାପୈଃ ପ୍ରମୁଦ୍ୟତେ ॥  
 ଆସ୍ତେ ସ୍ୱପ୍ନୁ ପ୍ରକୈବ କୋଡ଼ରୂପୀ ହରଃ ସ୍ୱପ୍ନଂ ।  
 ଦୃଷ୍ଟ୍ୱା ପ୍ରଣମ୍ୟ ତଂ ଭକ୍ତ୍ୟା ପରଂ ବିଷ୍ଣୁଂ ବ୍ରଜନ୍ତ ତେ ॥  
 କାପିଳେ ଗୋଗ୍ରହେ ସୋମେ ଗର୍ଭେ ଶ୍ୱକ୍ତୁରୂପଂ ଳିତେ ।  
 ମୃତ୍ୟୁଞ୍ଜୟେ କୋଡ଼ଗର୍ଭେ ବାସଲେ ସିକକେଶ୍ୱରେ ।  
 ସର୍ବପାପ ବିନିର୍ମୂକ୍ତୋ ବିମାନକରମସ୍ତିତଃ ।  
 ଉପଗାୟମାନୋ ଗକ୍ଷଦୈର୍ମମ ଲୋକେ ମନ୍ତ୍ରାସୃତେ ॥  
 ବିରଜେ ଯୋ ମମ କ୍ଷେତ୍ରେ ପିଣ୍ଡଦାନଂ କରୋତି ଦୈ ।  
 ସ କରୋତ୍ୟକ୍ଷୟଂ ତ୍ୱସ୍ମିଂ ପିତୃଣାଂ ନାକ ସଂଶୟଃ ॥  
 ମମ କ୍ଷେତ୍ରେ ମୁନିଶ୍ରେଷ୍ଠାଃ ବିରଜେ ଯେ କଲେବରଂ ।  
 ପରିତ୍ୟଜନ୍ତି ପୁରୁଷାସ୍ତେ ମୋକ୍ଷଂ ପ୍ରାପ୍ନୁବନ୍ତି ଦୈ ॥

( ବ୍ରହ୍ମ ପୁଃ ୪୨ ଅ ୧୦ ୧ ଶ୍ଳୋକ )

ସର୍ବ ପ୍ରଥମରେ ଏହି ସମସ୍ତ ପୁରଣ ଓ ଉପପୁରଣ—  
 ମାନଙ୍କରୁ ଗର୍ଭମାହାତ୍ମ୍ୟ ଉଦ୍ଧାର କରିବା ଅନାବଶ୍ୟକ  
 ବୋଧ ହୋଇପାରେ । କିନ୍ତୁ ମୁଖ୍ୟମାନ-  
 ପୁରଣମାନଙ୍କର ମାନଙ୍କ ଅତ୍ୟାଚାରରେ ଯାଜପୁରର  
 ଅଧିକ ଗର୍ଭ ଓ ମନ୍ଦିର ବିନଷ୍ଟ ହୋଇ-  
 ଅଛି । ସୂତରା ଯାଜପୁରର ପୁରାତନ ଗୌରବ ଏବଂ ମନ୍ଦିର  
 ଓ ଗର୍ଭମାନଙ୍କର ବିଭୀଷଣ କାଶିବାକୁ ହେଲେ ପୁରଣ-  
 ମାନଙ୍କର ପ୍ରତ୍ୟେକ ପଂକ୍ତ ଅନୁସନ୍ଧାନ କରିବାକୁ ପଡ଼ିବ ।  
 ସେହି ହେତୁରୁ ପୁରଣବର୍ଣ୍ଣିତ ଗର୍ଭମାନଙ୍କର ନାମ ସଂକ୍ଷେ-  
 ପରେ ପ୍ରଦତ୍ତ ହେଲା । ବ୍ରହ୍ମପୁରଣରେ ଯାଜପୁର ବ୍ରହ୍ମ-  
 ମେଷରୂପରେ କଥିତ ହୋଇଅଛି—କାରଣ ବ୍ରହ୍ମା, ଏହି  
 କ୍ଷେତ୍ରରେ ଯଜ୍ଞାନୁଷ୍ଠାନ କରି ନିମ୍ନ-  
 ଲିଖିତ ଗର୍ଭମାନ ସ୍ଥାପିତ କରିଥିଲେ ।  
 ବ୍ରହ୍ମକ୍ଷେତ୍ର ଓ ୧-ବିରଜାଦେବୀ ୨-ଲୋକମାତୃ  
 ଅନ୍ୟାନ୍ୟ ମନ୍ଦିର ପ୍ରଭୃତି ଅନ୍ୟାନ୍ୟ ଦେବୀବୃନ୍ଦ  
 ୩-କୋଡ଼ରୁ ବିଷ୍ଣୁ ୪-ସ୍ୱପ୍ନୁ ବ୍ରହ୍ମାଙ୍କର ମନ୍ଦିର ୫-କପିଳ  
 ଗୋଗ୍ରହ, ସୋମ ଏବଂ ଅଲିଭୃତ୍ପର୍ଣ୍ଣ, ୬-ମୃତ୍ୟୁଞ୍ଜୟ ବାସୁନ  
 ଏବଂ ସିକକେଶ୍ୱର ପ୍ରଭୃତି ମନ୍ଦିରମାନ ।

ବ୍ରହ୍ମପୁରଣୋକ୍ତ ମନ୍ଦିରମାନଙ୍କ ମଧ୍ୟରୁ ବର୍ତ୍ତମାନ  
 କେବଳ ବିରଜା, ମୃତ୍ୟୁଞ୍ଜୟ ଏବଂ ସିକକେଶ୍ୱରଙ୍କ ମନ୍ଦିର  
 ଅବଶିଷ୍ଟ ରହିଅଛି । ଯଦ୍ ବ୍ରହ୍ମ-  
 ପୁରଣୋକ୍ତ ମନ୍ଦିରମାନଙ୍କର ଅସ୍ତିତ୍ୱ  
 ସତ୍ୟ ହୁଏ, ତାହାହେଲେ ଅନ୍ୟାନ୍ୟ  
 ସମସ୍ତ ମନ୍ଦିର ବିନଷ୍ଟ ହୋଇଅଛି ।  
 ବର୍ତ୍ତମାନ ସେହି ମନ୍ଦିରମାନଙ୍କର ସ୍ଥାନ ପର୍ଯ୍ୟନ୍ତ ନିର୍ଣ୍ଣୟ  
 କରିବା ଅତ୍ୟନ୍ତ ଦୁରୂହ ବ୍ୟାପାର ଅଟେ । ଯାଜପୁର  
 ବ୍ରହ୍ମାଙ୍କ ପକ୍ଷସହିତ ସଂସ୍କୃତ ଥିବାର ବିଷୟ ପୁରଣ-  
 ମାନଙ୍କରେ ବର୍ଣ୍ଣିତ ହୋଇଅଛି ଏବଂ କମ୍ବଦନ୍ତୀ ମଧ୍ୟ  
 ଅଦ୍ୟାବଧି ପ୍ରତିଳିତ ଅଛି । ସୂତରା ଯାଜପୁରରେ  
 ବ୍ରହ୍ମାଙ୍କର ମନ୍ଦିର ଉଲ୍ଲେଖିତ ହୋଇଥିବାର  
 ଦିଶେଷ ସମ୍ଭାବନା କରାଯାଏ । ବ୍ରହ୍ମପୁରଣରେ  
 ମଧ୍ୟ ସ୍ୱପ୍ନୁ ବ୍ରହ୍ମାଙ୍କର ମନ୍ଦିର ବିଷୟ ଲିଖିତ ଅଛି । ସୂତରା  
 ତାହା ଉକ୍ତ ସମ୍ଭାବନାକୁ ପ୍ରମାଣିତ କରି ସତ୍ୟରେ  
 ପରିଣତ କରୁଅଛି, କିନ୍ତୁ ଆକ୍ଷେପର ବିଷୟ—ସମସ୍ତ ଉଦ୍ଧାର-

ବର୍ଷପ୍ରାୟ ଯାଜପୁରରେ ମଧ୍ୟ ବ୍ରହ୍ମାଙ୍କ ମନ୍ଦିରର ଅସ୍ତିତ୍ୱ ନାହିଁ । ଦୋଧକୁ ଏ ଯାଜପୁରର ବ୍ରହ୍ମମନ୍ଦିର ଭବିଷ୍ୟ ହୋଇଅଛି । ଯାଜପୁର ସମଗ୍ର ଉତ୍କଳଗଣ୍ଡରେ ଶାକ୍ତ-ମାନଙ୍କର ସର୍ବସ୍ୱଧାନ ପୀଠ ଅଟେ । ସେଠାରେ ଅନେକ ଦେବୀମନ୍ଦିର ଥିବାର କଥା ସତ୍ୟପରି ପ୍ରଘଟ ହୁଏ, କିନ୍ତୁ ଶାକ୍ତଧର୍ମର ଚିହ୍ନସ୍ୱରୂପ ବର୍ତ୍ତମାନ କେବଳ ବିରଜା-ଦେବୀଙ୍କର ମନ୍ଦିର ଯାଜପୁରରେ ରହିଅଛି । ଅନ୍ୟାନ୍ୟ ସମସ୍ତ ଦେବୀମନ୍ଦିର କାଳର କରଳ-କାଳରେ କଟକିତ ଏବଂ ବିକେତାଙ୍କର ସମାଧାନର ଜିର୍ନୀଣରେ ପର୍ଯ୍ୟବସିତ ହୋଇଅଛି ।

ବିଭିନ୍ନସ୍ୱଭାବେ ବଦଳାଣେ ଏ ଅନ୍ୟାନ୍ୟ ଗର୍ଭ ଓ ମନ୍ଦିର ବର୍ଣ୍ଣନା ।

କପିଳସଂହୃତାରେ ମଧ୍ୟ ଯାଜପୁରବର୍ଣ୍ଣନାରେ କଥିତ ଅଛି:—

କଥାୟାମି ମହାପୁଣ୍ୟଂ ଭବଜାତ୍ୟଂ ସୁଜନ୍ମଳଂ ।  
 ଯତ୍ନ ସେବଂ ପୃଷ୍ଠିରକ୍ଷାଥଂ ବ୍ରହ୍ମଣା ଚ ପୁରୁକୃତଂ ॥  
 ତସ୍ମିନ୍ ଗର୍ଭେ କ୍ୱିଜଶ୍ଚେଷ୍ଟା ବିରଜା ବିରଜାସ୍ତପଂ ।  
 ବିରଜାମୁଖମାଲୋକ୍ୟଂ ରଜଃ ପ୍ରସାଳନଂ ଫଳଂ ॥  
 ତଦ୍ ଶ୍ରୀ ବିରଜାଦେବୀ ଭକ୍ତ୍ୟୁ ମୁକ୍ତି ପ୍ରଦାୟିନୀ ।  
 ସାଧକାନାଂ ହତାର୍ଥୀୟ ବିରଜା ଉତ୍କଳେ ପ୍ରୀତା ॥  
 ଦଶବର୍ଷ ସହସ୍ରାଣି କାଶ୍ୟାଂ ପୂଜୟତେ ହରଂ ।  
 ଯତ୍ନେ ଫଳମବାପୋତି ବିରଜାଲୋକନେ ନରଃ ॥  
 ବରହରୂପୀ ରଗବାନ୍ ତଦାସ୍ତେ ମକ୍ତି ଦାୟକଃ ।  
 ତଂ ଦୃଷ୍ଟ୍ୱା ପୂଜୟିତ୍ୱା ଚ ବିଷ୍ଣୁଲୋକମବାପୁୟାତ୍ ॥  
 ଅଗଣ୍ଡଳସ୍ତୁ ତଦାସ୍ତେ ପାର୍ବତୀଣୋ ଜଗଦ୍ମୁରୁଃ ।  
 ତମାଲୋକ୍ୟ ପ୍ରଯତ୍ନେନ ଯମଦଗ୍ରଣ୍ଠ ମୁଷ୍ଟିଭି ॥  
 କୋଡ଼ାଶଶ୍ରୁକଣ୍ଠୋର୍ମଧ୍ୟେ ଦେବୀନାଂ ଦୁର୍ଲ୍ଲଭେ ପଦେ ।  
 ମୁକ୍ତିଂ ଗଚ୍ଛନ୍ତି କଟାଦ୍ୟାଃ କଂପୁନର୍ମାନବା ମତାଃ ॥  
 ତଦ୍ ମୁକ୍ତୟତ୍ୱେ ଲଜାଂ ମୁକ୍ତଦଂ ପାପନାଶନଂ ।  
 ଯଂ ଦୃଷ୍ଟ୍ୱା ଚ ପୁର ବିପ୍ରା ଯାୟ ମୁକ୍ତିଂ ହୁବନ୍ଧୁତାଃ ।  
 ତଦ୍ ଶ୍ରୀ ବିରଜେ ହେତେ ଦେବ୍ୟା ଶ୍ରେଣୀନକୋଶତଃ ।  
 ଗୟାଭାର୍ମହାପୁଣ୍ୟଃ ପିତୃଣାଂ ମୁକ୍ତିଦାୟକଃ ।  
 ତଦ୍ ପିତୃଂ ପ୍ରହୁଞ୍ଚନ୍ତି ନିଭ ସେବାତକଲ୍ମସାଃ ।

ପିତୃନୁକୃତ୍ୟା ନରକାଣ୍ଡେ ବ୍ରଜନ୍ତୁ ପଦଂ ହରେଃ ।  
 ତଦ୍ ବିଚିତରଣୀ ଦେବୀ ନଦ୍ୟା ମୁକ୍ତି ପ୍ରଦାୟିନୀ ।  
 ତସ୍ୟାଂ ସ୍ନାତ୍ୱା ନରଶ୍ଚେଷ୍ଟା ଦୃଷ୍ଟ୍ୱା ଶ୍ରୀଦଂକ୍ରିଣଂ ହରଂ ॥  
 କୁଳକୋଟିସମାୟୁକ୍ତା ବ୍ରଜେଦବିଷ୍ଣୁପୁରଂ ହି କଃ ।  
 ବିଲୋଚନସ୍ତୁ ତଦାସ୍ତେ ରଘପାପବିମୋଚନଃ ॥

ତଦ୍ ସେବକରେ ବିପ୍ରାଃ କପିଳଂ ଗର୍ଭମୁତ୍ତମଂ ।  
 ତଦୈବ ଗୋଗୁହଂ ଗର୍ଭଂ ମୁନିକ୍ତୈରୁପଶୋଭୁତଂ ।  
 ସୋମଗର୍ଭ-ବରଂ ଗୃହେ ଜନ୍ମିତଂ ବୈ ହିମାଂଶୁନା ।

ଅଲୀରୁସଂକ୍ତିତଂ ନାମ ତଦାସ୍ତେ ବିରଜେଷୁକା ।  
 ତଦ୍ ମୁଖ୍ୟଞ୍ଜୟଂ ନାମ ଗର୍ଭଂ ଦେବଗଣୈଃ ସ୍ତୁତଂ ।

କପିଳସଂହୃତାନୁସାରେ : ନମ୍ବୋକ୍ତ ମନ୍ଦିର ଓ ଗର୍ଭ-ମାନ ଯାଜପୁରରେ ଅବସ୍ଥିତ ଥିଲା । ୧-ବିରଜା-ଦେବୀଙ୍କ ମନ୍ଦିର ୨-ବରହନାଥ ମନ୍ଦିର ୩-ଅଗ-ଣ୍ଡଲେଶ୍ୱର ମନ୍ଦିର ୪-କୋଡ଼େଶ୍ୱର ମନ୍ଦିର \*-ମୁକ୍ତେଶ୍ୱର ମନ୍ଦିର ୫-ବିଲୋଚନେଶ୍ୱର ମନ୍ଦିର ୬-ମୁଖ୍ୟଞ୍ଜୟ ମନ୍ଦିର ୮-କପିଳ ଗର୍ଭ-ଗୋଗୁହ, ସୋମ-ଏବଂ ଅଲୀରୁ ଗର୍ଭ ୯-ଗୟାନାଭ ୧୦-ନୃସିଂହ-ନାଥ ମନ୍ଦିର ।

କପିଳସଂହୃତା ଅଲୃବିନର ଗ୍ରନ୍ଥ, ତହିଁରେ ବର୍ଣ୍ଣିତ ବିରଜାକ୍ଷେତ୍ରର ଅଧିକାଂଶ ମନ୍ଦିର ଅଦ୍ୟାପି ଜିଜ୍ଞାସୁ ଭଗ୍ନଶିଖର କପିଳସଂହୃତା ଓ ଉତ୍କଳେ କରଅଛି—ତଥାପି ତନ୍ମଧ୍ୟରୁ ଅଧିକ ମନ୍ଦିର କୋଡ଼େଶ୍ୱର, ବିଲୋଚନେଶ୍ୱର ଏବଂ କୁଳକା ନୃସିଂହନାଥମନ୍ଦିର ଦୃଷ୍ଟାଗୋଚର ହୁଏନାହିଁ । ଯାଜପୁର ନଗରମଧ୍ୟରେ ଅଗଣ୍ଡଲେଶ୍ୱର ମନ୍ଦିର ରହିଅଛି । କମ୍ପଦନ୍ତୀ ପ୍ରଚଳିତ ଅଛି—ଇନ୍ଦ୍ର-ଏହୁସ୍ଥାନରେ ତପସ୍ୟା କରି ଗୌତମପାପଜନିତ ସହସ୍ର ଯୋଗିନ୍ଦ୍ରରୁ ମୁକ୍ତିଲାଭ କରଥିଲେ ।

ପୂର୍ବକାଳରେ ଯାଜପୁର ଗର୍ଭ ଏବଂ ବେଦ ବେଦାଳମ୍ବର ମନ୍ଦିରମାନଙ୍କର ପରିସର ସହିତ କପର ଶ୍ରୀମତୀ ଶାଳୀ ସ୍ୱରୂପ ଓ ଅଧୁନକ ହୋଇ ମନ୍ଦିର ଶୋଭାରେ ପାଦମାନ ଯାଜପୁର କର ମନ ହରଣ କରୁଥିଲା ଏବଂ ହିନ୍ଦୁ ଗର୍ଭମାନଙ୍କ ମଧ୍ୟରେ ବିନକୁ ବିନ ଖ୍ୟାତଲଭ କରୁଥିଲା ସେ ବସନ୍ତମାନ ଉପର୍ଯ୍ୟୁକ୍ତ ଗର୍ଭ ମାହାତ୍ମ୍ୟରୁ ଶ୍ରେଷ୍ଠତ୍ୱରେ ପ୍ରମାଣିତ ହେଉଅଛି । କିନ୍ତୁ ବର୍ତ୍ତମାନ ଯାଜପୁରର ସେ ପୂର୍ବ ଭବନ ନାହିଁ । ବର୍ତ୍ତମାନ ଏହା ଶବ୍ଦର ନିର୍ଦ୍ଦିଷ୍ଟନରେ ନିଜର ଶୋଭା-ସମ୍ପଦ ହରାଇ ମନ୍ଦିର—ଶୁଣାକରେ ପରିଣତ ହୋଇଅଛି । ଏଠାରେ ପୁରୀର ଏବଂ ଉପ-ପୁରୀରେ ଲୁପ୍ତ ଯାଜପୁର ପୂର୍ବ ମନ୍ଦିରମାନଙ୍କର ନାମ ପ୍ରଦତ୍ତ ହେଲା । ଏହି ଗ୍ରାମରେ ଅତି ଯେ କେତେ ଅସଂଖ୍ୟ ମନ୍ଦିର ନିର୍ମିତ ହୋଇଥିଲା, ତାହାର ଲକ୍ଷଣ ନାହିଁ—କେବଳ ଲୋକବାସୀ ତାହାର ଏକମାତ୍ର ସାକ୍ଷୀ । ବର୍ତ୍ତମାନ ଯେଉଁ ସମସ୍ତ ମନ୍ଦିରମାନ ଶବ୍ଦମାନଙ୍କର ଏବଂ କାଳର କରାଳ-ବ୍ୟାଧାନରୁ ଅଭୁତ୍ୟା କରାଯାଇଥିବା ସେମାନଙ୍କର ନାମ ଓ ପରିଚୟ ପରେ ପ୍ରଦତ୍ତ ହେବ । ଏହି ସ୍ଥାନରେ କେବଳ ପୌରାଣିକ ଏବଂ ଲୌକିକ ଅଧ୍ୟାତ୍ମିକାମାନ ଅଲୋଚିତ ହେଲା ।

ଯାଜପୁର ବୈତରଣୀ ନଦୀର ଉପପ୍ରଦେଶରେ ଅବସ୍ଥିତ । ବର୍ତ୍ତମାନ ସେହି ନଦୀ ବସନ୍ତକାଳରେ ଅଲୋଚନା କରାଯାଏ । ବୈତରଣୀନଦୀ ବୈତରଣୀନଦୀ ଅତି ଗୁଣା ଓ ପବନ । ଏହି ନଦୀ ହିନ୍ଦୁମାନଙ୍କର ସମସ୍ତାରର ପ୍ରଦେଶ ମାର୍ଗରେ ପ୍ରବାହିତ ଏବଂ ତାହାର ଉପ ପ୍ରଦେଶ ବହୁତଦୂର ପର୍ଯ୍ୟନ୍ତ ସଦା ତପ୍ତ ବାଲୁକା ବ୍ୟାପ୍ତ ହୋଇଥାଏ । ମୃତ ଅସ୍ତ୍ରକୁ ସମଗ୍ରଜାଙ୍କର ଦ୍ୱାରଦେଶରେ ପ୍ରଦେଶ କଲ ପୂର୍ବରୁ ପଥମଧ୍ୟରେ ଏହି ତପ୍ତ ବାଲୁକାମୟୀ ବୈତରଣୀର ଗର୍ଭ ଦେଇ ପାର ହେବାକୁ ପଡ଼େ । ସୁତରାଂ ମୃତ ଅସ୍ତ୍ର ପକ୍ଷରେ ଏହି ତପ୍ତ ବାଲୁକା ପାର ହେବା ଏକାନ୍ତ କୃଷକାୟୁକ ହୁଏ । ସେଥିପାଇଁ ଲୋକେ ଗୋପୁଷ୍ପ ଧାରଣ କରି ଅଲୋଚନାରେ ଏହି ନଦୀ ପାର ହୋଇଯିବେ ବୋଲି ମୟୂପୂର୍ବରୁ ଗୋଦାନ କରାଯାନ୍ତୁ ନଦୀର ନାମ ମଧ୍ୟ ଚନ୍ଦ୍ରନିଧୀରେ ହୋଇଅଛି । ବିତରଣ—ଅର୍ଥାତ୍

ଦାନ (ଗୋ ଦାନ) ଦ୍ୱାରା ଏହି ନଦୀ ପାର ହେବାକୁ ହୁଏ ବୋଲି ନଦୀଟିର ନାମ ବୈତରଣୀ ହୋଇଅଛି । ଏହି ନଦୀ ପ୍ରେତଲୋକରେ ଅବସ୍ଥିତ । କିନ୍ତୁ ସେହି ଗର୍ଭ ବା ପ୍ରେତଲୋକର ବୈତରଣୀ ନଦୀ ସହିତ ଯାଜପୁରର ବୈତରଣୀର କି ସାମଞ୍ଜସ୍ୟ ନିହିତ ଅଛି— ସେ ବସନ୍ତରେ ପୁରୀରୁ ପ୍ରମାଣେ ଗରବ । ତଥାପି ନାମ ସାମ୍ୟପାଇଁ ଏହି ନଦୀ ହିନ୍ଦୁମାନଙ୍କରେ ଅତି ପବନ । ସେମାନେ ନାମ ସାମଞ୍ଜସ୍ୟରେ ଗୁଳିତ ହୋଇ ପ୍ରେତଲୋକର ବୈତରଣୀ ନଦୀ ପାରହେବା ଉଦ୍ଦେଶ୍ୟରେ ଯାଜପୁରର ବୈତରଣୀତଟରେ ଗୋ-ଦାନ କରାଯାନ୍ତୁ । ଅଦ୍ୟାବଧି ଧର୍ମଶାସ୍ତ୍ରୀ ହିନ୍ଦୁମାନେ ସେହି ପ୍ରଥାପ୍ରତି ଅନାମ୍ନା ପ୍ରଦର୍ଶନ କରନାହାନ୍ତି । ଉତ୍କଳରେ ବୈତରଣୀ ଗଙ୍ଗା ନାମରେ ମଧ୍ୟ ପରିଚିତ ଅଟେ । କପିଳସଂହତାରେ କଥିତ ଅଛି “ଗଙ୍ଗା ଦେବୀ-ତ୍ୟସୌ ବିପ୍ରାଃ ସତ୍ୟଂ ସତ୍ୟଂ ନ ସଂଶୟଃ” । କିମ୍ବଦନ୍ତୀ ମଧ୍ୟ ପ୍ରଚଳିତ ଅଛି—ବ୍ରହ୍ମାଙ୍କ ସଞ୍ଜକାଳରେ ଗଙ୍ଗାଦେବୀ ପୃଥିବୀର ତଳେ ତଳେ ପ୍ରବାହିତ ହୋଇ ଆସି ଯାଜପୁର ନିକଟରେ ପ୍ରକାଶ ଭାବରେ ପ୍ରୋତରୂପରେ ବିସ୍ମୃତ ହୋଇଥିଲେ । ସାଧାରଣତଃ ବାଉଁଶୀଯାତ୍ରା ତ ଗଙ୍ଗାଘରରେ ଗୁମ୍ଫାତ ହେବାର ବ୍ୟବସ୍ଥା ରହିଅଛି, କିନ୍ତୁ ସେହି ବାଉଁଶୀ ଯାନ ବୈତରଣୀ ନଦୀରେ ହେଉଥିବାରୁ ଏହି ପ୍ରଥା ମଧ୍ୟ ଉକ୍ତ କିମ୍ବଦନ୍ତୀ ଓ ଲୋକବାସୀକୁ ସମର୍ଥନ କରୁଅଛି । ଏହି କିମ୍ବଦନ୍ତୀ ଉପରେ ଅସ୍ଥା ସ୍ଥାପନ କରି Hunter ସାହେବ ବୈତରଣୀକୁ ପ୍ରଥମରେ Under ground Current ରୂପେ ମଧ୍ୟସ୍ଥ ପ୍ରୋତ ଭାବି ତାହାର ମୂଳ ନିର୍ଣ୍ଣୟରେ ସକୃଷ୍ଟ ହୋଇଥିଲେ । କର୍ମଗୁରୁମାନେ ମଧ୍ୟ ଅବଶ୍ୟକତା ନଦୀଘରକୁ ଦୂର୍ଗମ ଦେଖି Hunter ସାହେବଙ୍କର ୧ମ ଧାରଣାକୁ ବୃତ୍ତର କରଥିଲେ । କିନ୍ତୁ ପରେ ଉକ୍ତ ସାହେବ ନିଜେ ଯାଇ ଅନୁସନ୍ଧାନ କରି ସ୍ଥିର କରଥିଲେ— ବୈତରଣୀ ନଦୀ କେନ୍ଦ୍ରରେ ଉତ୍ତର ପର୍ଯ୍ୟନ୍ତ ବିଗସ୍ଥିତ ଗୋନାସିକା ପର୍ବତରୁ ନିର୍ଗତ ହୋଇ କେନ୍ଦ୍ରରେ ଓ ମୟୂରଭଞ୍ଜର ସୀମାନ୍ତ ରେଖାରୂପରେ ଦର୍ଶନାଦିତରେ ପ୍ରବାହିତ ହୋଇଅଛି । କିନ୍ତୁ ପରେ ନିଜେ ଏକ



ବାଲେଶ୍ୱର ଜିଲ୍ଲାର ସୀମା ମଧ୍ୟ ନିର୍ଦ୍ଦେଶ କର ଯାଜପୁର ସହର ନିକଟରେ ପ୍ରବାହିତ ହୋଇଅଛି । ତାହାପରେ ବୈତରଣୀ ନଦୀ ଯାଜପୁରର ଅନ୍ତତରରେ ବ୍ରାହ୍ମଣୀ ସହର ମିଳିତ ହୋଇ ଚନ୍ଦ୍ରବାଲିଠାରେ False Point ବନ୍ଦରରେ ସମୁଦ୍ରରେ ପଡ଼ିତ ହୋଇଅଛି । ପୂର୍ବକାଳରେ False Point. ଚନ୍ଦ୍ରବାଲିରୁ ଚନ୍ଦ୍ରବାଲି ଦେଇ ବ୍ରାହ୍ମଣୀ ଏବଂ ବୈତରଣୀ ନଦୀରେ ବାଣିଜ୍ୟ ପ୍ରଚଳିତ ଥିଲା; ସେଥିପାଇଁ ଯାଜପୁର ଅତ୍ୟଧିକ ଖ୍ୟାତ ଲାଭ କରି ସମୁଦ୍ରକାଳୀ ହୋଇଥିଲା ବୋଲି କେହି କେହି ଶ୍ରଦ୍ଧାସ କରନ୍ତି, କିନ୍ତୁ ବର୍ତ୍ତମାନ ଏହି ନଦୀଦ୍ୱୟର ମୁଣ୍ଡ ଓ ଗର୍ଭ ବନ୍ଦ ଓ ବାଲୁକାବୃତ ହୋଇଯିବାରୁ ଯାଜପୁରର ବାଣିଜ୍ୟ ବ୍ୟବସାୟ ପ୍ରାୟ ଲୋପ ପାଇଅଛି । "Most of the trade passes through ଚନ୍ଦ୍ରବାଲି at the mouth of ବୈତରଣୀ and False Point where ships, can ride in a road way constitute the only anchorage in the coast [Hunter and Cuttack Dt. Gazetteer." ]

ଅଦ୍ୟାପି ବାଲେଶ୍ୱରରେ ନୌବାଣିଜ୍ୟର ଚକ୍ର ଏବଂ ଲୋକବାଣୀ ପ୍ରଚଳିତ ଅଛି, କିନ୍ତୁ ଯାଜପୁର ତାହାର ଅନେକ କାଳ ପୂର୍ବରୁ ନିଜର ବାଣିଜ୍ୟ ରାଜ୍ୟ ହସଲ ଦୁରବସ୍ଥା ଗୁଣ କରୁଅଛି । ବର୍ତ୍ତମାନ ଉତ୍କଳର ସେହି ପୁରାତନ ସମୁଦ୍ର ଯାତ୍ରା ଏବଂ ବାଣିଜ୍ୟ ସୁପ୍ରବଳ୍ୟର କଥା ହୋଇଅଛି । ଉତ୍କଳ ଯେ ଦିନେ ଭାରତ ସହର ସମୁଦ୍ର ମଧ୍ୟବର୍ତ୍ତୀ ହୀପମାନଙ୍କରେ ସମ୍ପର୍କ ସ୍ଥାପିତ କରି ସିକେଲନ୍ ଯାତ୍ରା ପ୍ରଭୃତ ହୀପମାନଙ୍କର ଭାରତୀୟ ଶିକ୍ଷା ଦାମ୍ତା ପ୍ରଭୃତ କରି ପ୍ରଭୃତ ଖ୍ୟାତ ଏବଂ ଧନ ଲାଭ କରିଥିଲା, ତାହା ଐତିହାସିକମାନେ ସୀକାର କରନ୍ତିନାହିଁ । ପରର କଥାତ ତୁରର କଥା, ଅଦ୍ୟାପି ଉତ୍କଳର କେହି ଯୋଗ୍ୟତମ ଯୁବ ଏହି

କଥାକୁ ଅଧିକ ପରିହାସରେ ଉଡ଼ାଇ ଦେଇଥାନ୍ତା ! ତାହାତ ପ୍ରକୃତ କଥା, କାତ ପଡ଼ିତ ଏବଂ ବିକଳ ହେଲେ ତାହାର ପୂର୍ବଗୌରବ ସମ୍ପତ୍ତି ପର୍ଯ୍ୟନ୍ତ ଲୋପ ପାଇଥାଏ, ଅନ୍ୟମାନେ ତାହାକୁ ନିଜର ପୂର୍ବ ପୁରୁଷଙ୍କର ଗୌରବସ୍ଥାନରୁ ବସତ, ବିରତ କରିବାକୁ ସର୍ବଦା ଚତୁର୍ପର ଥାଆନ୍ତି । ତାହା ନ ହୋଇଥିଲେ କାହିଁକି କେହି ଐତିହାସିକମାନେ ଉତ୍କଳକୁ କୁର୍ଦ୍ଧିତ ରାଜ୍ୟରେ ଅବିକଳ କରି ଅବଶୋଷ କରି କହିଥାନ୍ତେ "ଉତ୍କଳ ଦେଶରେ କୌଣସି-ଯୁବ ଯାତ୍ରାର ଗୌରବ କାହାଣୀ ନାହିଁ, ଏହିଦେଶରେ ଗଙ୍ଗ କରବାର କୌଣସି କାରଣନାହିଁ, ଉତ୍କଳର ଇତିହାସ କେବଳ ଏକ ଅବଶ୍ୟକ ଜାତିର ଇତିହାସ ଭିନ୍ନ ଅନ୍ୟ କିଛି ନୁହେଁ ।" ଲୋକେ ପରର ଇତିହାସ ଅଧ୍ୟୟନ ନ କରି ଏହିପରି କୁହା ରଚନା କରି କପର ବା ନିଜକୁ ଲଜିତ ବୋଧ କରନ୍ତିନାହିଁ ? ଫେଡ଼ ନିନ୍ଦା ଓ ଅପରାଦମାନ ଅସୁମାନଙ୍କ ଅକୁର୍ଦ୍ଧିତ ଚିତ୍ତରେ ଏବଂ ଅବନତମସ୍ତକରେ ଗ୍ରହଣ କରିବାକୁ ହେଉଥିଲା, କିନ୍ତୁ ଉତ୍କଳର ସେହିଦିନ ଗତିଯାଇଅଛି । ଉତ୍କଳର ପ୍ରତ୍ୟେକ ମନର ପ୍ରତିଗ୍ରାମ ଏବଂ ପ୍ରତ୍ୟେକ ନଦୀପର୍ଯ୍ୟନ୍ତ ତାହାର ଶିଳ୍ପ ଏବଂ ଗର୍ବର ଗାଥା ଗାନକର ଭାରତରେ ଉତ୍କଳର ସ୍ଥାନ ନିର୍ଦ୍ଦେଶ କରୁଅଛନ୍ତି । ଆଜି ସେହି ଯାଜପୁର ନିଜର ଶୋଭାସିଦ୍ଧି ହରାଇଥିଲେ ମଧ୍ୟ ତାହାର ରତ୍ନାବଶିଷ୍ଟ ପୂର୍ବ ବିଭବ ଲୋକଙ୍କର ଦୃଷ୍ଟି ଆକର୍ଷଣ କରୁଛି, କେହି ତାହାର ବାଣିଜ୍ୟ ସମ୍ପତ୍ତିର ଗାନ ମଧ୍ୟ କରିବାକୁ ବିସୃତ ହୋଇନାହାନ୍ତି । ସାହାହେଉ ଯାଜପୁର ଯେ ଦିନେ ବୈତରଣୀ କୃପାରୁ ବାଣିଜ୍ୟସ୍ଥଳୀ ହୋଇ ଖ୍ୟାତ ଲଭିଥିଲା, ସେ ବିଷୟରେ କୌଣସି ସନ୍ଦେହ ନାହିଁ । କିନ୍ତୁ ସେ ବର୍ତ୍ତମାନ ପୁରାତନ ବାଣିଜ୍ୟସହର ନିଜର ପୂର୍ବକାଳ ପର୍ଯ୍ୟନ୍ତ ହରାଇସିଛି । ବର୍ତ୍ତମାନ ପୂର୍ବୋକ୍ତ ଯୌଗିକ ଏବଂ ଲୌକିକ ବାଣୀ ସାହାଯ୍ୟରେ ଯାଜପୁରର ପ୍ରକୃତ ନାମର ଆଲୋଚନା କରାଯାଉ ।

ଭାଗ ଜାମାତାଙ୍କ ଫ ଏରମାସ ଶୁଣି ରଘୁବାବୁଙ୍କ ଆଖିରୁ ଅନନାଶ୍ରୁ ଗଡ଼ପଡ଼ଲା । କିନ୍ତୁ—

କିନ୍ତୁ ପ୍ରକାଶକରେ କହିପଠାଇବନ୍ତୁ—ମୁଁ କିଛି ଚାହୁଁନାହିଁ, କେବଳ ପାଠକ ସୁନ୍ଦର ହୋଇଥିବ ଓ ଭଲ ଲେଖାପଢ଼ା ଜାଣିଥିବ । ଯେଉଁଠିକାକି ଅର୍ଥକ ଚନ୍ଦ୍ରା-ସମ୍ପର୍କରେ ରଘୁବାବୁଙ୍କ ମୁଣ୍ଡରୁ ଯେପରି ଏକଦଗରେ ଗୋଟାଏ ବଡ଼ ପଥର ବୋହ ଖସିଗଲା, ଅନାଦିଗରେ ବଡ଼ ଝିଅ ଲକ୍ଷ୍ମୀ ପଢ଼ା ଶୁଣା କରିନାହିଁ ବୋଲି ମନୁଷ୍ୟ ହିଁ ଶୁଣି ଚୁନା ହୋଇଗଲା । ନିଜର ଦୁରବସ୍ଥାଯୋଗୁଁ ପ୍ରାଣପ୍ରିୟା ଲକ୍ଷ୍ମୀଙ୍କୁ ଦୋଷଲବେଶରେ ଦବାକୁ ବସିଲେ, ସେଥିରେ ବି ଅନୁଷ୍ଠ ବାଦ ସାଧଲା ! ହାୟ ! ଝିଅଟିକୁ ଅତି ଗେଲବସର କରିଥିବାରୁ ସିନା ସେ ପାଠ ଶାଠ ନାଁ ଧରିଲାଣି—ନ ହେଲେ ଏତେ ସୁନ୍ଦର ପାଠକ ହାତରୁ ଯାଆନ୍ତା ନା ! ଦୋଷଲବେଶ ହେଲେ କ'ଣ ହେଲା—ବସୁଧତ ଜମାରୁ ୨୨, ପିଲଟା ନା ଆଉ କ'ଣ ? ଫେରେ ଧନସମ୍ପଦ ବା କିଛି ଉଣା ଅଛି, ଚାକିରୀଟା କଥାତ ଛାଡ଼ିଦିଅ ସେଥିରେ ପୁଣି ଯାହା ଦେଲେ ସନ୍ତୋଷ ! ଯୁଁ ବଳି ସୁଯୋଗ କାହୁଁ ମିଳିବ ! କିନ୍ତୁ—

ନା, ସବୁଦୋଷତ ନଖୀବୋଉର ! ଗେଲବସରତ କରିଥିଲ ସେଇ ! ନଖୀକୁ ପାଠପଢ଼େଇ ଦେଲା ନାହିଁ ତ ସେଇ ! ହେଲା ଏବେ ବଡ଼ ଝିଅ ପ୍ରଥମପିଲା, ସେଥି-ଯୋଗେ ସେ ଆଉ ସଂସାରରୁ ବାହାର ହୋଇଗଲା କି !

ରଘୁବାବୁ ଭାବି ଅକୁଳ ହୋଇଉଠିଲେ—କାହା-ରକୁ କିଛି ନ କହି ଭିତରକୁ ଯାଇଁ ନଖୀବୋଉକୁ ଡାକି ସବୁ ହାଲ କହିଲେ—କହିବା ବାହୁଲ୍ୟ ସେ ଏତେ ବଡ଼ ସୁଯୋଗଟା ନଷ୍ଟ ହୋଇଯିବାର ଏକମାତ୍ର କାରଣ ସେଇ ନଖୀବୋଉ, ଆଉ କେହି ନୁହେଁ । ଏଟା ବି ସଙ୍ଗେ ୨ ଡାକ୍ତରୀକଥାମିଠା କଥାରେ ଶୁଣାଇଦେଲେ ।

ନଖୀବୋଉ ସବୁ ଚାହୁଁଲେ । ନିଜର ଦୋଷ ବୋଲି ମନେ ୨ ସ୍ୱୀକାର ମଧ୍ୟ କଲେ, କିନ୍ତୁ ତାଙ୍କ ଝିଅ ସେ କେତେ ଅପାକରେ ପଢ଼ିବ—ଅଭିଯୁକ୍ତ ( ବାଜୁଅ ) ରହିବାତ ଉଚ୍ଚା ଅସମ୍ଭବ—ସ୍ତ୍ରୀ କେତେ ଭାବ ପାରିଲେ-ନାହିଁ । ତେଣୁ ସ୍ୱାମୀଙ୍କ ବିଷାଦଭାବ ଦେଖି ହସରେ ଉଡ଼ାଇଦବାକୁ ବସିଲେ । ରଘୁବାବୁ ବିରକ୍ରହୋଇ ଏବେ ଚାପକରି ପଡ଼ି ରହି କ'ଣ ସବୁ ଭାବନାକୁ ଲାଗିଲେ ।

ପ୍ରାୟ ଅଧଦଶାଏ ଏହିପରି ପଡ଼ିରହି ଥିଠାକୁ ଉଠିକିସି ଖୁବ୍ ଦେଖାଣିରେ “ସର ଲେ ସର” ବୋଲି ଡାକ ପକାଇବାରୁ ମୋଟ ୧୯୩୯ ବର୍ଷର ଝିଅ ଆସି ମୁଣ୍ଡ-ପାଖରେ ଛୁଆହେଲା । ରଘୁବାବୁ କହିଲେ “ଝିଅ, ଲେ ମୋ ଚପମଟା ବାହାରପରୁ ନେଇ ଆସିଲୁ ! ହଁ, ସେଠି ରଜାହେଇ ଯଉଁ କାଗଜଖଣ୍ଡ ପଡ଼ତ ତାକୁ ବି ଅଣିବୁ—ଦୁଆତ କଲମତ ଏଇଠି ଅଛି, ଯା”

ଅଳ୍ପ ସମୟରେ ସର ଅର୍ଥାତ୍ ସରସତୀ ରଘୁବାବୁଙ୍କ ସାନ ଝିଅ ସେ ଜନସ ସବୁ ନେଇଆସି ପହଞ୍ଚିଲା । ରଘୁବାବୁ କହିଲେ “ମା—ମୋ ହାତ କାହିଁକି ଆଜି ଥରୁଛି, ତୁ ମୋ ପାଇଁ ଦୁଇଖଣ୍ଡ ଚିଠି ଲେଖିବବୁ? ଅ’ଲେ ସୁନାଝିଅଟା ପର !” ସ୍ତ୍ରୀ କହି ଝିଅ ପିଠିରେ ହାତମାର ତାକୁ ନିଜ କିତରେ ବସାଇ କାଗଜ କଲମ ତା’ ଆଡ଼କୁ ବଢ଼ାଇଦେଲେ । ନିଜର ବିଦ୍ୟା ଦୋଷାଇବାର ଏସର ସୁଯୋଗ ପାଇ ସର ଆନନ୍ଦ ମନରେ ଲେଖିବସିଲା—ରଘୁବାବୁ ତାକୁଆନ୍ତ ସେ ଲେଖୁଥାଏ ।

ସରଟି ଅସୁନ୍ଦର ନହେ—ତେବେ ବର୍ଣ୍ଣଟି ଭାବ ମଇଲା—ଗଢ଼ଣଟି ଦେଖିସୁନ୍ଦର—ମୁହଁଟି କୁନାହେଲପରି ତହିଁରେ ପୁଣି ଆଖିସଂଖ୍ୟକ ସଦୃଶାଗ୍ରା ପର—କିନ୍ତୁ ସେ କାଳୀ । ତା’ ରଙ୍ଗଟା ପିଲଦିନେ ଅଧୁର କଲା ଥିଲା ।

ଝିଅ ପରେ ଝିଅ ଅସିଲବୋଲିତ ବାପମା'ଙ୍କ ମନ ପାଟି-  
 ଯାଇଥିଲା । ତା'ପରେ ପୁଣି ଏଟି ହେଲା କାଲୀ । ତେଣୁ  
 ସର କନ୍ଦୁରୁ ମା ବାପଙ୍କ ପୂର୍ଣ୍ଣ ସ୍ନେହ ଯତ୍ନରୁ ବସ୍ତ୍ର-  
 ପକେଇ ଡାଲେଇ ଦେଲପର ବାଲ୍ୟ ଜୀବନଟି । କଟାଇ  
 ଏହୁମାତ୍ର କୈଶୋରର ଶୁକ୍ରମାନ ଦାସୁ ପାଇଣ । କନ୍ଦୁ  
 ଝିଅ ଯେତକ ବଢ଼ନ୍ତେ ମା ବାପଙ୍କର ଚିନ୍ତା ତେତକ  
 ବଢ଼ନ୍ତେ— ସେ ଯୋଗେ ତା' ଅବସ୍ଥାର ଭଲେକ ପଦ-  
 ବର୍ତ୍ତନ କରିନାହିଁ । ତେବେ ଅସନ୍ନଯୌବନର  
 ମଧ୍ୟମୟ ଖର୍ଚ୍ଚରେ ତା'ର ଯେ କି ପରବର୍ତ୍ତନ ହଉଣ  
 ଏମନ୍ତ କି ତା'ର ରଙ୍ଗଟି ପର୍ଯ୍ୟନ୍ତ ଯେ ଫୁଟିଉଠିଲା ପରି  
 ଚହଟ ବଶିଲଣି—ଏତକ ମାଆଙ୍କର ସାଗ୍ରହ ଦୃଷ୍ଟିରେ  
 ନପଥ ଯାଇନାହିଁ ।

ଠିକେଣା ଧରଲରୁ ରଘୁବାବୁ ସରସ୍ୱତକୁ ବିଦାୟ  
 କରିଦେଇ ପୁଣି ବିଭୀଣାରେ ପଥ ଭାବିବାକୁ ଲାଗିଲେ ।  
 ଅନେକ ଯତ୍ନପରେ କିଏ ଅସି କହିଲା “କେନ୍ଦ୍ରାପଡ଼ାରୁ  
 ଯେଉଁ ବ୍ରାହ୍ମଣ ଅସିତନ୍ତ ସେ ସିବାକୁ ବାହାରତନ୍ତ—  
 ଦେଖାହୁବାକୁ ଡାକୁଚନ୍ତ”, “ହଉ ଗୁଲ ଯାଉଣ” ବୋଲି  
 କହି ରଘୁବାବୁ ଭରବର ହୋଇ ସରସ୍ୱତ ଲାଗିତ ପଦ  
 ଦୁଇଖଣ୍ଡି ଗୋଟାଏ ଲଫାଫାରେ ପୁରାଇ ଅକମ୍ପିତ ହସ୍ତରେ  
 ଶିଶୁନାମା ଲେଖିଲେ—“ଅଶୀଦାଦନୟ ଶ୍ରବେୟ ଶ୍ରୀମାନ୍  
 ବନବିହାରୀ ଦାସ ବାବୁଜଇ ପାଇବେ—ସବଦୋପଟି,  
 କେନ୍ଦ୍ରାପଡ଼ା ।

୨

“ ଶୁଣୁଛୁ ହେ—ସେକଥା ମନେ ଅଛୁଟି ? ”  
 “ କଉଁ କଥା ? ” “ଆରେ—ତମକୁ ଏତେକରି  
 କହିଥିଲ ପରା ! ବାହାଘର ସିନା ହେଲା—କୁଅଇଁ କୁଁ ନ  
 କହିଦେଲେ କଥାଟା ଖସୁଏ ହବ—ଦେଖ, ଦହିତୋରୁଣୀ  
 ବେଲେ ଠିକହବ—କ'ଣ କହିପାରିବଟି ? ” “ମୋତେ  
 କାହିଁକି ଭରଲଗୁଛି—ତେମେ କହିଦଉ ନାଁ ? ” “ନାଇଁ,  
 ନାଇଁ—ମୁଁ କହିପାରିବି ନାହିଁ—ତେମେ ଯଦ ବାଗେଇ-  
 କର କହିପାରିବତ କହ—ସେଇବେଲଇ ଠିକ—  
 ବୁଝିଲ ? କହିବ—ଦାସୁରେ ପଥ ସ୍ୱା ମୁଁ କରୁଛି—ଅଉ  
 ଚିଦାସ ମାରିନବ—” “କାନ୍ଦବ, କାଟିବ—ହାତ ଓଠ

ଧରିବ—ଅମ ଦୋଷଯୋଗେ ମୋ ନଖୀ ଯେପରି ଦଣ୍ଡ  
 କଷଣ ନ ସହେ—ହାୟ—ସ୍ୱାବିଥିଲ କପାଳେ—”  
 “କହିବ—କିଅଇଁ ଟିକିଏ ମନଦେଲେ କ'ଣ ନଖୀ ଅମର  
 ପଢ଼ିଲେଖି ଜାଣିବ ନାହିଁକି ! ବି ମାସକେ ହେଲକ୍ଷିବ, ଇସ୍ତୁ  
 କଉଁ କଥାର କଥା ! ” “ ହେ—କିଛି ନ କହିଲେ  
 କଣ ହୁଅନ୍ତା ? ବଲେତ ଜାଣିବେ—” “ ନା, ନା  
 ସେଟା ଭଲହବ ନାହିଁ—ଅମର କହିକର ଦୋଷ ମାରିନବା  
 ଦରକାର—ଛୁ, ଛୁ—ଏଡେ ସ୍ତାନକାମର କରିବାକୁ ପଥବ  
 ସ୍ୱା ମୁଁ ସପନରେ ବି ଭାବି ନଥିଲ ! ନାଇଁ, ନାଇଁ—  
 ସଫା କହିଦବାକୁ ହବ ଯେ ନଖୀ ଅମର ଲେଖିପଡ଼  
 ଜାଣେନାହିଁ—ସେଉଁ ଚିଠି ନଖୀ ଲେଖାବୋଲି ପଠା  
 ଯାଇଥିଲ—ସେ କାଲ—ତେମେତ ଜାଣିତ—ସବୁ  
 ବୁଝାଇକହିଲେ କୁଅଇଁ କ'ଣ ବୁଝିଯିବେ ନାହିଁକି ! କେତେ-  
 ରଲ ପଲଟି ଦେଖିଲନାହିଁ ! ” “ ହ—ରଲପଲଟ—ମୁଁ  
 ଯଦି ଆଗୁରୁ ଜାଣିଥାନ୍ତୁ—କେଉଁ ସ୍ୱା କରେଇଦେଇ  
 ନଥାନ୍ତୁ ପରା ତମକୁ—କି—ମୋ ଝିଅକୁ କ'ଣ ବର ମିଳୁ  
 ନଥିଲ କି ! ” “ଯା ହବାରତ ହେଲଣି—ବୁଝିଲ—ଏଇ  
 କଥାଟି କର—ମୁଁ ପଛେ ସମସ୍ତ ହେଉନାକ ହାତ ଗୋଡ଼  
 ଧରି ଦୋଷ ମାରିନେବ—କିଅଇଁ କଥା ଏକା ତମତକ ! ”  
 “ହ—ମୋତକ—ପରୁରବେନାହିଁ—କରୁରବେନାହିଁ—  
 ମନକୁ ଯାହା ଅସିଲ କରି ବୁଲିଯିବେ—ଏବେ  
 ସମାକୁଥା—ମୋ ତକ !—କି ମୁଁ କହି କହିପାରିବି  
 ନାହିଁ ଯା ! ”

ଏହାକହି ନଖୀବୋଉ ଚାରିକର ସେଠାରୁ ଗୁଲ  
 ଯାଉଥିଲେ—ରଘୁବାବୁ ଅଭବ୍ୟସ୍ତ ହୋଇ ନୃନଭାବରେ  
 ତାଙ୍କ ସଙ୍ଗେ ଯାଇ ଅନେକ ବୁଝାଇଲେ—ସ୍ୱା ନକଲେ  
 ନବଲେ । ନହେଲେ ନଖୀର ଦଖା କ'ଣ ହବ କେଜାଣି !  
 ନଖୀବୋଉ ଶେଷରେ କାନ୍ଦପକାଇ କହିଲେ “ ମୋ  
 ଝିଅକୁ ଦରିୟାରେ ରସେଇଦେଲେ ଦେଇଥାନ୍ତୁ—ସ୍ୱା  
 କାହିଁକି କଲ ! ହଉ ମୁଁ କହିବି ପଛକେ ଦେଖେ—  
 କୁଅଇଁ କଣ କହୁଛନ୍ତୁ ! ମୁଁ କଣ ସ୍ୱା ଜାଣିଛି ଲେ ମା !  
 ଧନଅ ଇସ୍ତୁଙ୍କ ବୁଦ୍ଧି— !

ରଘୁବାବୁ ଗମ୍ଭୀରଭାବରେ ସେଠାରୁ ଗୁଲିଯାଉଁ  
 ସେପରିପଥ ପୁଣି କହିଲେ—“ଦେଖ ନଖୀବୋଉ—

ଅଉ ଗୋଟାଏ କଥା ! ନଦୀକୁ ଏ ବିଷୟ କେତେ କହିବ ନାହିଁଟି—ସ୍ନାନକରମା ତ ବଳେ ଜାଣିବ— ଅଗରୁ କହି କଣ ଫଳ !

ବେଦାକାର୍ଯ୍ୟ ସରଳବେଳକୁ ଦିନ ପ୍ରାୟ ୧୦ ଟା ପୂର୍ବ ଦିନମାନ ଓପାସ ତା ଉପରେ ରାଜ ଅନୁତ୍ରା । ବନ- ବିହାରୀ ବାବୁଙ୍କ ଗୋରୁମୁହିଁ ଶୁଣି କଳା ପଢ଼ାଉଥିଲା । ତଥାପି ଗୋଟାଏ ଅଧୀର ବ୍ୟଗ୍ରତା ନେଇ ସେ ହୋମରେ ବସିଲେ—ପଣା ଟିକିଏ ସୁଦ୍ଧା ପର୍ଯ୍ୟନ୍ତ କଲେନାହିଁ ।

କିଏ କହିପାରେ ସେତେବେଳେ ତାଙ୍କମନର ନିରୁତ କୋଣରେ ଅଉ ଗୋଟିଏ ଏହିପରି ଦିନର ସ୍ମୃତି ରହି ? ତାଙ୍କୁ କି ଭାବରେ ପୀଡ଼ା ଦେଉଥିଲା !

ହୋମକାର୍ଯ୍ୟ ଶେଷହେଲାବେଳେ ଦହିତୋରୁଣୀର ଡାକ ଅସିଲା । ସେତେବେଳକୁ ବରଯାତ୍ରୀମାନେ ସ୍ନାନାଦି ସାର ଜଳଖିଆ ପେଟେ ପକାଇ ( ମହାପ୍ରସାଦ ସେବା ! ) ଶୋଇବାର ଉଦ୍ୟୋଗ କଲେଣି । କେତେ ଘୋରନଦୀରେ ଅଛନ୍ତି ହୋଇ ସାରିଲେଣି । ଭିତରକୁ ଗଲବେଳେ ବନବାବୁ ତାଙ୍କର ବନ୍ଧୁ ବିପିନବାବୁଙ୍କୁ ( କେନ୍ଦ୍ରାପଡ଼ାର ସବରକ୍ଷେତ୍ର ) କହିକରି ଗଲେ ମୁଁ ଏଇ ଆସୁଛି ରହିଥା । ଏକାଠି ଶୋଇବା ! ହେଲେ ଫେରୁଁ ? ତାଙ୍କୁ ପ୍ରାୟ ୯ ଶାକାଳ ଲଗିଗଲା— ବିପିନବାବୁ ଅନାଇ ? କେତେବେଳେ ଶୋଇପଡ଼ିଲେଣି ! ବନବାବୁ ସେତେବେଳେ ତାଙ୍କୁ ଏକପ୍ରକାର ଘୋଷାର ଟାଣିମନାଇଲେ ସେତେବେଳେ ସେ ଧଡ଼ ପଡ଼ି ଝାଡ଼ଝଡ଼ ହୋଇ ଉଠି ବନବାବୁଙ୍କ ମୁହଁକୁ ବାଲୁଗାଳୁ କରି ଚାହିଁରହିଲେ । ବନବାବୁଙ୍କ ଶୁଣିଲା ମୁହଁ ଆଦୁର କଳା ପଡ଼ିଯାଇଥାଏ—ଠିକ କଳାବି ନୁହେଁ—ସେଗୁ, ଯେପରି ରକ୍ତ ଟିକିଏ ବି ନାହିଁ ! କଠିନରୂପରେ ବିପିନ- ବାବୁଙ୍କ ଅଡ଼କୁ ଚାହିଁ ବର କହିଲେ “ ଦେଖ ବିପିନ— ସମସ୍ତଙ୍କୁ ଉଠା—ସିବା ବାହାର ! ” “ ବାହାର ସିବା ? କୁଅଡ଼େ ମ ! କଥା କଣ ? ” “ କଥା ଅଉ ଛେନାତୁ ! ମୋ ମୁଣ୍ଡରେ କାଳସାପୁଟିଏ ଥୋଇଲୁ ତୁ ଏକା !— ଅରେ ତୁ ପର ଅସି ଦେଖି ଯାଇଥିଲୁ ।—”

‘କଣ, କଣ—ହେଲା କଣ !’ ବୋଲି କହି ବିପିନ ବାବୁ ଅସି ବନବାବୁଙ୍କ ହାତଧରି ଗୋଟାଏ ଅଡ଼କୁ ଭିତନେଇ ହାଲ ପଶୁଥିଲେ । ବନବାବୁ ତ ରୁଚିକରି ଅଜ୍ଞାନ ! ଯାଜ୍ଞସ୍ତୁତ୍ଵା ଖଣ୍ଡ ଦେଇପେ ମୋତେ ଠକା-ଇଲେ—ଗଜ ମୁଣ୍ଡଟିଏ ଦେଲେ ମୋ ବେକରେ ବାକି— ନ୍ଦାଗ୍ନେର, ଧର୍ଯ୍ୟାକାଳ, କାଲିୟା ଇତ୍ୟାଦି । ମୁଁ କେତେ ସେ ଝିଅକୁ ନେବିନାହିଁ ଇତ୍ୟାଦି ଇତ୍ୟାଦି ! ପୁଣି ସୁଅଗ ଦେଖ ! କଣ ନା—ଦୋଷ ଦେଇବନାହିଁ— ଅତମ ଦୋଷ ମାଗି ନଉଁରୁ ! ‘ବାହାରେ ! ସେ ଚିଠି ମୋ ପାଖରେ ଅକ୍ରମାଏ ଅଛି—ମୁଁ ନାଲିଗ କରିବ—ଦେଖିବ ! କେତେ ମାମଲତାକାର !’ ବିପିନବାବୁ ହସମ୍ଭା କଥାଟା ଅମଳ କଲେ—ଲକ୍ଷ୍ମୀଦେଇ—ଯାହାଙ୍କ ସହିତ ବନ- ବାବୁଙ୍କ ବାହାସର ହୋଇଗଲା ସେ ନିରାଶର, ଯେଉଁ ଚିଠି ତାଙ୍କ ହାତରେଖା ବୋଲି ବାବୁଙ୍କଠାକୁ ପଠାଯାଇଥିଲା ସେ ଅନ୍ୟ କାହାର ଲିଖିତ ! ତଥାପି, ଯାହାତ ହେବାର ହୋଇଗଲାଣି । କପାଳ କଥା—କିଏ କଣ କରବ ! ଏବେ ତୁମ୍ଭର ରହିଯିବା ଭଲ—ଅଉ ଉପାୟ କଣ ! ନାଃ ଯେତେ ବୁଝାଇଲେ ବି କିଛି ଫଳ ହେଲାନାହିଁ— ବନବାବୁ ଏକା ଜପଧର ବସିଲେ—ଏଇ ମୁହୂର୍ତ୍ତରେ ଏଠାରୁ ବାହାର ଚାଲିଯିବାକୁ ହେବ—କେତେ ସେ ଏସର ଝିଅକୁ ବହୁକରି ନେବେନାହିଁ—

ବିପିନବାବୁ ବାଧା ହୋଇ ମୁରଗୀମାନଙ୍କୁ ଡାକି ସଜଣା କହିଲେ—କିଏ ଏକାଦମକେ ଜିଅଁ ଓ କିଏ ଲକ୍ଷ୍ମୀରେ ମାଟିରେ ମିଶିଗଲପରି ହୋଇଗଲେ । ବନ- ବାବୁଙ୍କ ବାପା ଓ ଅନ୍ୟାନ୍ୟ ଅସ୍ତ୍ରୀୟମାନେ ତାଙ୍କ ଜିଦ ଦେଖି ତଦନ୍ତେ ସେଠାରୁ ବାହାରସିବାର ସ୍ଥିରକରି ପକାଇଲେ—ତେବେ ବୁଢ଼ାଙ୍କ ମନରେ ସବୁଥାଏ କି ଖୋସାମତ ବରମତ ଥୋଡ଼ା ମିଳୁ—ତା ପରେ ଦେଖାଯିବ—ରକ୍ତକରି ଗୋଟାଏ ଶୋଧନ ଦେଇ ତା’ ପରେ ବା ବହୁକୁ ଦେଲେ ନିଅଯାଇ ପାରେ !

ଭାଷ ଗୋଟାଏ ବୁଲୁଥିଲା କାଣ୍ଡ ଲଗିଗଲା ! ତଳା ହକା, ପାଟି ମୁଣ୍ଡ ଶୁଣି ରସବାବୁ ଠା’ପୀଡ଼ାର ଅସ୍ଵେଦନ ଅନ୍ୟଲୋକଙ୍କ ହାତରେ ଦେଇ ଧାଇଁ ଅସି ଲମ୍ବହୋଇ ମୁରଗୀମାନଙ୍କ ଚୋଡ଼ଢ଼ଳେ ପଢ଼ିଯିବେ ବୋଲି ବସିଲେ

କିନ୍ତୁ ସମସ୍ତେ ତାଙ୍କୁ ଅଟକାଇଲେ ସୁଦ୍ଧା କେହି ପଦେ  
 ରଲକଥା ତାଙ୍କୁ କହିଲେନାହିଁ—କଥାରେ କୋଡ଼ାମାତ୍ର  
 ତେଣୁ ମେଣ୍ଟି ଅହୁରୁ? ସତ୍ୟ ଗାଳମାନ କରଯୋଗରେ  
 ସହୁ? ଶେଷରେ ଅତି ବିକଳଭାବରେ ରସୁନାକୁ କୁଅ-  
 ଘିଙ୍କ ଅନ୍ତଗାରେ ଚଉପାଠୀ ଗୁରୁଅଡ଼କୁ ଗୁହଁଲେ—  
 କାହିଁ—କୁଅଇଁ କାହାନ୍ତି, ନା ତାଙ୍କ ସାଙ୍ଗମାନେ  
 କାହାନ୍ତି! ସମସ୍ତେ କେତେବେଳେ ବାହାର ଖୁଲି-  
 ଗଲେଣି? ମୁରଗୀମାନେ ବି ଜାଣନ୍ତିନାହିଁ କେତେ-  
 ବେଳେ ସେମାନେ ଚାହାଁଇଗଲେ—ସେମାନେତ ନୁଆ  
 ବନ୍ଧୁଟିକୁ ଉତ୍ତମ ମଧ୍ୟମ ଦବା ବ୍ୟବସ୍ଥାରେ ଉନ୍ମତ୍ତ  
 ଥିଲେ! ଯେତେବେଳେ ଜାଣିଲେ ଯେ ବର ଖୁଲି-  
 ଗଲେଣି ଚିତ୍କାର ଫୁଲାର କର ଏକସଂକ୍ଷରେ ସମସ୍ତେ  
 ଧାଇଁଲେ ତାଙ୍କୁ ଫେରୁଇବାକୁ! ସେମାନେ ଭାବିଥିଲେ  
 କନ୍ୟାପକ୍ଷର ଏତେବଡ଼ ଦୋଷଟା ଦେଖି ଗାଳ ଫଳିତ୍ତ  
 ନକଲେ ତ ନୁହେ, ତା ଛଡ଼ା ନିଜ ଟେକ ରଖିବାପାଇଁ  
 ଖୁଲିଯିବାର ଛଳନା କରବା ମଧ୍ୟ ମନ ଉପାୟ ନୁହେଁ  
 ତାଙ୍କୁ ଜଦ କରବାକୁ! ସତକୁ ସତ ଯେ ଖୁଲିଯିବେ—  
 ଏଡ଼େ ଲୋକସହା କଥାଟା ତାଙ୍କ ମନରେ ବାସ୍ତବରେ  
 କେତେବେଳେ ସ୍ଥାନ ପାଇନାହିଁ । କିନ୍ତୁ—କଳିକାଳତ !  
 ଅଂରେଣୀପଠା ଟୋକାଗୁରୁଙ୍କୁ କିଏ ପାରବ ! ବହୁଟାତ  
 କିଛି କାଶୀ ନୁହେ କି କାଲୁଣୀ ନୁହେ କି କୁଳା ବି ନୁହେ—  
 ପାଠ ପଢ଼ିନାହିଁ—ଏଇତ ! ଏଇଟା ଏବେ କଉଁ ବଡ଼  
 କଥାଟାଏ ! କେତେ ଲୋକତ କାଶୀ କୁଳା ଝିଅଙ୍କ  
 ସ୍ଥାନରେ ଭଲ ମରିଅଣା ଝିଅଙ୍କୁ ଦେଖାଇ ନିଜ ବାସୁରୁ  
 ମୁକ୍ତ ହେଉଛନ୍ତି ! ହିଁ—ସେମିତି ଦଉଛନ୍ତି ! ସମସ୍ତରେ  
 ଧରୁ ପଡ଼ଇଲେ ସେମିତି ଗାଳ ଖାଆନ୍ତି ମାତ୍ର ପର୍ଯ୍ୟନ୍ତ  
 ଖାଆନ୍ତି—ସେଥିଲଗି କାଶ ବାହାବର ରଦ ହୋଇ  
 ଯାଉଥାଏ ନା କନ୍ୟାକୁ ପ୍ରିତଦେଇ ବର ପଳାଇ  
 ଯାଉଥାଏ । ହେଁଃ !

ମୁରଗୀମାନଙ୍କ ସହାନୁରୁତ୍ତ ପାଇ ରସୁନାକୁ କାନ୍ଦା  
 ତାଙ୍କର ସଙ୍ଗେ ସଙ୍ଗେ ଅନେକ ବାଟ ଗୋଡ଼ାଇଗଲେ  
 କିନ୍ତୁ କିଛି ଫଳ ହେଲାନାହିଁ ! ବର ଏବେ ତତ୍ତ ସଙ୍ଗେଗଣ  
 କେତେବେଳୁଁ କପର ମଝର-ସାଇକେଲରେ ବଢ଼ି  
 ଯା'ବ ।

୩

ଅନେକ ଭାବ ଚନ୍ଦ୍ର ଲକ୍ଷ୍ମୀ ଠିକକଲ ଅଥର ସେ  
 ଲେଖା ପଢ଼ା ଶିଖିବ । ବିଭବର ଦିନ ଦଃନାର ଗୁରୁହ  
 ଉପଲବ୍ଧି କରପାରିଲେ ସୁଦ୍ଧା ପ୍ରଥମେ ତାକୁ ମିଥ୍ୟା ଅନନ  
 ପ୍ରକାଶ କରବାକୁ ପଡ଼ିଥିଲା—ବାପଘରେ ରହୁବାଠୁଁ ବଳି  
 ସ୍ତ୍ରୀ ମାଇପିଝିଅଙ୍କର ଅଉ ନାହିଁ ବୋଲି ପ୍ରଚଳିତ ଶାସ୍ତ୍ରୀୟ  
 ଘଡ଼ରେ ଅଛି । ତାର'ତ ଟେକିଏ ବେଶି ବୟସ ହୋଇ-  
 ଯାଇଥିଲା—ଅହୁର ମଧ୍ୟ ନାଭୁହର ମାତୁହର ଶୁଧା ତାର  
 ଜାଗି ଉଠିଥିଲା—ବିବାହ ପ୍ରସଙ୍ଗରେ ଅଉ ତହୁଁ ବଳି  
 ଗୋଟାଏ ମାୟାମୋହ ତାର ଜନ୍ମି ଯାଇଥିଲା ସେହି ବରଟି  
 ଉପରେ—ଯାହା ହାତରେ ତା ହାତ ଶଣକପାଇଁ ବନ୍ଧା  
 ହୋଇ ତାକୁ ବେଦା ଉପରେ ଅଜ୍ଞାନ ହୋଇ ଯିବାକୁ  
 ପଡ଼ିଥିଲା ! ସେ ପୋଗେ ପ୍ରଥମେ ସେ ଭଲ ରୁଝିପାରିଲାନାହିଁ  
 ତାର ଭୟେ କଣ ହେଲା ! କ୍ରମେ ମନକୁ ମନ ନିଜ ଅବସ୍ଥାର  
 ଗୁରୁହ ରୁଝିପାରିଲେ ସୁଦ୍ଧା ଲକ୍ଷ୍ମୀ ଓ ଅଭିମାନର ଯୁଗପତ୍ତ  
 ଉନ୍ନେଷରେ ସେ ବାପ ମା ଅସ୍ତ୍ରୀୟ ସୁଜନଙ୍କ ଡାଡ଼ନା  
 ଭୟନା ନିର୍ଦ୍ଦିକାରରେ ଏତ ଦେଇ ଯିବାକୁ ଲାଗିଲା ଓ  
 କେତେ ଲୋପାପଠା ଶିଖିବାର ନାମ ମାତ୍ର ଧରଲାନାହିଁ !  
 ଅଧକନ୍ତୁ ବର ତାକୁ ନ ନେଇ ଛଡ଼ ଯାଇଥିବା ଯୋଗେ  
 ଅନନ ପ୍ରକାଶ ମଧ୍ୟ କର ନିଜକୁ ବେହୁୟା ନିଶ୍ଚିନ୍ତ  
 ଅପବାଦରୁ ରକ୍ଷା କର ଯାଇଥିଲା ! କିନ୍ତୁ କ୍ରମେ ତା  
 ଅବସ୍ଥା ସମସ୍ତ ଚଳିତ ଅପ୍ରଚଳିତ ପ୍ରଥା ଓ ସଂସ୍କାରର  
 ବାହାରେ ଯାଇଁ ପଡ଼ିଲା । ଅନ୍ୟାୟ ଲକ୍ଷ୍ମୀ ଓ ଚଳିତ  
 ଶୋଭନ ଅଶୋଭନ ଜ୍ଞାନକୁ ବୁଝାଇପକାଇ ତା ମନରେ  
 କ୍ରମେ ପ୍ରକୃତ ଲକ୍ଷ୍ମୀ ଓ ଧର୍ମର ଜାଗି ଉଠିଲା ଏଇଥିପାଇଁ  
 ସେ ସେ ତାର ସ୍ୱାମୀଙ୍କର ପରତ୍ୟକ୍ତା—ସୁଖି କର୍ତ୍ତୃଥିପାଇଁ  
 ନା ସାମାନ୍ୟ ଗୋଟାଏ ସହକଷାଧ୍ୟକ୍ଷକ୍ରିର ଅଭବ  
 ଯୋଗୁଁ ! ଚରବିବଳର ଜନ୍ମ ସଙ୍ଗେ ୨ ଓଡ଼ଅ ନାସ-  
 ମହଲର ପ୍ରଚଳିତ ଶୁଭନୀତର ଅସାରତା ଉପଲବ୍ଧି  
 କରପାରି ଲକ୍ଷ୍ମୀ ବସିଗଲା ନିଜକୁ ବାସ୍ତବିକ ଯୋଗ୍ୟ  
 କରନବାପାଇଁ—ତାର ସମସ୍ତ କୁଣ୍ଡା କଳ୍ପିତ ଅଭିମାନ  
 ଅପମାନକୁ ପଛରେ ପକାଇ !

ଲକ୍ଷ୍ମୀର ସାନ ଭଉଣୀ ସରସ୍ୱତୀ ମଧ୍ୟ ପ୍ରାଣପଣ  
 ସହରେ ତାକୁ ସଥାସାଧ୍ୟ ଶିକ୍ଷା ଦବାକୁ ଲାଗିଲା ।

ଏହିପରି ପ୍ରାୟ ମା ୭ ସ ଗତ ନଦେଉଣୁ ଲକ୍ଷ୍ମୀ ଅନ୍ତରଳ  
ତେଣୁ ଓ ଅଧକସାଧୁବଳରେ ବେଶ ଲେଖି ପଢ଼ି  
ପାରିଗଲା । ଅବଶ୍ୟ ଏଥିପୋତେ ତାକୁ ସ୍ତ୍ରୀ-ମହଲରେ  
ଅନେକ ଗଞ୍ଜନା ଓ ଅପମାନ ସହିବାକୁ ପଡ଼ଲା, କିନ୍ତୁ  
ସେଥିପ୍ରତି ସେ ରୁଣ୍ଠେପ ମାତ୍ର କଲ ନାହିଁ ।

\* \* \* \*

ଏଣେ ଏ ମା ୭ ସ କାଳ ବନବିହାର ବାବୁଙ୍କର ଓ  
ତାଙ୍କ ପିତାମାତାଙ୍କର ବିବାହ ଘଟଣାଏ । ଅତୀତ ସ୍ମୃତିନଳ  
ସମବେଦ ଅନୁରୋଧ ଅଜ୍ଞା ଓ ବଳାହାରକୁ ପଛରେ  
ପକାଇ ଚାନ୍ତୁ ନିଶ୍ଚିନ୍ତ ମନରେ କେନ୍ଦ୍ରାପଡ଼ାର  
'ଦ୍ଵିତୀୟ ଚାର୍ଜ' (2nd Charge) ବଳସ୍ତ ସ୍ଵତନ୍ତ୍ରରେ ବଦଳ  
କରି ଯାଇଥାନ୍ତି—ଦ୍ଵିତୀୟ ଦାର କଥା ମନରୁ ସମ୍ପୂର୍ଣ୍ଣ  
ତୁର କରି ବିପିନ ବାବୁଙ୍କର ଶତ ଅନୁରୋଧ ଶତ ଯୁକ୍ତିତର୍କ  
ଏକ କଥାରେ ଉଡ଼ାଇ ଦେଇ ସେ ପ୍ରସଙ୍ଗ ପକାଇବାକୁ  
ଏକାବେଳକେ ନାଗ୍ନିକ ବୋଲି ଅନେକ ଦିନରୁ ପ୍ରସ୍ତୁତ  
କରି ସାରିଲେଣି । ଅବଶ୍ୟ ବିପିନ ବାବୁଙ୍କର ତେଣୁର  
ବୃତ୍ତି ନାହିଁ । ସେ ସେହିଦିନ ରାତ୍ରି ବାବୁଙ୍କୁ ଡେଇ  
ବିନୟ ହୋଇ ଲେଖିବନ୍ତୁ ସେ ଲକ୍ଷ୍ମୀ ଦେଉଣୁ ଲେଖିପଢ଼ି  
ଶିଖାଅ । ଅଜ୍ଞକୁ ପ୍ରାୟ ମା ୧ ସ ପୂର୍ବେ ରାତ୍ରି ବାବୁଙ୍କଠାରୁ  
ଅଶାନନକ ଉତ୍ତର ପାଇ ବିପିନ ବାବୁ ପୁଣି ସେ ନିତିକି  
ପ୍ରସଙ୍ଗ ଉଠାଇଥିଲେ, କିନ୍ତୁ ବନ ବାବୁ 'ନା' ଛଡ଼ା  
ଅଉ କିଛି ଉତ୍ତର ଦବାକୁ ସଜିହେଲେ ନାହିଁ । ଶେଷକୁ  
ପନର ଦିନ ତଳେ ବିପିନ ବାବୁ ନିଜେ ଯାଇ ରାତ୍ରିବାବୁଙ୍କୁ  
କହି ଓ ଲକ୍ଷ୍ମୀ ଦେଉଣୁ ଶୁଣାଇ, ଅକାଳେ ତଥାପି  
ଲକ୍ଷ୍ମୀ ବନବାବୁଙ୍କଠାରୁ ଖଣ୍ଡେ ପକ ଦେବାକୁ ମନରୁ  
ମଙ୍ଗ ଲା ନାହିଁ ! ବିପିନବାବୁ ହାର ମାତ୍ର ଫେରାଅଛିଲେ—  
ମନେ, ଭାବିଲେ ବଲ୍ଲ ଏକଦୂଆ ଲୋକଙ୍କ ପାଇରେ  
ପଡ଼ଇ ! ଫେର ଅସିଲବେଳେ ରାତ୍ରିବାବୁଙ୍କୁ ଡେଇ କର  
କହି ଅସିଥିଲେ କି ସେ କୌଣସିମତେ ହେଉ ଲକ୍ଷ୍ମୀଙ୍କ-  
ଠାରୁ ଖଣ୍ଡେ ପକ ବାବୁଙ୍କଠାରୁ ସିବା ଦରକାର—ଯଦି  
ଦୁହିଙ୍କର ମିଳନ କରାଇବାର କୋଣସି ଉପାୟ ଥାଏତ ସେ  
ଏଇ—ଅଉ ସେତେଶୀଘ ହୋଇପାରେ ତେତେରଲ ।  
ଏ ବିଷୟ ଅବଶ୍ୟ ବିପିନବାବୁ ବନବାବୁଙ୍କଠାରୁ ଗୋପ-  
ନରେ ରଖିଥାନ୍ତୁ—ତଥାପି ବାକମନରେ ଅଶା ଓ

ଉଦ୍ଘୋ ତାଙ୍କୁ ଅଧି ରଖିଦେଉ ନ ଥାଏ ! ଅବଶ୍ୟ ପ୍ରତି-  
ଦିନ ତାଙ୍କ ଅସିବା ସମୟରେ ସେ ଅସି ବନବାବୁଙ୍କ  
ଘରେ ବସିଥାନ୍ତୁ ଓ ଅଇଲ ତାକତକ ସବୁ ଦେଖି ?  
ଯାଅନ୍ତୁ—କିନ୍ତୁ ଆଜସୁବା ସବୁଦିନେ ତାଙ୍କୁ ନିରାଶ-  
ହେବାକୁ ପଡ଼ଇ !

ଅଜ୍ଞ କୌଣସି କାରଣବଶତଃ ସେ ଠିକ ସମୟରେ  
ଅସିପାର ନ ଥିଲେ । ଅସି ପହଞ୍ଚିଲବେଳକୁ ପ୍ରାୟ  
୧୦ ଟା—କିଶୋର ସିଦ୍ଧାପାଇଁ ସେଅଡ଼ୁ ପ୍ରସ୍ତୁତ ହୋଇ-  
କରି ଅସିଥାନ୍ତୁ । ଅସି ଦେଖିଲେ ବାବୁଙ୍କ ତାକ ଖୋଲ-  
ହୋଇନାହିଁ—ବାବୁ କୁଅଡ଼େ ବାହାରଗନ୍ତି । ଅଇଲ  
ତାକତକ ଖେଳଉଁ ଖେଳଉଁ ହଠାତ୍ ଗୋଟିଏ-  
ଲଫାଫା ଉପରେ ତାଙ୍କ ନଜର ପଡ଼ଗଲା—ସେ ଶିଘ୍ରେ-  
ନାମାକୁ ଲକ୍ଷ୍ମୀର ହାତଅକ୍ଷର ଚିହ୍ନପାରି ଉତ୍ତୁସ୍ଥ ହୋଇ-  
ଉଠିଲେ ଏହି ସମୟରେ ବି ସାଥୁ ବନବାବୁ ଅସି ପହଞ୍ଚି-  
ଗଲେ । “ଅଗେ ଏଇ ଚିଠିଖଣ୍ଡ ଖୋଲି ପଢ଼” ବୋଲି  
କହି ବିପିନବାବୁ ଉଲ୍ଲ ଲଫାଫାଟି ବାବୁଙ୍କ ହାତକୁ ବଢ଼ାଇ-  
ଦେଲେ । “ଏଇଟା ଗୋଟାଏ କଉଁରୁ ଅସିଚିମ”  
ବୋଲିକହି ବାବୁ ଧୀରେ ପୁଣି ଲଫାଫାଟାକୁ ଚିରଲେ—  
ଚିରସାରି ଚିଠିଖଣ୍ଡ କାଢ଼ି ଢାଳିଖୋଲି ଅଗେ ଲେଖ-  
କର ନାମଟା ଦେଖିନେଲେ ଓ ସତେ, ଚିଠି ଖଣ୍ଡକ  
ବିପିନବାବୁଙ୍କ ଅଡ଼କୁ ଫୋପାଡ଼ିଦେଇ କହିଲେ  
“ଫେରେ ଜାଲ ! ପଢ଼ୁଆ ତେମେ” ! ବିପିନବାବୁ  
ପାଟିକରି ପଢ଼ିଲେ—

କୁଅଁସରସୁର  
ରୁଧବାର

ଜୀବିତେଶ !

ଗୋଟାଏ ବିଶେଷ କଥାଅଛି । ସେଥିପୋତେ  
ବଳେପରି ଲେଖିବ । ମୁଁ କୌଣସିସ୍ଵପ୍ନରେ  
ଅପଣଙ୍କର ଯୋଗ୍ୟ ନୁହେଁ—ମୋତେ ପର-  
ତ୍ୟାଗକଲେ ରକ୍ତକଲେ । ନିଜେ କାହିଁକି  
ଅଉ ଗୋଟିଏ ବାହାହୋଇ ପଢ଼ୁନାହାନ୍ତି ?  
ମୋ ପାଇଁ ଯଦି ବାହାହୋଇ ପାରୁନଥାନ୍ତି ତା  
ହେଲେ ମୋତେ ସକ୍ ? ବୋଧହୁଏ ସେଇୟା ?  
କିନ୍ତୁ ମୁଁ କହିଦଉଡ଼ ଅଲ୍ପଦିନେ ଆପଣଙ୍କୁ



ପ୍ରଭୃତରେ ବିବାହ କରିବାକୁ ହେବ । ସେହି-  
 ଯୋଗେ ମୁଁ ଗୋଟିଏ ମାଗୁଣୀନେଇ ଅପଣଙ୍କ  
 ଠାରେ ଅଜ୍ଞି ଭୃତ୍ୟଭାବେଣୀ ! ଅନୁରୋଧ  
 ରଖିବେକି ? ଜାଣନ୍ତିତ ମୋର ହୃଦୟର ପିତା  
 କେତେ ଗଭୀର ! ମୋର ଗୋଟିଏ ସାନଭଉଣୀ  
 ଅଛି—ତାରନାମ ସରସ୍ୱତୀ । ଯାହାର ହାତ-  
 ଲେଖା ଦେଖି ମୋର ବୋଲି ଜାଣି ଅପଣ ମୋତେ  
 ବିବାହ କରିବାକୁ ସ୍ୱୀକୃତ ହୋଇଥିଲେ ସେ  
 ସେଇ ସରସ୍ୱତୀ । ଦୟାକରି ଯଦି ତାକୁ  
 ବିରହୁଅନ୍ତେ ତାହେଲେ ମୁଁ ଜନ୍ମ ଜନ୍ମ ଅ-  
 ଶଙ୍କଠାରେ ରଖି ହୋଇ ରହନ୍ତି ? ଏତକ  
 କରବେ କି ? ଅପଣଙ୍କ ଶ୍ରୀଚରଣ ମାତ୍ର ଏ  
 ଜୀବନରେ ମୁଁ ଦେଖିବି—ବେଦାନ୍ତରେ ଅଭି-  
 କ୍ଷିପ୍ତ ଦେଖିବାର ସୁବିଧା ହୋଇନାହିଁ ? ସେହି  
 ଶ୍ରୀଚରଣରେ ଶତକୋଟି ପ୍ରଣାମକରି ଅଭିନି-  
 ତ ରବିଦାସୁ ନେଇଛି । ଭକ୍ତ ।

ଅପସ୍ମୟ  
 ଦାସୀ - ଲକ୍ଷ୍ମୀ

ଠିକ୍‌ଶୁଣି କି ପଢ଼ି ବିପିନବାବୁ ଖସିବାର ଚିତ୍ତକୁ  
 ଡେଇଁଉଠିଲେ ଓ ଆକ୍ରମଣ କଲେପରି ବନବାବୁଙ୍କ ଆଗକୁ  
 ଡେଇଁପଡ଼ି କହିଲେ “ଦେଖ—ବିହାରୀରୁ—ତମେ  
 ଏଇକ୍ଷଣି ଯାକପୁର ସିବତ ଯା—ନହେଲେ ନାସହତ୍ୟା  
 ଯାପଲଗିବ ମୁଁ କହିଦଉଛି ।” ଠିକ୍‌ ଶୁଣି ବନବାବୁଙ୍କ  
 ମୁହଁ ବି ଶୁଣିଯାଇଥିଲା—ତଥାପି ସେ କଠିନଭାବରେହିଁ  
 କହିଲେ “ଯାମ, ଏଠିଟା ଜାଲ ନୁହେଁ ଦୂର ପ୍ରମାଣ  
 କଣ ? ପ୍ରମାଣ ? ପ୍ରମାଣ ? ଦେଖ ଏ କାଗଜଟାକୁ ଟିକିଏ  
 ଭଲକରି ଦେଖ—ଏଇ ଯଉଁ ଜାଗା ଫୁଲିଲା ବସନ୍ତ  
 ତାର ଅର୍ଥ କଣ ବୁଝିପାରୁନାହିଁ ? ଅଉ ଏଠି ଲକ୍ଷ୍ମୀଙ୍କର  
 ସ୍ୱାଭାବ ଅନୁର ପ୍ରମାଣ ଶୁଣିବ ଦେଖ—ଏହା କହି ବିପିନ-  
 ବାବୁ ଲକ୍ଷ୍ମୀର ହାତଲେଖା ସେହି କାଗଜ ଖଣ୍ଡ କି ସେ  
 ଦୈନିକରେ ରସବାବୁଙ୍କଠାରୁ ଅଣିଥିଲେ ଏବଂ ଅଜ୍ଞ-  
 ଯାଏଁ ଭରସି ଦେଖାଇ ପାରିନଥିଲେ ବନବାବୁଙ୍କୁ—  
 ସେହି ହସ୍ତାକ୍ଷର ଖାତାର ପକ୍ଷେ ବାବୁଙ୍କ ହାତକୁ ବଢ଼ାଇ  
 ଦେଲେ !

ବନବାବୁ କିଛିମଣ ଏ କାଗଜ ସେ କାଗଜକୁ ମିଳାଇ  
 ଦେଖି ହଠାତ୍ କାଠଫୋଇ ବୁଲିଲେ ଲଥକରି ବାମି-  
 ପଡ଼ିଲେ—ସତେ ସେପରି ତାଙ୍କୁ ସବୁ ଶକ୍ତିଯାକ  
 କ୍ଷଣକେ କୁଅଡ଼େ ଉଠିଲେନାହିଁ । ନାସହତ୍ୟା—ହିଁ,  
 ପଡ଼େ-ତ ? ଲକ୍ଷ୍ମୀ ଅବଗ୍ୟ ଅନୁହତ୍ୟାଏ ସଂକଳ୍ପ କରିଛି ।  
 ଏଇକଥାଟା ମୁଗପତ୍ତ ଦୁହିଲ ମନରେ ଉଦ୍‌ବିତ ହୋଇ  
 ଜଣକୁ ଦୁଃଖଳ ଜଡ଼କରି ପକାଇଲା ଓ ଅନ୍ୟକୁ ଶହେ  
 ଲୋକର ଶକ୍ତି ଅଣିଦେଲା । ବିପିନବାବୁ ବାଉଁଶକପରି  
 ବନବାବୁଙ୍କୁ ଭିତ୍ତି ଓଟାରି ପକାଇ କହିଲେ “ଏ ମାଇକି-  
 ନାମି ରଖ—ଏଇ ମୁହୂର୍ତ୍ତରେ ଉଠ, ସାଇକେଲି ଧର—  
 ଯିବା ବାହାର—ଟିକିଏ ଡେଇଁଦେଲେ କଣହେବ  
 କେଜାଣି” । ଏଣେ ମନେ ଯାକିଲେ ଦୁଃଖ ଯେଉଁ  
 ଅନିଷ୍ଟ ହେବାର ତାହା ଏତେବେଳକୁ ହୋଇ ସାରିଲଣି  
 ଦୁଃଖ ରସୁବାରୁ ପତ୍ନୀସାଗ ଜାମାତାଙ୍କୁ ଖବର ଦବାର  
 ଅବଶ୍ୟକତା ଦେଖିନାହାନ୍ତି—ବିପିନବାବୁ S. D. O. କୁ  
 କହି ଅନୁମତି ଅଣିବାକୁ ବାହାର ଯାଉଁ କହିଲେ  
 “ଦେଖ ବିହାରୀ—ଉଠ, ଯଦି କିଛି ଶିୟୁସିୟା କରବାର  
 ଥାଏ ତ ଯାଅ ଶେଷ କରିନଅ—ମୁଁ ଏଇ ଆଇଲି  
 ବୋଲି ।”

S. D. O. ବଜାଳୀ ଭବୁଲୋକ, ଏଠିକା ଶୁଣି  
 ଅନୁମତି ଦେଲେ ଓ ବିପିନବାବୁଙ୍କ ସଙ୍ଗେ ବନବାବୁଙ୍କ  
 ସରଠାକୁ ମଧ୍ୟ ଆସିଲେ । ବିପିନବାବୁ ଗଲବେଳକୁ  
 ବନବାବୁଙ୍କ ସେଉଁଭାବରେ ବସିଥିବାର ଦେଖିଯାଇଥିଲେ  
 ଫେରି ମଧ୍ୟ ସେହିଭାବରେ ବସିଥିବାର ଦେଖିଲେ । ଏମା-  
 ନଙ୍କୁ ଆସିବାର ଦେଖି ସେ ହଠାତ୍ କାଗଜତ ହେଲପରି  
 ଧଡ଼-ଧଡ଼ ହୋଇ ଉଠିପଡ଼ି ଲୁଗା ବଦଳାଇ ପକାଇଲେ  
 ଓ ଅବଶ୍ୟକସ୍ୱ କେତେକ ଜିନିଷ ପକେଟରେ ନେଇ  
 ଯାଇକେଲି ଖଣ୍ଡ ଧରି ବାହାର ପଡ଼ିଲେ—ଆଉ କାହା-  
 ରକୁ କିଛି କହିଲେନାହିଁ । ବିପିନବାବୁ ମଧ୍ୟ ମୌନ-  
 ଭାବରେ ନିଜ ସାଇକେଲଟି ଧରି ତାଙ୍କର ଅନୁସରଣ  
 କଲେ । ବାଟରେ ନିଜବସାଠାରେ ବନବାବୁଙ୍କୁ ଅଟକାଇ  
 ନିଜେ ଲୁଗା ବଦଳାଇ ନେଲେ ଓ ତାଙ୍କୁ ଜୋରକରି  
 କିଛି ଖୁଆଇଲେ ।

ଠ

ରସ୍ୱରାବୁଙ୍କ ବଳାହାରରେ ଓ ସମସ୍ତଙ୍କ ଗାଳ-  
 ଫଳତରେ ଲକ୍ଷ୍ମୀ ଯେଉଁଦିନ ନିହାତି ବ୍ୟତିବ୍ୟସ୍ତ ହୋଇ-  
 ପଡ଼ିଲା ସେଦିନ ବାଧାହୋଇ ରସ୍ୱରାବୁଙ୍କୁ କବାବଦେଇ  
 ଯେ ସେ ଚିଠିଖଣ୍ଡେ ବନବାବୁଙ୍କ ଠାକୁ ଲେଖିକରି ତାଙ୍କୁ  
 ଦବ । ସେତକବେଳେ ପ୍ରତିଜ୍ଞା ମଧ୍ୟ କଲ ଯେ ଏମାନେ  
 ସମସ୍ତ ସେପରିଭାବରେ ଚିଠି ଚାହୁଁ ଚାନ୍ତି ଅର୍ଥାତ୍ ଯେଉଁ-  
 ଚିଠି ପୁନର୍ମିଳନ ସଫାଲପାରିବ—ସେ କେଉଁ ସେପରି  
 ଚିଠି ଲେଖିବନାହିଁ । ଅଯାଚିତଭାବରେ ଅପରିଚିତ  
 ଏବରୁତ ସ୍ୱାମିଙ୍କଠାକୁ ଚିଠିଲେଖିବାର ଅସମାନ ଓ  
 ଲକ୍ଷ୍ମୀରେତା ତା ମନ ଏକାବେଳକେ ବିଦୋହାହୋଇ  
 ଉଠିଥିଲା—ନାଉପରେ ପିତାମାତାଙ୍କର ତାତନା ଭ୍ରାତୃନା  
 ତାକୁ ଅସାଧାରଣ ଭାବରେ ଅସାଧାରଣ ଦେଇ ତା ଜୀବନକୁ  
 ବିଷମୟ କରିପାରିଲା । ସେ ଅନେକ ଭାବେ ଗୋଟିଏ  
 ସ୍ୱପ୍ନରୂପୀ ସ୍ତ୍ରୀର କରନେଲ—ଅରୁଦ୍ରା—ମାହାର  
 ଶାନ୍ତଳ ବାହୁଡ଼ାୟାରେ ଲକ୍ଷ୍ମୀର ଅଗଣିତ ଦୁଃଖିନୀ  
 ନାରୀ ଶାନ୍ତ ଲେଖିଥାନ୍ତି । ସେ ପ୍ରଥମେ ଭାବିଥିଲା କାଲ  
 ବାପା ତାକୁ ଖୋଜିଲା ପୂର୍ବରୁ ସେ କଣିଅର ମଞ୍ଜିଖାଇ  
 ସମସ୍ତଙ୍କଠାରୁ ଚରଣଦାୟିକା ନେଇପାରିଥିବ । କିନ୍ତୁ  
 ରାତିରେ ଶୋଇ ଉଠି ତାକୁ ଅଧର ଗୋଟାଏ ବାଟ  
 ଦଖିଲା । ଅରୁଦ୍ରା କରବାର ପ୍ରତିଜ୍ଞାରୁ ବିଦ୍ୟତ ନ  
 ହୋଇ ଯଦି ଚିଠିଖଣ୍ଡେ ଲେଖେତ ଦୋଷ କ’ଣ ? ଚିଠି-  
 ଖଣ୍ଡେ ଯାହା ତାହାକରି ଲେଖି ରଖିଗଲେ ବାପା ବି ଖୁସୀ-  
 ହେବେ ସେ ମଧ୍ୟ ଶାନ୍ତ ହେବେ—ଠିକ୍‌ହବ ! କିନ୍ତୁ  
 ଯାହା ତାହା ଚିଠି ଲେଖିବାର ପ୍ରାୟସ ତାର ମୂଳରୁ ଫଳ-  
 ପ୍ରଦ ହେଲାନାହିଁ ! ଶପଥର ସେ ହେଲକାମିରେ  
 ଅରମ୍ଭକରେ କିନ୍ତୁ ହୁଦୟ ତାର କହେ ସମଦାୟ ସେ  
 ଯାଇ ସେହି ଚିଠିରେ ପଞ୍ଜିକିର-ଲେଖି ହୋଇଯିବ !  
 ଯାହା ତାହା ଚିଠି ଲେଖିବାର ଅବସ୍ଥାତ ତାର ନହେ  
 ସେତେବେଳେ ! ଶତଚେଷ୍ଟା ବ୍ୟର୍ଥହେଲା ରୁ ବିରକ୍ତ-  
 ହୋଇ ଲକ୍ଷ୍ମୀ ଭାବିଲା “ଚିଠିଲେଖିବାଅଛି କିଉଁଲବ !  
 ଯାହା ଥାଉ ! ମରବିତ—ଚିଠିଖଣ୍ଡକ ମୋତେ ସର-  
 ଗକୁ ନବ !” ସ୍ୱା ଭାବ ଲକ୍ଷ୍ମୀ ମନେ ହସିଲା । ଅରୁ-  
 ଦ୍ରାକଲେ ତାର ସ୍ଥାନ କହିଠି ହବ ! “ସରଗ ହଉ  
 ନରକ ହଉ ଏଠାଠି କିହେଁ ଭଲହେଇଥିବ ! ମର-

ବାକୁ ହବ—ହଁ ହବ’ତେ ! ସେ ଧୀରସ୍ଥିର ଭାବରେ  
 ନିଃଶବ୍ଦ ରାତିରେ ପ୍ରତ୍ୟାକର ରହିଲା । ସମାଜେ କାହାର  
 ପାଟି ଶୁଭୁଥାଏ—ଏଲଗେତେ ଯଦି ବିଷୟଭାବେ ତ କିଏ-  
 କାଳେ ଜାଣିଥିବ—ନା, ସବୁ ଶୁଣିପାଦ ହେଇଯାଉ ।  
 ଅପେକ୍ଷାକରି ବିଚାରରେ ପଡ଼ି ଛାଡ଼ିପଢ଼ ହେବାକୁ ଲାଗିଲା ।  
 କିନ୍ତୁ ବୁଲି ବୁଲି ସେହିସବୁ ପୂର୍ବରୁ ଆସି ତା ମନକୁ  
 ଅଧକାର କରିପାରିଲା । ନିଜର ଦୁଃଖକଥା ଭାବି ତାକୁ  
 ଭାବି ପୂର୍ବରୁ କାଳମାତ୍ରରେ ସୁବା ସେ ମୋଟେ କାଳ-  
 ନଥିଲା ଏପରିକି । ବର୍ତ୍ତମାନ ଅନିଶାରେ ତା’ ଲୁହ-  
 ଧାର ପରେ ଧାର ବହି ଚାଲିଗଲା । ଓଃ ! କି ଶାନ୍ତ ! କି  
 ଅରୁମ ! ଲୋକମଲେ ସରଗକୁ ଯାନ୍ତୁ—ସରଗ କ’ଣ  
 ଖାଇ ଏଇ ଲୁହରେ ବଢ଼ା । ସେଠି କଣ ଆଖିରୁ  
 ସବୁବେଳେ ଲୁହ ଗଡ଼ିଥାଏ କି ? ସରଗ ହଉ  
 ନରକ ହଉ ସେହିଲୁହ ରାଜକକୁ ଯାଅନ୍ତୁ କି  
 ଯଉଁଠି ପେଟକ ହସିବାରୁ ଟୋପାକ ନୁହ ବଢ଼ା ।  
 ଭାବୁଁ , କାନ୍ଦୁ , ଲକ୍ଷ୍ମୀର ହୃଦୟ କି ଗୋଟାଏ ମଧୁର  
 ସ୍ୱାଦରେ ଭରି ଉଠିଲା—ଗୋଟାଏ ଖରାବ ଶାନ୍ତ,  
 ଗୋଟିଏ ଆଖିରୁ ଅନନ୍ଦ ଭାର ସମସ୍ତ ପ୍ରଭୁତକୁ ଯେପରି  
 ମନେକେ ମଣ୍ଡି ଦେଇଗଲା । ତା ସ୍ୱପ୍ନ ଜୀବନର ସମସ୍ତ  
 ଅଭାବ ଅଭିଯୋଗ କେଣ କଣ ହିଁ ଧା କେଣ ସୁଖ ଦୁଃଖ  
 ସବୁକୁ ସମାନ ସମତଳ କରି, ପ୍ରକୃତ ନିକୁତ୍ତିର ସମସ୍ତ  
 ଖେଳକୁ ଏକାବେଳକେ ଓଲଟାଇ ପାଲଟାଇ ଏକ କରି  
 ଆଉ ତା ହୃଦୟରେ ନାହିଁ ଅଭିମାନ ଅସମାନ ହିଁସା  
 ଦ୍ୱେଷ ରାଗ ବିରାଗ ଚକ୍ର—ଆଉ ତା ହୃଦୟରେ ନାହିଁ  
 ସ୍ୱାଦୁ ଅସ୍ୱାଦୁ ସୁଖ ଦୁଃଖର ଲେଖ ! ଏତକବେଳେ ତା  
 ମନରେ ହେଲା ମରବି ତା । ହତଭାଗ୍ୟ ପିତାଙ୍କର କିଛି  
 ଉପକାର କରେ—ଖାଇ ଏକା ପିତାଙ୍କର କାହିଁକି,  
 ତାର ମନେ ହେଲା ଯଦି ଶକ୍ତି ଥାଆନ୍ତା ସେ ସମସ୍ତ  
 ସଂସାରର କିଛି ନା କିଛି ଉପକାର କରି ଯାଆନ୍ତା !  
 ଆଉ ତାର ସ୍ୱାମିଙ୍କ ଠାକୁ ପଦ ଲେଖିବାରେ ଆପଣି ବା  
 ଲକ୍ଷ୍ମୀ ନାହିଁ—ଅଥବା ହୃଦୟ ଅଜାଣ ହୋଇ ପଡ଼ିବାର  
 ମଧ୍ୟ ବାଟ ନାହିଁ । ଏତକବେଳେ ହୃଦୟର ଲହୁ  
 ଅଶ୍ରୁରେ ଅଭିଷିକ୍ତ କରି ଅଦରରେ ଲେଖିଗଲା ସେଇ  
 ପଦୋକ୍ତ ଚିଠି ଖଣ୍ଡ—

ଲେଖି ସାରଲବେଳକୁ ତାର ଅନ୍ତରର ନିସ୍ତବ୍ଧତା ପର ଗୋଟାଏ ବାରୁଣ ନିସ୍ତବ୍ଧତା ତାର ଚରୁଦିଗରେ ବସନ କରୁଛି । ଝଲକାବାଟେ ଅକାଶକୁ ଅନାଇଲ କୁଣ୍ଡପସ ରାତ । ସୁନ୍ଦ ଝଲକାଟି ବାଟେ ଖାଇ ଗୋଟିଏ ଉତ୍ସୁକ ଭାବ ତାକୁ ଦଖିଲ ! ସେ ସେପରି ଗୋଟାଏ ଅପଲକ ଚନ୍ଦ୍ରର ପ୍ରିୟ ଗୁଡ଼ାଣୀ—ଏହିପରି ତାକୁ ଲାଗିଲ ସେତେବେଳେ ! ତାର ରସ୍ତା ହେଲା—ସେ ଅନ୍ତ ତାରଟି ଅନ୍ତକୁ ଗୁଢ଼ି ପାରିଲନାହିଁ । ଚିଠିଖଣ୍ଡିକ ଲମ୍ବାଫାଟିରେ ପ୍ରସ୍ତର ମୁଦ ବେଲ ବେଳକୁ ତାର ମନେ ହେଲା କାଳିତ ନିର୍ଦ୍ଦେଶ—ପହରାଦିନ ‘ସେ’ ସ୍ତ୍ରୀକୁ ପାଇବେ । ପାଇକର କ’ଣ କରିବେ ରଲା ! ଅବଶ୍ୟ ବୁଝି ପାରିବେ ମୁଁ ମଲଣି ତେବେ କ’ଣ ମୋ ପାଇଁ ତାଙ୍କ ହୃଦୟ କୋଣରେ ତଳେ ସ୍ଥାନ ହେବନାହିଁ । ବୁଁ ଧାଇଁ ଅସିବେ ବା କାହିଁକି । ମୁଁତ ମରସାଉଥିବ—ସ୍ତ୍ରୀତ ବୁଝିବେ, ଫେରାଅସିବେ କାହିଁକି—ହଠାତ୍ ତାର ମନେ ହେଲା—ହାୟ ! ଥରେ ତାଙ୍କୁ ଭଲ କରି ଦେଖିଥାନ୍ତୁ ମରବା ପୂର୍ବରୁ ! ସ୍ତ୍ରୀ କ’ଣ ସମ୍ଭବ ହୋଇ ନ ପାରେ—କେକାଣି ? ପ୍ରିୟ କାହିଁକି ମୋ ପାଇଁ ଏତେ କଷ୍ଟ କରି ଅସିବେ । ନ ହେଲେ ବା ଆଜି ବସ ନ ଖାଇ ପହରାଦିନ ସଖାଳୁ ବଡ଼ ଅକାରରୁ ଖାଅନ୍ତୁ—ସ୍ୟାଡ଼େ ଚିଠି ଖଣ୍ଡିକ ପାଇ ଯଦି ସାଇକେଲରେ ଅପନ୍ତେ—ବାଟ ୮ କୋଣତ—ତାହେଲେ ମଲ୍ଲପୂର୍ବ ଥରେ ତାଙ୍କୁ ଦେଖନ୍ତୁ ! ଚିଠି ଖଣ୍ଡି ଖୋଲି ଏ କଥା ଟିକିଏ ଲେଖି ଦେବି କି ଅଉ, ନା, ନାହିଁ, କହିଁ ମୁହଁରେ ସ୍ତ୍ରୀ ଲେଖିବି ! ମୁଁ ମଲେତ ତାଙ୍କୁ ଭଲ—ମରବି—ଅଉ ଫେରେ ସ୍ତ୍ରୀତ୍ରେ ସ୍ୟାଡ଼େ ମନ କାହିଁକି ? ହିଁ ତେବେ, ସରକୁ ଯଦି ବାହା ହୁଅନ୍ତୁ ମୋ କଥା ବେଳେବେଳେ ମନେ ପଡ଼ି ପାରେ—ଏକକବେଳେ ସର ଦୁଆର ସେପଟୁ ଡାକଲ “ଦେଇ, ବୋଉ କହଲ ମୁଁ ଏଠି ଶୋଇମି !”

ଲକ୍ଷ୍ମୀ ଚମକପଡ଼ି ଧଡ଼ପଡ଼ ହୋଇ ଉଠିବିଲ— ତରବର ହେଇ କଣିଅର ମଞ୍ଜି ତକ ଝଲକାଉପରେ ମର ହୋଇଥିବା ପଟାଟିଉପରେ ଥୋଇ ଦେଲବେଳେ ଦେଖିଲ ସେଇ ତାରୁଟି ସେହିପରି ମିଟିମିଟିକରି ତା ଅଡ଼କୁ ବୁଝିରହିଛି—ହସୁଛି କି ଅଉସତେ !

ସରସ୍ୱତୀ ଭିତରକୁ ଅସି ଅସି ମଳ୍ଲ, କହଲ— “ଦେଇ—ତୁ ଏତେବେଳଯାଏଁ ଶୋଇନଉଁ ? ମୁଁ ବୋଉପାଖରେ ହାଣ୍ଡି ଶାଳରେ ବସୁଁ, ଶୋଇ ପଡ଼ିଲ, ବୋଉ ଏଇଛୁଣି ମୋତେ ଉଠେଇ ଦେଲଟି—କହଲ ତୋରପାଖରେ ଶୋଇମି—ଦେଇ, ତୁ କ’ଣ କରୁଥିଲୁକି” “ମୁଁ ପର ଚିଠି ଲେଖୁଥିଲୁ” । “ଲେଖିପାଇଲଣି ? କାହିଁଦେଖି” ! ଲକ୍ଷ୍ମୀ ଲମ୍ବାଫାଟି ତକିସ୍ତାତଳୁ କାଡ଼ି ବନ୍ଦାଇ ଦେଲା । ସର ତାକୁ ଓଲଟପାଲଟକରି ଦେଖିବେ—ସ୍ୟାଡ଼େ ରସ୍ତାକୁ ହାଉପାଖରୁ ଡାକି କହଲେ “ହଇଲେ ସର—ଶୋଇଲ ? ଦେଇ ଶୋଇଲଣି ନା ଗୁଢ଼ିବି ?” ଦେଇତ ଗୁଢ଼ିବି—ଚିଠି ଲେଖୁଥିଲ ଏଇ ଚିଠିଲେଖା ସଲଲଣି” ଏହାକହି ସର ଚିଠିଖଣ୍ଡିକ ରସ୍ତାକୁ ଡାକି ବନ୍ଦାଇଦେଲା—ଲକ୍ଷ୍ମୀ ମୁହଁ ତଳକୁ ଯୋଡ଼ି ବସିଥାଏ । ଚିଠିଖଣ୍ଡି ନେଇ ବାହାରି ଶଲବେଳେ ରସ୍ତାକୁ କହିଲେ ଦେ ଏବେ ଶୋଇପଡ଼—ଦୁଆରଟା ଦିଅନାହିଁ—ମେଲ ଥାଉ ।

\*

ରସ୍ତାକୁକ ମନରେ ରସ୍ତା ପଶି ଯାଇଥିଲା—ଲକ୍ଷ୍ମୀର ପ୍ରତିଜ୍ଞା କଠିନ ମୁଖର ଭାବଟି ଦେଖି ? ତାଙ୍କୁ ସେ ରାତିସାର ମୂଳରୁ ନିଦ ହେଲନାହିଁ । ଶେଷରେ ଯେତେବେଳେ ସରଧନା ନିବାଡ଼ କରି ନଖା ବୋଉ ଶୋଇବାକୁ ସେ ସରକୁ ଅସିଲେ ରସ୍ତାକୁ ତାଙ୍କୁ ନିଜର ରସ୍ତା କଥା ଜଣାଇଲେ । ନଖାବୋଉତ ଏକାବେଳେକେ ଅଧାର ହୋଇ ଉଠିଲେ—ତାଙ୍କୁ ଏତେକଥା କ’ଣ ଜଣାଅଛି ! “ଯାଏଁ ସେ ସାନୁଟାକୁ ତା ପାଖକୁ ପଠାଇ ଦେଇ ଅସେ—ସେଇଟା ହାଣ୍ଡି ଶାଳେ ପଡ଼ି ଶୋଇବ ଉଠିବାକୁ ନାହିଁ” । ସରସ୍ୱତୀକୁ ଲକ୍ଷ୍ମୀପାଖରେ ଶୋଇବାକୁ ପଠାଇଦେଇ ଫେର ଅସିଲ ପରେ ବି ସ୍ତ୍ରୀ ସ୍ତ୍ରୀ ନିଶ୍ଚିନ୍ତ ହୋଇ ପାରିଲେନାହିଁ—ଗୋଟାଏ ଅଜଣା ବସ୍ତୁରେ ଦୁହେଁ ବଚଳତ ହୋଇ ଉଠିଲେ । “ଯାଏଁ ମୁଁ ଟିକିଏ ଦେଖି ଅସେଁ” ବୋଲି କହି ରସ୍ତାକୁ ବାହାରିଲ ବେଳକୁ ନଖା ବୋଉ ବି ସାଙ୍ଗେ, ବାହାରିଲେ । ଚିଠି ଖଣ୍ଡିକ ନେଇ ଅସିଲବେଳେ ଲକ୍ଷ୍ମୀର ଧୀର ସ୍ୱପନ ଭାବ ଦେଖି ରସ୍ତାକୁକ ମନରେ କେତେକ ଦମ୍ଭ ଅସିଥିଲା ତଥାପି ଦୁଆର ଖୋଲି ରଖିବାକୁ କହିଅସିଲେ । ସ୍ତ୍ରୀସାର ତାକ

ର ଆଉ ନିଦ ହେଲାନାହିଁ—ଅରକୁ ଅର ଯାଇ ଦୁଆର  
ଟିକିଏ ଖୋଲି ଚିନ୍ତାମଗ୍ନ ଦୁଇଝିଅଙ୍କୁ ଦେଖି ଆସିବାକୁ  
ଲାଗିଲେ ।

ସ୍ଵପ୍ନ ପାହୁଣ୍ଡରୁ ଉଠି ନିତ୍ୟକର୍ମ ସାହିଁ ଲକ୍ଷ୍ମୀଲକ୍ଷ୍ମୀ  
ଚିଠି ଖଣ୍ଡିକ ନେଇ ରସୁଆକୁ ବାହାରଗଲେ ବାହାର  
ପୁରକୁ—ପୋଷ୍ଟ ଅଫିସରୁ ଟିକଟ ନେଇ ନିଜେ ଠେ  
ଖଣ୍ଡି ଡାକରେ ଦବାପାଇଁ ! ଫେରିଲାବେଳକୁ ବିନ ପ୍ରାୟ  
ଦୁଇପହର । ଏଣେ ନନ୍ଦା ବୋଉ କଅଁଳ ଗାଧୁଆ-  
ବେଳେ ଯାଇ ଲକ୍ଷ୍ମୀ ଶୋଇଥିବା ସରେ ପଶି ଏକୋଶ  
ସେକୋଶ ବଜ୍ରଣା ତଳ ଚାରିଆଡ଼େ ଖୋଜିବାକୁ ଆରମ୍ଭ  
କରିଦେଲେ—କଣ ସେ ଖୋଜୁଥାନ୍ତୁ କେଜାଣି ! ବଜ୍ରଣା  
ମୁଣ୍ଡ ପାଖରେ ଗାଦିଏ କାଗଜ ଟିକିଏ ହୋଇ ପଡ଼ିଥିବାର  
ଦେଖିଲେ—ତଳିଆତଳେ ଦୁଇଗୁଣ ଖଣ୍ଡ ଅଲୋଖା  
କାଗଜ ଓ ଶୁଣିଲ ଯାନ ଦୁଇଖଣ୍ଡି ପାଇଲେ । ଖୋଜୁ-  
ଥିବା ଜିନିଷକୁ ଦେଖିଠାରେ ନପାଇ ଫେରିଲାବେଳେ  
ଝରକା ଉପରେ ମସ୍ ହୋଇଥିବା ପଟାଖଣ୍ଡିକ ଉପରେ  
ତାଙ୍କର ନଜର ପଡ଼ିଲା—ହାତେ ଲମ୍ବ ପଟାଖଣ୍ଡି, ଦୁଇଟା  
କିଲା ମସ୍ ହୋଇ ତା ଉପରେ ଥିଆ ହୋଇଛି ଓ ତା  
ଉପରେ ଖଣ୍ଡି ଦୁଇଖଣ୍ଡି ବହି, ଦୁଆଡ଼, ସିଲଟ, ସିଲଟ-  
ପେନସିଲ ଇତ୍ୟାଦି କେତେ ଜିନିଷ ରଖାହୋଇଛି । ଫଟା  
ଖଣ୍ଡିକ ଧୀରୋ ତଳକୁ ଓହ୍ଲାଇ ଆଣିଲେ ଏ ସାଙ୍ଗେ  
ସାଙ୍ଗେ ଗଣ୍ଡାଏ ହବ କଣି ଅର ମଞ୍ଜି ତଳେ ରୁଣି ହୋଇ  
ପଡ଼ିଗଲା, ‘ଆଲୋ ସତେ ତ !’ ବୋଲି ମନେ ମନେ କହି  
ଗାଲରେ ହାତ ଦେଇ ଦଣ୍ଡେ ବସିଗଲେ । ତା ପରେ  
ମଞ୍ଜି ଗୁଡ଼ିକ ଗୋଟାଇ ଧରି ବାହାର ଯାଉଥିଲେ ଲକ୍ଷ୍ମୀକୁ  
ଖୋଜି—ଏତକ ବେଳେ ଲକ୍ଷ୍ମୀସାଗୁ ଦେଖାଯାନ ପରେ  
ବିଶଳ ଭାବରେ ଆସି ସେ ଘରେ ପଶିଲେ—ଏହୋ  
ପ୍ରହରାସର ସରସ୍ଵତୀ ବ ଆସୁଛି ? ନନ୍ଦା ବୋଉ କିଛି  
କହିପାରିଲେ ନାହିଁ ଧର୍ତ୍ତ କର ଧାଇଁ ଆସି ଲକ୍ଷ୍ମୀର  
ଗୋଟାଏ ହାତ ସବଳେ ଧରି ପକାଇ ତାକୁ ଏକା-  
ବେଳେ ଲଙ୍ଗାଳା କରି ପକାଇଲେ । ଯେଉଁ ଧୁଆଁଲୁଗା  
ଖଣ୍ଡିକ ଲକ୍ଷ୍ମୀ ଏ ଦମାଏ ଗାଧୋଇ ସାରି ପିନ୍ଧିକରି ଆସି-  
ଥିଲା ସେ ଖଣ୍ଡିକର ପଶନ୍ତୁ ଧରି ଏତେ ଜୋରରେ ଆଉ  
ଏତେ ଆକର୍ଷିତ ଭାବରେ ଭିତଦେଲେ ଯେ ଲକ୍ଷ୍ମୀ

ଅଦରୁକୁ ଲଙ୍ଗାଳା ହୋଇପଡ଼ିଲା; ସରସ୍ଵତୀ ତ କାବା !  
ଲକ୍ଷ୍ମୀ ବ କମ ନୁହେଁ—କିନ୍ତୁ ଲଙ୍ଗାଳା ହବାଠାରୁ ବଳି  
ସମ୍ଭବ ତାର ଧର ପଡ଼ିବାକୁ—ସେ ରୁଣି ସାରିଥିଲା ଯେ  
ବୋଉ ସେ ପଟାଝି ଉପରୁ ତାର ମତଲକର ସାଣି କଣି-  
ଅର ମଞ୍ଜି ଗୁଡ଼ିକ ଖୋଜି ବାହାର କରି ସାରିଲଣି—  
କି ଭୁଲ ହୋଇଗଲା ତାର ! ସେ ବସି ପଡ଼ିଲା—ତାର  
ସମସ୍ତ ଲକ୍ଷ୍ମୀକୁ ଡାକିବା ଅଭିପ୍ରାୟରେ କିନ୍ତୁ ବୋଉ  
ଲକ୍ଷ୍ମୀ ଅଣ୍ଟାରୁ ଆଉ ଫଳ ନ ବାହାରବାର ଦେଖି  
କେତେକ ନିଷ୍ଠୁର ହୋଇ ଏତେବେଳେ କଥା କହିଲେ—  
କହିଲେ ‘ହାଲୋ, ସତ୍ୟନାଶିଷ୍ଠୀଣି—ଇସ୍ଵେ କଣ ? ଲକ୍ଷ୍ମୀ  
ଆଉ ତାଙ୍କ ପ୍ରସାରିତ ହାତରେ ଥିବା କଣିଆର ଫଳ  
ଅତିକ୍ରମ ଗୁଣ୍ଡାଗୁଣ୍ଡ ବ ଦାହ୍ୟ କଲାନାହିଁ—ସବୁ ସେ ରୁଣି  
ସାରିଥିଲା । କାଠିଠହାଇ ବସିରହିଲା ସେହିପରି । ଉତ୍ତ  
ମୁଣ୍ଡି ଧାରଣ କରି ବୋଉ ସରସ୍ଵତୀକୁ ଧରି ଧମକ ଦେଇ  
କହିଲେ “ହଲୋ ! ଅକର୍ମିଣୀ ! ତତେ ପରୁ ମୁଁ  
ଏତେକରି ରୁଣ୍ଡାଇ କହିଥିଲି ଲୋ !” ସର କହିଲା  
“ମୁଁ କଣ କରୁଛି !” ହଠାତ୍ ନନ୍ଦା ବୋଉଙ୍କର ଗୁଣ-  
ତମ ସବୁ କୁଆଡ଼େ ଉରେଇଗଲା— ଲକ୍ଷ୍ମୀକି  
ଲୁଗା ପୁଣି ପିନ୍ଧାଇ ଦେଇ ଦେଇ ବଜ୍ରପାଟି କରି  
ବାହୁଡି ବସିଲେ “ପଟାକପାଳୀ କରମରେ ଏଇସ୍ଵା  
ଥିଲାଲେ—ମୋ ରକ୍ଷଣୀଆଳ !” ଇତ୍ୟାଦି ଇତ୍ୟାଦି ।  
ଲକ୍ଷ୍ମୀ କିଛି କହିପାରିଲା ନାହିଁ—ମାରବରେ ଅସ୍ତମୋଚନ  
କରିଗଲା ! ହଠାତ୍ ପୁଣି କଣ ଭାବ ନନ୍ଦାବୋଉ ବାହୁଡି  
ବନ୍ଧକରି ଲକ୍ଷ୍ମୀକୁ କୁଣ୍ଡାଇ ଧରିଲେ ଓ ସେହିପରି ଭିତ  
ଭିତ ନେଇଗଲେ ନିଜ ସରକୁ । ସେଠାରେ ଦୁଇ  
ସିଉଣିକି ଜଳଖିୟା ଚୁଆ ଗୁଡ଼ିକ ବଳପୂର୍ବକ ଖୁଆଇ  
ପହର ଦେଇ ବସିଲେ ଲକ୍ଷ୍ମୀକୁ । “ଆସୁ ତୋ ବାପା !”  
ବୋଲି କହି ଯେ ବସିଲେ ବାଡ଼ିକୁ ଆଉଜି ଲକ୍ଷ୍ମୀର  
ହାତଟି ଧରି ଆଉ ସେଠାରୁ ଉଠିଲେ ନାହିଁକି  
ଦୁଇକଣିକ ଆଖିରୁ ନହ ବ ଶୁଣିଲାନାହିଁ ।

ଚିଠି ଖଣ୍ଡିକ ତାଙ୍କରେ ଦେଇ କେତେକ ଆଖଣ୍ଡ-  
ଭାବରେ ଫେରିଲାବେଳକୁ ସପାକୁ ଦେଖିଲେ ଏ କାଣ୍ଡ !  
ଧରସ୍ଵତୀ ଘେନାଇ ସରେ ଭରୁଆଣି ବସାଇ ଦେଇ  
ବୋଉକୁ ଚାହିଁକି କାହିଁଦିବାକୁ ଡକା ଉପରେ ତକା

ପକ୍ଷରେ ! ବୋଉଠାରୁ ନ ଘୃଷ୍ଣଲେ ସଇଲ ! ସଞ୍ଜେ  
 ଶୁଣି ରଘୁବାବୁ କହିଲେ “ ଝିଣ୍ଟି—ଇଣ୍ଟି ତୋର କ  
 ରୁକି କାହିଁ ! ” ନଞ୍ଜୀବୋଉ ବଞ୍ଚିଲେଇ ହୋଇ କହିଲେ  
 “ ତମର ଭାବ ରୁକି ନୁହେଁ— ଝିଅ ଗୁରୁକି ପୁଣି ନିମନ୍ତେ  
 ଇଣ୍ଟି ! ” ହଠାତ୍ ରଘୁବାବୁଙ୍କ ମନରେ ପଡ଼ିଲା ସେ ଚିଠି  
 କଥା ଯହିଁ ଚିଠି ସେ ଡାକରେ ଦେଇ ଆସିଲେ— ସେଥିରେ  
 କଣ ଲେଖାଥିଲା ! ଲକ୍ଷ୍ମୀକୁ ପଚାରି ୨ ଥକିଲେ ସେ  
 କିଛି ଉତ୍ତର ଦେଲାନାହିଁ— ଖାଲି ଅଧୋମୁଖରେ  
 ମାନ୍ଦବରେ କାନିବାକୁ ଲାଗିଲା ! ଏଥିରେ କିଛି ଫଳ ନାହିଁ  
 ଦେଖି ରଘୁବାବୁ ତରବରରେ ବିପିନବାବୁଙ୍କଠାକୁ ଖଣ୍ଡେ  
 ଚିଠି ଲେଖିଲେ ସବୁ ସଞ୍ଜେ ହାଲ ବଞ୍ଚିନା କର ! ସେ  
 ଚିଠି ଖଣ୍ଡିକ ମୁଦ ସାଇରୁ ଗୋଟିଏ ବିଚକ୍ଷଣ ଭଣ୍ଡାଘାକୁ  
 ଖୋସାମତ କର ତାର ହାତରେ ଯୋଷ୍ଟାଫିସକୁ ଟିକିଟ  
 ପାଇଁ ଗୁରୁପଇସା ସହଜ ପଠାଇଲେ । ସେ ଭଣ୍ଡାଘା  
 ସନ୍ଧ୍ୟାରେ ଫେରି ଖବର ଦେଲା ଯେ ସେ ବହୁକଷ୍ଟରେ  
 ଟିକିଟ ଖଣ୍ଡିଏ କରି ବାବୁଙ୍କ ହାତ ଗୋଡ଼ ଧରି ଚିଠି  
 ଡାକ ଥକିରେ ଦେଇକରି ଆସିବ ! ଭଣ୍ଡାଘାଟି ଅବଶ୍ୟ  
 ଟିକିଟ କରିବା କଥାଟି ମିଛ କହିଲା କିନ୍ତୁ ଡାକରେ ଦବା  
 କଥାଟା ସତ ! ତେବେ ବେରଂ ଯାଇଥିବାରୁ ବିପିନବାବୁ  
 ସେ ଚିଠି ସମୟରେ ପାଇ ପାରିଲେ ନାହିଁ— ସେତ  
 ଅସିସକୁ ଯାଇ ନାହାନ୍ତି, ନହେଲେ ପାଇଥାନ୍ତେ ଓ  
 ଯେତେ ବ୍ୟସ୍ତ ହୋଇ ତାଙ୍କୁ ବନବାବୁଙ୍କୁ ନେଇ  
 ଧାଇଁବାକୁ ପଡ଼ିଲା ସେତକ ପଡ଼ି ନ ଥାନ୍ତା ।

ସେ ଯାହାହେଉ— ବନବାବୁ ଓ ବିପିନବାବୁ କୁଆଁ-  
 ସରସର ଗାଁ ମୁଣ୍ଡେ ସହସ୍ତଲ ବେଳକୁ ବେଳ ଆସି  
 ବୁଡ଼ିଲଣି । ଗାଁ ମୁଣ୍ଡେ ଲକ୍ଷ୍ମୀ ପିଣ୍ଡାରେ ବସିପଡ଼ି ବନବ  
 କହିଲେ “ ବିପିନ, ମୁଁ ସେଠିକ କେଉଁ ଯାଇପାରିବ ନାହିଁ !  
 ମୁଁ ଏଇଠି ବସିଲ, ରୁ ଯା, ଦେଖି କଣ ହାଲ ! ବସୁଥିବ  
 ଯଦି ମୁଁ ଯିବି ନହେଲେ— ” ବିପିନବାବୁ ଆଉ ବିଳମ୍ବ  
 ନକରି ସଲଖେ ଯାଇଁ ରଘୁବାବୁଙ୍କ ଦାଣ୍ଡରେ ଅଶଙ୍କା  
 କର୍ମିତ କଣ୍ଠରେ ଡାକିଲେ “ ରଘୁବାବୁ ! ରଘୁବାବୁ  
 ଅଛନ୍ତି ! ” ରଘୁବାବୁ ଲକ୍ଷ୍ମୀକୁ ତା ବୋଉ କିମ୍ପା କରି  
 ବାହାରି ଆସିଲେ । ବିପିନବାବୁଙ୍କୁ ଦେଖି ଆନନ୍ଦ-  
 ଆବେଗରେ ତାଙ୍କୁ କୁଣ୍ଡାଲପକାଇ ରୁଡ଼ା ଆଗେ କାନ୍ଦି-

ଗଲେ ପରସ୍ପେ— ତା ପରେ ସବୁ ହାଲ କହିବାକୁ  
 ପଡ଼ିଲା— କାରଣ ବିପିନବାବୁତ ଶୁଭଖବର ପାଇ  
 ନାହାନ୍ତି— ସେ ଯେଉଁ ରଘୁବାବୁ ଆସିଥିଲେ ତାହା  
 ପାଠକଙ୍କୁ ଅବଶ୍ୟତ ନାହିଁ !

ବିପିନବାବୁ କହିଲେ “ ଅପଣଙ୍କ କୁଆଁ ଅସିବନ୍ତେ—  
 ଗାଁ ମୁଣ୍ଡେ ବସିବନ୍ତେ— ” “ ସତେ ! ଗୁଲ ବାବୁ— ତାଙ୍କୁ  
 ନେଇ ଆସିବା ! ” ବୋଲି କହି ରଘୁବାବୁ ଅଗ୍ରସର  
 ହେଲେ । ବିପିନବାବୁ ତାଙ୍କୁ ଅଟକାଇ କହିଲେ “ ଦେଖନ୍ତୁ  
 ଯେତ ଆସିବନ୍ତେ— ଅସିବେ ଏଠିକ । ଅଉ ତରବରରେ  
 ପ୍ରୟୋଜନ କଣ ? ଅପଣ କାହାରିକୁ କିଛି କହନ୍ତୁ  
 ନାହିଁ— ମୁଁ ଯାଉଛି ତାଙ୍କୁ ଡାକି ଆଣିବି ! ” ଏହା କହି  
 ଯାଇକେଲରେ ପୁଣି ଚଢ଼ିବାକୁ ଯାଉଁ ୨ ବିପିନବାବୁ  
 ଫେରି ରଘୁବାବୁଙ୍କୁ ଫୁସ ୨ କରି କଣ ସବୁ କହିଲେ ।  
 ରଘୁବାବୁଙ୍କ ମୁଣ୍ଡ ହଲାଇ ସମ୍ମତ ଜଣାଇଲେ । ବିପିନବାବୁ  
 ସାଇକେଲରେ ବାବୁ ୨ କହିଲେ “ ବୁଝି ସାବଧାନ,  
 ଅଜ୍ଞା— କେହି ଯେପରି କିଛି ନଜାଣନ୍ତୁ ! ଲକ୍ଷ୍ମୀ ଦେଉଳକୁ  
 କିଛି ବୋଲି କିଛି ଜଣାଇବେ ନାହିଁ— ”



ସଞ୍ଜ ଅକ୍ଷର ମାତ ଅଧୁରୁ । ଅଧା ଅକ୍ଷର ଅଧା  
 ଅଲ୍ପଅରେ ସଂସାରର ତାବତାୟ ଛନ୍ଦିସ ଜନପ୍ରାଣୀ ସମସ୍ତେ  
 ଛବିରେ ଅଙ୍କା ହେଲା ପରି ରଙ୍ଗା ୨ ଦଶନ୍ଧି । ଲକ୍ଷ୍ମୀ ତାର  
 ସେଇ ଛେଟପରଟିର ଛେଟ ଝରକାବ ଟେ ଅନାଇ ଦେଖୁଛି  
 ବାରୁଣୀର ସେହି ରଙ୍ଗର ଖେଳ । ଅଲ୍ପଅ ଅକ୍ଷରର  
 ମୁକ୍ତରେ ପ୍ରକୃତ ଲକ୍ଷିତ ହୋଇ କପରି ଓଡ଼ିଶାଟିଏ ନିଜ  
 ଉପରେ ଭିତ ଧରୁଛନ୍ତି ! ଆଉ ନିଜ ଅବସ୍ଥା ସଙ୍ଗରେ  
 ଭୁଲନାକରି ଭରୁଡ଼ି । ସେ ଘରେ ଅଇ କେହି ନାହିଁ—  
 ଦିନମାନ ତାକୁ ବାପା ବୋଉ ଜଗି ୨ ଏଇ ପ୍ରାୟ ଅଧ-  
 ଘଣ୍ଟେ ହେଲା ତାକୁ ଅଧ୍ୟାସତ ଦେଇବନ୍ତେ— ସେ ଭାବି  
 ଆକୁଳ ହେଉଛି କପରି ପୁଣି ସେ ବସ ସଂଗ୍ରହ କରବ ।  
 କପରି କେତେବେଳେ ବସ ଖାଇ ତାର ପ୍ରତିଜ୍ଞା ପୂରଣ  
 କରବ ! ଏପରି ଜଣାଶୁଣା ହୋଇଯିବାରୁ ତାର ଲକ୍ଷ୍ମୀର  
 ଆଉ ସୀମା ନାହିଁ— ତାକୁ ସବୁଠାରୁ ବଳ ପୀଡ଼ା ଦଉଡ଼ି  
 ଏଇ ଲକ୍ଷା ଯେ ସେ ଚିଠିଖଣ୍ଡି ତାର ପାଇ ଭାବିଥିବେ  
 ସେ ମଲଣି ବୋଲି ଅଥଚ — ସେତ ଏଇ ବସ ରହିଛି-

ନିଲଠା ଜୀବନ ତାର ସିବାର ଆଉ କଣ କିଛି ଉପାୟ ନାହିଁ !—ହଁ, ସେତେବେଳେ ଯାଇ ସାରବେଶି ଦେବେ— ଏତକବେଳେ ସରସ୍ୱତୀ ଦୁଆର ସେପଟୁ ଡାକ କହିଲେ “ଦେଇ, ବନ୍ଧଣୀରେ ଶୋଇପଡ଼ନ, କେତେ ଠିଆ ଠିଆ ଭାବୁଛି!” ସରସ୍ୱତୀ କଥାରେ ପ୍ରହରଣ ବସୁଧ ଓ ସ୍ୱର ପରହାସପୂର୍ଣ୍ଣ ! ଲକ୍ଷ୍ମୀକୁ ଜଣା ନଥିଲା ସେ ସର ତାକୁ ଦୁଆରବେଳ ସେପଟୁ କରନ୍ତ ବୋଲି ! ସେ କହିଲା “କିଲେ ! ଶୋଇନି କାହିଁକି !” ସେ ସିଆଡ଼ କହିଲା “ରୁପ ଦେଇ, ରୁପ କର, ମୋଗଣେ !” ଏତକବେଳେ ଅନ୍ୟ ଲୋକଙ୍କର ପୁରୁଷଙ୍କର କଣ୍ଠସ୍ୱର ତା କାନରେ ପଡ଼ିଲା— ସେ ଭବିଳା—କିଏ ? ତା ଦୁଆରପାଖରେ କର ଦୁଇଜଣଙ୍କର ଏହିପରି କଥାବାର୍ତ୍ତା ତା କାନକୁ ଗଲା— ଜଣେ କହୁଛନ୍ତି, ସ୍ୱାଙ୍କ କଣ୍ଠସ୍ୱର ସେ ଦୋ ଦେଖିଲା କଲା । ମନଦେଲେ ଯେପରି ‘ତାଙ୍କ’ ସାଙ୍କ ସେଇ ବାବୁଟି ସିଏ ୧୦୧୫ ଦିନ ପୂର୍ବରୁ ଏଥକୁ ଆସିଥିଲେ ସେଇ “ହେ, ଏଇ ଘରେ ରୋଗୀ ଅଛନ୍ତି !” ଅନ୍ୟ ସ୍ୱରରେ ପ୍ରଶ୍ନ ହେଲା “ବାପା କାହାନ୍ତି ?” ଉତ୍ତର ହେଲା “ବାପା ବିଦ୍ୟାଙ୍କୁ ଡାକିଯାଇଛନ୍ତି ।” “ବୋଉ ସେଇ ଘରେ ରୋଗୀପାଖରେ ଅଛନ୍ତି ! ଯାଅ—ଦେଖିବସେ” ଏତକବେଳେ ଦ୍ୱାର ଖୋଲିଦେବାର ଶବ୍ଦ ହେଲା । “ତେମେ ଆସୁନା” ବୋଲି କହି କିଏ ସେ ଘରେ ଧସିଲା । ଆଉ ସାଙ୍ଗେ ସାଙ୍ଗେ ସମାଜ ଦୁଆର ବନ୍ଦ ହୋଇଗଲା— ଜଞ୍ଜିରର ଝଣ ଝଣ ଶବ୍ଦକୁ ଉଦ୍‌ବାଇ ସରସ୍ୱତୀ କଣ୍ଠରେ ଶୁଭିଲା “ଦେଇ—ଦେଖ୍ ଦେଖ୍—ବଣବରତ ତୋ ଘରେ ପଶିଲଲେ ।” ଗୋଟାଏ ବଡ଼ ହସ ବମେ ଦୁଇକୁ ଦୁଇକୁ ଚାଲିଗଲା !

ବନବିହାରୀ ବାବୁ ପରଭାଗରେ ସେ ଘରେ ପଶି ଦେଖିଲେ କି ଧର ଦେବା-ପ୍ରତିମାଟିଏ ତାଙ୍କର ସମ୍ମୁଖୀନ ! ବିଭିନ୍ନ ଭାବରେ ସୂତେ ସମାଜେ ଗୁଢ଼ିଲେ—ଆଉ ତ କେହି କୁଆଡ଼େ ନାହିଁ ! ତାଙ୍କୁ ବିପିନବାରୁ କହିଥିଲେ ଯେ ଲକ୍ଷ୍ମୀଙ୍କର ଦଶା ଅର୍ଥ ଶେଷରୂପରେ—ମରବା ପୂର୍ବରୁ ଧରେ ଯଦି ଦେଖାକରିବ ତ ଚାଲି ! ଏହୁ କଣ ତାହେଲେ ମିଛ ? ତେବେ ଏଇ କଣ ଲକ୍ଷ୍ମୀ—ବନବିହାରୀ ବାବୁ ଅବଶ ହୋଇ ସେହିଠାରେ ବସିପଡ଼ିଲେ ।

ଏତକବେଳେ ଦ୍ୱାର ଧୀରେ ଧୀରେ ଖୋଲିଗଲା ଓ ଗୋଟିଏ ଲକ୍ଷଣ କିଏ ଅଲ୍ପ ଫାଙ୍କାବାଟେ ଭିତରେ ଥୋଇ-ଦେଇ ପୁଣି ଚଢ଼ିକରି ଦ୍ୱାର ଜଞ୍ଜିର ଲଗାଇଦେଲା ! ଆଉ ଲକ୍ଷ୍ମୀ ! ସେତ ବନବିହାରୀବାବୁଙ୍କୁ ସେଠାରେ ସେହିପରିଭାବରେ ଦେଖି ଯଉଁ ଠି କାଠପଞ୍ଜିଟିପରି ଛୁଆ ହୋଇଥିଲା ସେଠାରେ ସେହିପରି ଲକ୍ଷ୍ମୀଙ୍କୋତପ୍ତାନ ଭାବରେ ଛୁଆହୋଇ ରହିଲା ! କିଛିମିଣ୍ଟ ପରେ ବନବିହାରୀ ବାବୁ କାଗ୍ରତ ହେଲପରି ଉଠିଆସି ଯେତେବେଳେ ତା ହାତଯୋଡ଼ାକି ଧରିପକାଇ ତାକୁ ନିଜ ବସକୁ ଆଣିକାଇ ଆଣିଲେ ସେତେବେଳେ ବି ସେ ବାଧା ବା ଅପତ୍ତି କିଛି କଲନାହିଁ । ସେ ଅଜ୍ଞାନ ହୋଇ ଯାଇଥିଲା !

ଲକ୍ଷ୍ମୀର ଯେତେବେଳେ ଜ୍ଞାନ ହେଲା, ସେତେବେଳକୁ ସେ ବନ୍ଧଣୀରୂପରେ ଶୋଇତ ଆଉ ତାହା ମୁଣ୍ଡ ଓ ପିଠି କାହାର ବସରେ ସମନ୍ତରେ ରଖିତ ! ସେ ଧୀରେ, ଅସ୍ତି ଖୋଲି ଗୁଢ଼ିଲବେଳକୁ ଦେଖିଲା କାହାର ଯୋଡ଼ାଏ ଉଲ୍ଲୋପୂର୍ଣ୍ଣ ତସୁ ତା ମୁହଁଉପରେ ପ୍ରାପିତ । ଲକ୍ଷ୍ମୀରେ ସେ ଲୁଚା ଟାଣିବେଳ ଉଠିବସିଲା କିନ୍ତୁ ଫୁଟି କାହାର ଯୋଡ଼ାଏ ବଳଷ୍ଟବାବୁ ତାକୁ ଚେଷ୍ଟନ କରି-ପକାଇ ଓ ସେ ଏଥର ମୁହଁମୁହଁ କାହାର ପ୍ରଶସ୍ତ ବ୍ୟାରେ ମିଶିଯାଇ ତାର ପ୍ରକାଶ ଲକ୍ଷ୍ମୀକୁ ସେହିଠାରେ ଲୁଚାଇ ରଖିବର ପ୍ରୟାସ ଯାଇଲା !

\*

ବିପିନବାରୁ ଦ୍ୱାର ସେପଟୁ ଡାକିଲେ “ହଇହେ ବନବାରୁ—ଗୋରୀ ହାଲ କଣ ? ଦେଖ, ନିହାଲ କରବ ନାହିଁଟି ତାଙ୍କୁ !” “ଏ ବିପିନ ! ଦୁଆର ଖୋଲିଦେ ରଲା ବୋଉଦେଖିକା ସବୁ କଣ ଭାବୁଥିବେ ରଲା ! ହୁ, ହୁ !” “ରହ, ରହ—ଖିନ୍ଦାସୁ ସବୁ ଠିକ ହୋଇଗଲେ ଡାକିବି ରହିଥା ! ରସୁନାକୁ ମୂତେ ଯାଇ ସବାସ ବେହେରା ବନବସୁକର ଆସିଲେଖି—ଏବେ କି ବିଚାର ?” “ମୋ ହାତରେ ଆଉ କେଉଁ କଥାରେ ଭଲ—” “ଯାହା ହାତରେ ସବୁକଥା ତାଙ୍କର ଶ୍ରୀଚରଣକୁ ହେଲେ ପଶୁର—



ବନବାବୁ କହିଲେ “ଲକ୍ଷ୍ମୀ—ତମକୁ ମୁଁ ସାଙ୍ଗରେ ନେଇଯିବି !” ଲକ୍ଷ୍ମୀ ଲକ୍ଷ୍ମୀଣ କପ୍ପରେ କହିଲା “ମୁଁ ଯାଉଥାଏତ !” ବନବାବୁ ତା’ର ନତ ମସ୍ତକକୁ ଡେକି ନିକର ମୁଖ ସଜ୍ଜିକଟକୁ ଆଖି ତା’ ଆଖିଉପରେ ନିଜ ଆଖିକୁ ସ୍ଥାପିତକରି କୋମଳ ସ୍ଵରରେ କହିଲେ “ସିନି-ନାହିଁ ?” ଏତେ ସଜ୍ଜିକଟରୁ ପ୍ରସ୍ତାବ ଆସିଥିବାରୁ ବୋଧହୁଏ ଲକ୍ଷ୍ମୀ ଅଛି ‘ନା’ କହିପାରିଲାନାହିଁ ! କହିଲା ସ୍ଵାମୀଙ୍କ ଶତରେଷ୍ଟା କର୍ତ୍ତକର ମୁଣ୍ଡ ଲେକୁ ଯୋଡ଼ି ତାଙ୍କ ଛତି ନିକଟରେହିଁ କହିଲା “ସିବି ସେ କିନ୍ତୁ—” “କିନ୍ତୁ ଯେତେ ଗୋଟାଏ କଣ ?” “ମୋର ସେଇ ଠେଟା ମତେ ଦେଲେଯାଇଁ ସିବି—” ବନବାବୁ ପକେଟରୁ ଠେଟି ଖୋଜି ଅଳପ୍ୟ ହସି ଲକ୍ଷ୍ମୀଙ୍କୁ ବଢ଼ାଇଦେଲେ-କହିଲେ “ମୁଁ ସେ ଠେଟିକୁ ଫେମ୍ପାକି ରଖିବି ଭବିଷ୍ୟ-ଶ୍ରେୟସିବ ଜାଣିଥା ! ଲକ୍ଷ୍ମୀ ଠେଟିକୁ

ସପତ୍ନରେ ଧରି କହିଲା “ମୁଁ ତ ଯାଉଥାଏତ ଅଉ !” ଏହା କହି ପ୍ରାୟ ମୁହଁ ମୋଡ଼ିଦେଇ ବସିଲା । ବନବାବୁ ହାତମାନ କହିଲେ “ତମେ ନ ଗଲେ ମୁଁ ବି ଏଇଠି ଧାରଣାଦେଇ ପଡ଼ିଯିବି”—ଏହା କହି ଲମ୍ବତମ୍ବ ହୋଇ ପଡ଼ିଯିବାର ଅସ୍ଵେଜନ କରିବାରୁ ଲକ୍ଷ୍ମୀ ନିଜ ବାହୁ-ବଳରେ ତାଙ୍କୁ ସ୍ଥାନରେ ରଖି ହସ୍ୟ ମୁଖରେ କହିଲା “କି ! ତେସେତ ଅସିଥିଲ ସରସ୍ଵତୀକୁ ବାହାହବାକୁ-ତାକୁଇ ନେଇକରି ଯାଉନା ।” ବନବାବୁ ଅନନ୍ତ-ଶଯ୍ୟରେ ଲକ୍ଷ୍ମୀକୁ ସବଳେ ଆଲିଙ୍ଗନ କରିପକାଇ କହିଲେ “ହଁ—ସରସ୍ଵତୀକୁ ବାହା ହୁଅନ୍ତୁ - କିନ୍ତୁ—” ଏତିକିବେଳେ ବନବାବୁ ଗୋଟିଏ ପାର୍ବତ୍ୟୁନରେ ବାକଶକ୍ତି ରହିତ ହୋଇଯିବାରୁ କିନ୍ତୁର ତଥ୍ୟ ଅଛି ‘ଲକ୍ଷ୍ମୀନାହିଁ’ ।



# କବିତାରେ ବିଷୟ ବିଚାର ।

( ୨ )

ଶ୍ରୀ ଗୋବିନ୍ଦ ଶ୍ରୀପାଠ ।

ପୁସ୍ତକଖି ସଂଖ୍ୟାରେ ମୁଁ କହିଥିଲ କବିତାରେ  
 ବିଷୟପ୍ରସ୍ତୁତ—ଅବାନ୍ତର । କବିତାକୁ ଦାର୍ଶନିକ ତତ୍ତ୍ୱ-  
 ସମ୍ପର୍କର ସହାର ସ୍ୱରୂପ ଅଥବା ଉପନୟନର ନାୟକ  
 ନାୟିକାଙ୍କ ଗଳ୍ପାମୋଦ ସଦୃଶ ଦେଖିବା କେତେକ  
 ସମାଲୋଚକଙ୍କର ସ୍ୱଭାବସିଦ୍ଧି । କବିତା ଗୁଣକ୍ୟ  
 ଶ୍ଳୋକମାଳା ପରି କୌଣସି ଗୋଟିଏ ନୀତିର ବିଷୟ  
 ବ୍ୟାଖ୍ୟା ହେବ, ନହେଲେ ହୁଏତ କୌଣସି ବିଷୟର  
 ଅବତାରଣା କର ଓକସିନୀ ଭାଷା ସାହାଯ୍ୟରେ ପାଠକ  
 ମନରେ ଅବେଗ ସୃଷ୍ଟି କରନ୍ତ, ଏପରି ମତବାଦ  
 କେତେକ ବଡ଼ ବଡ଼ ସମାଲୋଚକଙ୍କଠାରେ ଦେଖା-  
 ଯାଏ । ଅବଶ୍ୟ କବିତା କଳାବିଦ୍ୟାର ଏକତମ ଶାଖାରୂପେ  
 ମନୁଷ୍ୟ ମନରେ ଅବେଗ ଓ ଅଲୋଭନ ଆଣେ,  
 ହୁଏତ କେଳେ କେଳେ ପ୍ରବଳ ଝଟିକାର  
 ଉଦ୍‌ଘାତନାମୟ ଅସହଜ ଚାଣୁକ ସୃଷ୍ଟି କରେ, ପୁଣି  
 ବେଳେ ବେଳେ ବାସନ୍ତୀ ଉଷାର ହାସ୍ୟକଲ୍ଲୋଳ  
 ମେଲଇ ବାଏ । ନୀତିର ପ୍ରଖ୍ୟାପନ ମଧ୍ୟ ଏଥିରେ ନିତାନ୍ତ  
 ଅବାନ୍ତର ନୁହେ । ତେବେ ମୋ କହିବାର କଥା ଯେ,  
 ଏସବୁ କବିତାରେ ଅନୁସୃଜକ, ବା ପ୍ରତ୍ୟାସୃଜକ,  
 ପ୍ରାସଙ୍ଗିକ ନୁହେ । ସମାଲୋଚକ ଏସବୁ ବିଷୟ କବିତାରେ  
 ଖୋଜିବିଲେ କବିତାର ମର୍ଯ୍ୟାଦା ହାନି କରବେ ।  
 ଏହିହେତୁରୁ ପୁସ୍ତକର ବଡ଼ କବିମାନଙ୍କ ମଧ୍ୟରେ କେହି  
 ନୈତିକତା, ବା ଦର୍ଶନଶାସ୍ତ୍ର ଆଶ୍ରୟ ଗ୍ରହଣ କର-  
 ନାହାନ୍ତ—ନିଜ କବିତ୍ୱ ପ୍ରକାଶ କରବା ନିମନ୍ତେ ।  
 ଯେତେବେଳେ ସେମାନେ ପ୍ରସଙ୍ଗକ୍ରମେ କୌଣସି ନୀତି-  
 ଗର୍ଭକ ବା ଦର୍ଶନତତ୍ତ୍ୱ ସୂଚକପ୍ରାନ୍ତ ବା ଘଟଣାକୁ ଆସିଛନ୍ତ,  
 ସେତେବେଳେ ସେମାନେ ସାମାନ୍ୟ କଥାରେ ସେହି  
 ନୀତିର ପୋଷକତା ସମ୍ପାଦନ କରି ସୁନଖାର ଅବରୁଦ୍ଧ  
 କବିତା ସୋତରେ ନିଜକୁ ଭସାଇ ଦେଇଛନ୍ତ ।  
 ଯେଉଁଠାରେ ବା ସେମାନେ ନୈତିକତାର ବହୁଳ  
 ବ୍ୟାଖ୍ୟାନ ନିମନ୍ତେ ପ୍ରୟାସ ସୂଚକ କରୁଛନ୍ତ, ସେଠାରେ

ସେମାନଙ୍କର ରୀତି ଘଟିଛି । ଅମୈମାନେ ଏ ସ୍ଥାନରେ  
 ଏ ବିଷୟର କେତେକଟି ଉଦାହରଣ ଦେଇ ରୁଖାଇ  
 ଦେଉଁ । ପ୍ରଥମରେ ଦୁଇଟି ସାଧାରଣ ଦୃଷ୍ଟାନ୍ତ ଦେଖନ୍ତ;  
 ସେକସ୍ତ୍ରୀୟଙ୍କ ‘ହାମଲେଟ୍’ କୋଷ୍ଠରୁ ଏ ଅଧ୍ୟାୟ  
 ପଢ଼ିଥିବେ, ସେଥିରେ ଭୁବ ପଲୋନିୟମଙ୍କର ଲାଠିସଂଙ୍କ  
 ପ୍ରତି ଉପଦେଶ—

‘Neither a lender nor a borrower be’

ପ୍ରଭୃତି ସହିତ ମୁମୂର୍ଷୁ, ହାମଲେଟ୍‌ଙ୍କର ହୋରେ-  
 ସିଓଙ୍କ ପ୍ରତି ଶେଷୋକ୍ତି, ଅଥବା ଗେଟେଙ୍କ ଫସ୍ତର  
 ସ୍ୱପ୍ନର-ବରଣ ବର୍ଣ୍ଣନାସହିତ ଅର୍ଦ୍ଧାନ୍ତରେ ଭଗ୍ନ  
 ପାହାଡ଼ପରିରେ ବହୁବିଧ ଅର୍ଦ୍ଧ ବିଶିଷ୍ଟ ଅଭୈତିକ  
 ଜୀବମାନଙ୍କର ଶୋଭାପାଦ୍ୟ ବର୍ଣ୍ଣନା, କାଳିଦାସଙ୍କ  
 କଣ୍ଠକର ସକୁନ୍ତଳା ବିଦାୟବେଳେ ଦୁଃଖସହିତ କଣ୍ଠକର  
 ଶକୁନ୍ତଳାପ୍ରତି ଉପଦେଶ, ସାମନ୍ତସିଂହାରଙ୍କର ପ୍ରୀତି  
 ବର୍ଣ୍ଣନାସହିତ ଯଶୋଦାଙ୍କ ବିଳାପ ଏବଂ ପରଶେଷରେ  
 ଚ୍ୟାନ୍‌ଆଥଙ୍କ ଦରବାରସହିତ ମହାଯାତ୍ରାର ସୁଦ୍ଧା ବର୍ଣ୍ଣନା  
 ବା ସହ୍ୟାଦ୍ରର ପ୍ରାଭୃତିକ ଦୃଶ୍ୟ ବର୍ଣ୍ଣନା ରୁଲନାକଲେ  
 ପ୍ରତ୍ୟେକେ ଦେଖିପାରିବେ, ନୈତିକତା ବା ଦାର୍ଶନିକତା  
 କପର କବିକୁ ଚାହାର ଉଚ୍ଚଶିଖରରୁ ନିମ୍ନକୁ ଅନନ୍ତ  
 କର ଅଣେ । ଅବଶ୍ୟ ଉଚ୍ଚଶିଖର ନୈତିକ ବିଷୟ-  
 ମାନଙ୍କ ମଧ୍ୟରେ ଯେ କବିରୁ କୌଣସି ବିକାଶ  
 ନାହିଁ, ତାହା ମୋ କହିବାର ଉଦ୍‌ଦେଶ୍ୟ ନୁହେ; କିନ୍ତୁ  
 ସେ କବିରୁ ବିଷୟର ଉଚ୍ଚତା ବା ଗୁରୁତା ନେଇ ନୁହେଁ ।

ଆନୁସୃଜକ ସମ୍ବନ୍ଧ ଓ ସେଥିରୁ ନାୟକ, ନାୟିକା  
 ବା କବିଙ୍କ ଯେ ଭାଷାଭାଷ୍ୟକୁ ହେଉଛି ସେହିହେଉଛି ।  
 ସେ ବିଷୟ ପରେ ଅଲୋକ୍ୟ । ମୋ କହିବାର କଥା,  
 ବିଷୟର ଗୁରୁତା ବା ଗାନ୍ତ୍ୱିର୍ଯ୍ୟ ନେଇ କବିତାର  
 ଗୁରୁତା ବା ଗାନ୍ତ୍ୱିର୍ଯ୍ୟ ଠିକ୍ କରାଯାଇପାରେ  
 ନାହିଁ । କବି ନିତାନ୍ତ ସ୍ତବ୍ଧ କଥା ନେଇ ଲେଖିପାରେ  
 ଅଥବା ବଳ ଦାର୍ଶନିକ ତତ୍ତ୍ୱର ଅବତାରଣା କରନ୍ତାକୁ

ଯାଇ ନିଜର କବିତ୍ୱ ପ୍ରକାଶ କରିପାରେ । ବର୍ଣ୍ଣ ସୂତ୍ର, ଫୁଲ, ଗନ୍ଧ ଇତ୍ୟାଦି ବିଷୟରେ କବିତା ଲେଖି ବଡ଼, ଅତି ମନୋହର ବାଲକଲର ବିଷୟ ଉଦାହୃତ କର କରାହୁଁବିଶ୍ୟାତ ।

ତାହେଲେ ଅମ୍ଭେମାନେ ଦେଖିଲୁ, କବିତା ଗଢ଼ଣାସ୍ତ୍ର ବା ଦର୍ଶନଶାସ୍ତ୍ରର ଅବଲୋକ ମାନେନାହିଁ, ମାନବୀ ମଧ୍ୟ ପ୍ରୟୋଜନୀୟ ବୋଲି ଭାବେ ନାହିଁ । ଇଂରେଜରେ ଅସ୍ୱାର୍ଥୀ ଲାଇଲ୍ ବୋଲି କଣେ ଲେଖକ କହିଥିଲେ ‘କଳା ମାତ୍ରକେ ଅନୈତିକ’ (All art is immoral) ଅସ୍ୱାର୍ଥୀ ଲାଇଲ୍ କେହି ? ତାଙ୍କ ଜୀବନର ହାତୁ ଦେଇ ଉଚ୍ଛ୍ୱାସ କରାଇ କହି ପାରନ୍ତି । ସେଥିପାଇଁ ଆଉକଣେ ଖ୍ୟାତନାମା ସମାଲୋଚକଙ୍କ ଉକ୍ତି ଉଦ୍ଧାର କରୁଛୁ । ଏ ବାଲକଲ ଗୋଟିଏ ପ୍ରକୃତ ବିଦ୍ୟାଳୟର ପ୍ରଧାନ ଶିକ୍ଷକ, ନାମ, ଇ.ଏ. ଗ୍ରୀନ୍ ଲମ୍ବର୍ଡ । ସେ ମହାଶୟ କହନ୍ତି, କଳାର ଧାର୍ମିକତା ସହିତ ଯେପରି କୌଣସି ସମ୍ପର୍କ ନାହିଁ, ନୈତିକତା ସହିତ ମଧ୍ୟ ସେହିପରି । ଅନୁମାନଙ୍କ ମଧ୍ୟରେ ଏପରି କିଛି ଅଛି, ଯାହା ଧର୍ମ ଓ ନୈତିକତା ଠାରୁ ପ୍ରାଚୀନତର । ଯାହା ମନୁଷ୍ୟର ପତନ ପୂର୍ବେ ଏଡେନରେ ଥିଲା । ମନୁଷ୍ୟ ହୁଏତ ଏହି ବିରାଟ ସହିତ କଳାର ବିରୁଦ୍ଧ । ନୈତିକତା କବିତା ପରି ଅନୁଭୂତର ବିଷୟ ନୁହେଁ, ମାତ୍ର ବୁଦ୍ଧିର ବିଷୟ । ଯେପରି ହାତ ଓ ଫୁଲ ମନୁଷ୍ୟ ହୃଦୟରେ ଭାବ ବିକାର ଆଣେ, କଳା ସେହିପରି ବିକାର ଆଣିପାରେ, ମାତ୍ର ତାହା ପାପ ନୁହେଁ, ଅନ୍ୟାୟ ନୁହେଁ । ଅନ୍ୟାୟ ଇଚ୍ଛାରେ ହୁଏ, କିନ୍ତୁ ଅନୁଭୂତିରେ ବା ଅବେଗରେ ହୁଏ ନାହିଁ । ଯେ ପ୍ରାଣରେ ଜ୍ଞାନର ଅଭାବ, ତେଣୁ ସାଧୁତା ଆଇସାରେ, କିନ୍ତୁ ନୈତିକତା ନାହିଁ, (Art has no more to do with morality than with intellect. It speaks to something in us that is older than either, that existed in Eden before the fall. Morality is not feeling, like poetry, but willing. Art may move the feelings as the sex does, but is no more an evil; the evil is in the will, not in the emotions. Where there is no knowledge,

there may be innocence but there is no morality.) ଯାହାକିମାନେ ଏଥିରୁ ଦେଖି ପାରିବେ ଯଦ୍ୱା କହିଲୁ ଇଂରେଜ ପାଠ ଅନୁମାନଙ୍କର ସତ୍ୟ ସମାଲୋଚକମାନେ ପ୍ରାଚୀନ ଓଡ଼ିଆ ସାହିତ୍ୟ ପ୍ରତି ସେ କହି କଟାକ୍ଷ କରିଥାନ୍ତୁ ତାହା କେତେଦୂର ସମୀଚିନ । ଲେଖକଙ୍କର ଭବି, ଶିଖା ଓ ମତ ଗଢ଼ି ଅନୁସାରେ କବିତାର ବିଷୟ ପରିବର୍ତ୍ତିତ ଓ ପରିପୋଷିତ ହୋଇଯାଏ, ସମାଲୋଚକ ସମାଲୋଚନା କଲବେଳେ ସେ ସମସ୍ତ ବିଷୟରେ ଯଥାଯଥ ଆଲୋଚନା କରିବା ଉଚିତ । କାବ୍ୟ ତଥାକଥିତ ଶୃଙ୍ଗାର ଭାବ ପ୍ରଧାନ ହେଉ ବା ବୀର ଭାବ ପ୍ରଧାନ ହେଉ, ସମାଲୋଚକଙ୍କର ମନେ ରଖିବା ଉଚିତ, ପ୍ରକୃତ କବି ସେ ସେ କୌଣସି ଭାବ ବିଶେଷକୁ ଉଦାହୃତ କରିବା ନିମନ୍ତେ କବିତା ଲେଖେ ନାହିଁ, ତାହାର ହୃଦୟଭାବ ନେଇ କବିତାର ଭାବ ସୃଷ୍ଟି ହୁଏ । ସୁତରାଂ ସେହି ଭାବରେ ପ୍ରଖ୍ୟାପନ ଓ ସଂପ୍ରସାରଣ ଦେଖିବାର ଜନସାଧାରଣ ।

ତେବେ ପୃଥିବୀର କାବ୍ୟ ସମସ୍ତ ଅଲୋଚନା କଲେ ଅମ୍ଭେମାନେ କାବ୍ୟ ବିଷୟରେ କେତେକଟି ନିମ୍ନରା ପାଇ ଥାଉଁ, କାବ୍ୟ ହେଉ, ଉପନାୟ ହେଉ, ନାଟକ ହେଉ ବା ଗ୍ରନ୍ଥ, କବିତା ହେଉ—ସମସ୍ତ କବିର ପ୍ରାଣ-ଗତ ବିଷୟ ନେଇ ଲିଖିତ । କବି ତାହାର ଦୀର୍ଘଜୀବନରେ ବହୁ କଷ୍ଟ ସହି, ବହୁ ନିର୍ଦ୍ଦାୟତା ସହି ଜୀବନ କରେ ଯେଉଁ ଜ୍ଞାନ ଓ ଉପଲବ୍ଧି ଲାଭ କରିଥାଏ, ତାହାରି ପ୍ରଭେଦନାରେ ଯାହାଲେଖା, ଅମ୍ଭେମାନେ ତାହାକୁ କବିତା ଅଖ୍ୟା ଦେଇଥାଉଁ । ରୈମ୍ୟା ରୋଲ୍ ଥରେ କହିଥିଲେ “A great soul struggles all its life long in sorrow to divert your illness for an hour —” ଜଣେ ମହାତ୍ମା ତାଙ୍କର ଜୀବନବ୍ୟାପି ଦୁଃଖ ଯନ୍ତ୍ରଣା ଭୋଗକର ଯାହା ଲେଖିଥାନ୍ତି, ତାହାପରି ଅମ୍ଭେମାନେ ଅନୁମାନଙ୍କ ଆଲୋଚନା ସମୟରେ କିଛି କିଛି କଟାଇ ଦେଉଁ । ହୃଦୟର ସନ୍ତୁଳନା ଏକ ବୃତ୍ତିର ସମାପ୍ତିତା ହେଉ ଯଦି ସେତକ ମଧ୍ୟ ଅମ୍ଭେମାନେ କରିନପାରି, ତାହେଲେ ସେ ଦୋଷ ଅନୁମାନଙ୍କର, କବିର ନୁହେଁ । ଏହିପରି ଭାବରେ ଦେଖିଲେ କବିତାର ବିଷୟରେ କେବଳ କଳାକୁଶଳତା ନ ଦେଖି ଅମ୍ଭେମାନେ କବିଜୀବନର ଗୁଣ-

ରହିବାର ଉପଲବ୍ଧି କରିପାରନ୍ତି । ଅବଶ୍ୟ କବିତାର ବହିଷ୍କାରରେ ଶେଷ ପ୍ରାୟ ଅନୁମାନକୁ ବାଦ ଦେବାକୁ ପଡ଼ନ୍ତି । କବି ସେ ଗଳ୍ପ ବା ଘଟଣାର ବିବରଣ ଦେଉଅଛନ୍ତି, ତାଙ୍କ ଜୀବନରେ ତାହା ନ ଘଟି ପାରିଥାଏ, ନ ଘଟିନାହିଁ ବିଶେଷ ସମ୍ଭବ; କାରଣ କବି ଯେତେବେଳେ ତାଙ୍କ ହୃଦୟର ଅନ୍ତରାତମ ପ୍ରଦେଶ ଉନ୍ମୁକ୍ତ କରି ଅନୁମାନକୁ ତାହାର ପରଦର୍ଶନ ନିମନ୍ତେ ଅହ୍ୱାନ କରନ୍ତି, ସେତେବେଳେ ସେ ନିଜର ବ୍ୟକ୍ତିତ୍ୱ, ବିଶେଷତ୍ୱଟିକ ଘୋଷା-ଇବାଆଇଁ ଯଥାସାଧ୍ୟ ଚେଷ୍ଟା କରିଥିବେ । କେତେକ ସମାଲୋଚକ କର୍ମାନ ସମାଲୋଚକମାନଙ୍କ ପଦାଙ୍କ ଅନୁସରଣ କରି କବି କଳ୍ପିତ ବିଷୟ ସମସ୍ତ ମଧ୍ୟରେ କବି ଜୀବନ ଅନୁଷ୍ଠାନ କରନ୍ତି । ଏପରି ଅନୁଷ୍ଠାନ ରୂପା ପ୍ରୟାସ ମାତ୍ର । କବିତାରେ କଳ୍ପିତ ଘଟଣାପ୍ରତି ଦୃଷ୍ଟି ନ ଦେଇ ସେହି ଘଟଣା କେଉଁ ମର୍ମରୂପ, ହୃଦୟସ୍ପର୍ଶିତର ଉଦ୍ଦୋଧନ କରୁଛି, ତାହାହିଁ ଦେଖିବାର କଥା । କବିର ମାନସିକ ବୃତ୍ତି ସବୁବେଳେ ଉପମା ଉପମେୟ ନେଇ ବ୍ୟାପ୍ତ । ରୂପକତାରେ (allegory) ରେ ଉପ ପ୍ରକାଶକରଣ ତାହାର ଗୋଟାଏ ସ୍ୱଭାବ ସ୍ଥିତି ପ୍ରକୃତ । କାଳଦାସ ଶକୁନ୍ତଳାଙ୍କର ଦୁଃଖ ବର୍ଣ୍ଣନା ବା ଦୁଃଖିନୀଙ୍କର ବିରହ ବ୍ୟଥା ଲେଖିବାର ଦେଖି ସଦକେହ ସମାଲୋଚକ କାଳଦାସଙ୍କୁ ପ୍ରକୃତରେ କୌଶସି ପ୍ରଣୟିନୀର ବିରହରେ ବ୍ୟତ୍ୟତହେବାର ଅନୁମାନ କରନ୍ତି, ତାହେଲେ ସେପରି ଅନୁମାନ ଅଗ୍ରାନ୍ତ ବୋଲି କୁହାଯାଇପାରେନାହିଁ । ପ୍ରେମ ଯନ୍ତ୍ରଣା ଦେଖାଇବାକୁ ଯାଇ, ଏକ ଅବିନୟର ମତର ଉଦାହରଣ ଦେଇଅଛନ୍ତି—ମନୁଷ୍ୟ-ଜୀବନରେ ଆକାଂକ୍ଷିତ ବସ୍ତୁପ୍ରତି ଅଭିଳାଷ ଏବଂ ସେହି ଅଭିଳାଷର ଅପୂର୍ଣ୍ଣତାରେ ହୃଦୟର ଦାରୁଣ ଯନ୍ତ୍ରଣା । ଏହି ଆକାଂକ୍ଷିତ ବସ୍ତୁ—ଧନ ହୋଇପାରେ, ମାନ ହୋଇପାରେ, ଶାସ୍ତ୍ରଜ୍ଞ, ପାର୍ଥବ ପ୍ରେମ ହୋଇପାରେ ଅଥବା ଉଚ୍ଚ ଅବର୍ଗ ହେଇପାରେ । କବିର ସଦାଜୀବନ୍ତ ଏବଂ ସଦା ବିଚଳିତ ମନରେ କୌଶସି ଆକାଂକ୍ଷା ପ୍ରଣୟିନୀର ରୂପଗ୍ରହଣ କରିବସେ; ଏବଂ ସେହି ଆକାଂକ୍ଷାଠାରୁ ଦୂରରେ ରହି କବି ନିଜହୃଦୟରେ ସେ ଅବେଗ ଯନ୍ତ୍ରଣା ଓ ଅଧୀରତା ଅନୁଭବ କରେ, ତାହାହିଁ ସେ ପ୍ରେମିକ

ପ୍ରେମିକାଙ୍କର ବିରହ ବ୍ୟଥାରେ ପ୍ରକାଶ କରିଥାଏ । ସେଲଙ୍କର ପ୍ରେମିଅର୍ଥ ଗଭୀର ଯନ୍ତ୍ରଣାରେ ନିୟୁତ, କାରଣ ସେ ପ୍ରତିଷ୍ଠିତ ଶାସନରେ ଅନ୍ୟାୟ ଦେଖି, ସେହି ଅନ୍ୟାୟର ସ୍ୱପ୍ନାବ ନିମନ୍ତେ ଯତ୍ନ କରିଥିଲେ । ଏହି ପ୍ରେମିଅର୍ଥ ଗଭୀର ଅନୁଧ୍ୟାନକଲେ ଅନୁମାନେ କବି ଜୀବନର ରୂପକତା ପୂର୍ଣ୍ଣମାତ୍ରାରେ ଅନୁଭବ କରିବୁଁ । ଗ୍ରୀକ୍ ନାଟକକାର ଏସ୍କଲସ୍ ଏହିଗଳ୍ପ ଅବଲମ୍ବନରେ ଏକ ନାଟକ ଲେଖିଥିଲେ । ସେଥିରେ ସେ ଦେଖାଇଥିଲେ ପ୍ରେମିଅର୍ଥ, ସୃଷ୍ଟିର ଅଧିକାରୀ କପ୍ତିତରକ ବିରୁଦ୍ଧ ଶାସନ ସତ୍ତ୍ୱେ ମନୁଷ୍ୟସମାଜକୁ ଜ୍ଞାନାଲୋକ ପ୍ରଦାନକରିବାକୁ ଚେଷ୍ଟାକରିବାରୁ ଏହିପଦ୍ମ ଓ ନିର୍ଦ୍ଦାୟତନ ଭୋଗକରିଥିଲେ । ଏଥିରେ ପ୍ରେମିଅର୍ଥଙ୍କର ଦଣ୍ଡିତ୍ୱ ସାର, ତାଙ୍କର ମୁକ୍ତିନାହିଁ । କାରଣ ଗ୍ରୀକ୍-ଲେଖକ ତାଙ୍କସମାଜ ଓ ସମୟର ପ୍ରଭାବରେ ଶୁଣିତ-ହୋଇ ଭାବିଥିଲେ ସ୍ୱାଧୀନରେ ନ୍ୟାୟ ସବୁବେଳେ କର୍ତ୍ତା ହୁଏନାହିଁ । ଯାହା ଦୃଢ଼ଭିତ୍ତି ଉପରେ ଅବସ୍ଥାପିତ, ତାହାର ପରିବର୍ତ୍ତନ ନ୍ୟାୟ ନିମନ୍ତେ ମଧ୍ୟ କରବା ଅନ୍ୟାୟ ଓ ଅସମ୍ଭବ । ଯୌବନର ଅଳ୍ପ ବିଶ୍ୱାସରେ ଶୁଣିତ ହୋଇ ଏହି ମତର ବିରୋଧ କାର୍ଯ୍ୟ କଲେ ଯାତନା ଓ ପତନ ଅବଶ୍ୟମୂଳକ । ଏସ୍କଲସ୍‌ଙ୍କଠାରୁ ସେଲଙ୍କ ସମୟ ପର୍ଯ୍ୟନ୍ତ—ବହୁ ସମୟ ଗତି ହୋଇଛି । ସର୍ବତ୍ର ବିଦ୍ରୋହୀ ଆସି ଦେଖେଇ ଦେଇଛି, ଦୃଢ଼ସ୍ଥାପିତ ଶାସନରେ ବିଶ୍ୱାସୀ ଘଟିଲେ ତାହାର ଅପନୋଦନକର ତା'ର ସ୍ଥାନରେ ସୁଶ୍ରୀଳା ସ୍ଥାପନ କରାଯାଇପାରେ ଓ କରିବା ଉଚିତ । ଯାହା ଅନ୍ୟାୟ ତାହା ସେ କୌଶସି ଅବସ୍ଥାରେ ଏବଂ ସେ କୌଶସି ସମୟରେ ଉଚ୍ଛେଦ୍ୟ ଏବଂ ଯାହା ନ୍ୟାୟ ତାହା ଅସମ୍ଭବ । ସେଲ ଏ ଦୃଶ୍ୟ ନିଜେ ଆସିରେ ଦେଖିଅଛନ୍ତି । ତାଙ୍କର ହୃଦୟରେ ସମାଜର ନିର୍ଦ୍ଦାୟତନା ବେଳେ ବେଳେ ନିରାଶର କ୍ଷୟାପାତ କରୁଥିଲେ ମଧ୍ୟ ମନୁଷ୍ୟର ଶେଷ ମୁକ୍ତି ସମ୍ଭବ ତାଙ୍କର ପୂର୍ଣ୍ଣ ବିଶ୍ୱାସ ରହିଛି । ସେହିହେତୁ ତାଙ୍କର ପ୍ରେମିଅର୍ଥ ସମସ୍ତ ଯନ୍ତ୍ରଣା ଦୃଢ଼ଭାବରେ ସମ୍ପାଦନ କରି ଶେଷ ମୁକ୍ତି, ନ୍ୟାୟର ଅବଶ୍ୟମୂଳକ ମଙ୍ଗଳ ପରିଣାମକୁ ଅପେକ୍ଷା କରି ରହିଅଛନ୍ତି । ପ୍ରକୃତରେ ବିଷୟରେ ମୁକ୍ତି ହେଲା ।

ନ୍ୟାୟର ପ୍ରଭାକାର ହୋଇ ଅନ୍ୟାୟର ପତନରେ ସମୁଦାୟ ସ୍ୱପ୍ନାର ଜାଗ୍ରତ ହୋଇ ଉଠିଲା । ସେଇ ତାଙ୍କ ଜୀବନରେ ଏହି ଅନ୍ୟାୟ, ଏହି ଅସମ ବ୍ୟବହାର ଅନୁଭବ କରିଥିଲେ ଏବଂ ଅନୁଭବ କରି ତାହାର ପ୍ରତିକାର ନିମନ୍ତେ ବିପ୍ରତି ହୋଇ ଉଠିଥିଲେ । ସମାଜ ଦ୍ୱାରା ପରିତ୍ୟକ୍ତ, ସୃଷ୍ଟି ଓ ଢାଳତ ହୋଇ ମଧ୍ୟ ସେ ଏହି ଶେଷ ଅଣା ହୃଦୟରେ ପୋଷଣ କରି ପ୍ରାଣତ୍ୟାଗ କରିଥିଲେ । ଅଳ୍ପ ବୟସ୍କିନ ପରେ ତାଙ୍କର ସେ ଅଣା ପଳବତୀ ହେବା ଉପରେ । ଉଭୟ କବି ନିଜ ହୃଦୟର ଅନୁଭୂତି, ଯାହା ଯାହା ଅଙ୍ଗେ ନିବେଦିତ ହୋଇ ତାହା, ବର୍ଣ୍ଣନା କରି ଅଛନ୍ତି— ରୂପକ ଭାବରେ । ସେଥିପଥରେ ଯଦି ବିଷମ୍ୟ ଘଟିଥାଏ ତା’ହେଲେ ତାର କାରଣ କବିମାନଙ୍କର ଉନ୍ନେଷ ପ୍ରାପ୍ତ ଜ୍ଞାନ ଗରମାର ଭାବସମ୍ୟ ଓ ମୁଗ୍ଧଧର୍ମର ପରିବର୍ତ୍ତନ ।

କବି ଯାହା ଜାଣିଛନ୍ତି, ଯାହା ଅନୁଭବ କରିଛନ୍ତି ତାହାହିଁ ସେ ଲେଖିବ । ଟେନିସନ ଥରେ କହିଥିଲେ ‘It does not matter what we say, if people know, but it matters everything how we say it’ ଲେକେ ଯାହା ଜାଣନ୍ତି, ଏପରି ଯେ କୌଣସି କଥା ଅନୁମାନେ କହିପାରୁଁ, ସେଥିରେ କିଛି ଯାଏ ଅସେନାହିଁ, କିନ୍ତୁ ସେହିକଥା ଅନୁମାନେ କିପରି କହିବୁଁ, ତାହାହିଁ ଦେଖିବାର ବିଷୟ । ଲେକେ ଯାହା ଜାଣନ୍ତି, କବି ତାହା ଜାଣେ । ଦେଶ କାଳ ପାଠ ବିବେଚନାରେ ତିବର କଲ୍ପନାଗତ୍ତ୍ୱ କାର୍ଯ୍ୟ କରେ । କବି କଲ୍ପନା ବଳରେ ସ୍ୱର୍ଗକୁ ପୃଥିବୀ ଉପରକୁ ଟାଣିଅଣି ପାରେ, କିନ୍ତୁ ସେହି ସ୍ୱର୍ଗକୁ ସେ ଏପରିଭାବରେ ରଚିତ କରିବ, ଯେପରି ମନୁଷ୍ୟର ଆସିରେ ତହା ସୁନ୍ଦର ଅଥଚ ଗ୍ରାହଣକହେବ । ଅଧିଭାବିକ, ଅଭିଭାବିକ ତଦ୍ୱଳ୍ପ କବିତା ନୁହେଁ । କଲ୍ପନାକୁ ଯଥେଚ୍ଛ ବିଚାରଣ କରିବାକୁ ଛାଡ଼ିଦେଇ କବିତା ଲେଖିଲେ, ସେ କବିତାରୁ କବିତ୍ୱର ଚୈଦିଅଣୀ ଅନ୍ତର୍ଗତ ହୋଇଯିବ । ସେଥିପାଇଁ ପ୍ରକୃତ କବି ସ୍ଥାନ-କାଳପାଠ ଆବରଣୀରେ ନିଜକୁ ଆବଦ୍ଧ କରି କବିତା ଲେଖନ୍ତି । ଟେନିସନଙ୍କର ନାୟକାମନେ ସମସ୍ତେ କୌତୁକପରସ୍ତା ସର୍ବଳା ଇଂରେଜି ଗ୍ରାମ କନ୍ୟା ।

ସେଇଙ୍କର ସ୍ଥିତନା ଏହି ଅବସ୍ଥାର ଅଭାବରୁ କେବଳ ଗୋଟିଏ ଛାୟା ମାତ୍ର ।

ଉପେନ୍ଦ୍ରଭଞ୍ଜଙ୍କର କବିତା ଅଶ୍ରୁଳୀ, ଏବଂ ବର୍ତ୍ତମାନ ସଦ୍ୟ ସମ୍ବୃତ ସମାଜର ଦୃଷ୍ଟିରେ କୁଚୁଟି ପୃଷ୍ଠି । ମୁଁ ଆଗରୁ କହିଛି, ଏପରି ସଂକ୍ଷିପ୍ତ ନୀତିରେ ଉପେନ୍ଦ୍ରଭଞ୍ଜଙ୍କୁ ନିର୍ଦ୍ଦାୟନ ଦଣ୍ଡଦେବା ସାଧ୍ୟ ସମାଲୋଚନା ନୀତିର ବିରୋଧୀ । ଉପେନ୍ଦ୍ରଭଞ୍ଜ ରୁଚି ଶାସ୍ତ୍ର ବା ନୀତିଶାସ୍ତ୍ର ଲେଖିନାହାନ୍ତି— ସେ ଲେଖିଛନ୍ତି କବିତା । ଯାହା ମନୁଷ୍ୟ ସମାଜକୁ ଜଣା— ତାହାର ଅଭିବ୍ୟକ୍ତି ; ଅକାମ୍ୟତାର କଲ୍ପନାରେ ହୃଦୟ-ସ୍ୱର ଅନନ୍ଦ, ତାହାର ବିଭବରେ ପ୍ରାଣର ଗଭୀର ବେଦନା ଏବଂ ତାହାର ମିଳନରେ ଅନନ୍ଦର, ଅମୋଦର ଆବେଗର ଉଦ୍‌ଘାମ ଫୁଲ୍ଲି । ଏହା ଲେଖିବାକୁ ଯାଇ ସେ କବିତାକୁ ଟେକିଏ ବିଶେଷ ରସମୟ କରିପାରି ପାରିଥାନ୍ତି କିନ୍ତୁ ତାଙ୍କ ସମୟର ବହୁଜନାନୁମୋଦିତ କଳା ନିୟମ ତାଙ୍କୁ ସେହି ପନ୍ଥା ଅବଲମ୍ବନ କରିବାକୁ ବାଧ୍ୟ କରିଥିଲା । ଚନ୍ଦ୍ରଭାଗର ପ୍ରେମକୁ, ଲବଣ୍ୟବତୀର ବିଳାସକୁ ଅନୁମାନେ ଏପରି ବିଷ ଦୃଷ୍ଟିରେ ଦେଖି କାହିଁକି ? ଶ୍ରୀକୃଷ୍ଣ ରାସଲୀଳା ଅନୁମାନଙ୍କ ଚନ୍ଦ୍ରଶୁକଳ କେଉଁ ହେବୁରୁ ? ଯେଉଁମାନେ ଗ୍ରୀକ୍ ନାଟକ କେତେପର୍ଯ୍ୟନ୍ତ ଚିନ୍ତାପୂର୍ଣ୍ଣ ପଢ଼ିଥିବେ, ସେମାନେ ଦେଖିଥିବେ, ତା’ର ମଧ୍ୟରେ ଯେ ବିଭବକାଣ୍ଡ ନିହତ ରହିଛି, ତାହା ଅପେକ୍ଷା କ’ଣ ଚନ୍ଦ୍ରଭାଗର ପ୍ରେମ ବିଶେଷ କଳକୃତି ? ମାତା ପ୍ରତି ପଦ୍ମାନନ୍ଦ ସାମୀପ୍ରେମ ଅଭିନେତ୍ରୀମାନଙ୍କ ଦ୍ୱାରା କୃଳନ୍ତ ଆକାରରେ ରଞ୍ଜନସ୍ତରେ ଅଭିନୀତ ହେବା ଅପେକ୍ଷା ଚନ୍ଦ୍ରଭାଗର ବାସର ସର ବର୍ଣ୍ଣନା କ’ଣ ଅଭିନୟ ଦୁର୍ବଳ ପାପକୃତ ? ବାଇରନଙ୍କ ମାନପ୍ରେତ ଓ କେନ୍ଦ୍ରନାମକ ନାଟକ ଦ୍ୱୟରେ ଭଲଭଉଣୀମାନଙ୍କ ମଧ୍ୟରେ ଅବିଧି ପ୍ରଣୟର ଯେ ଦୃଢ଼ ନିର୍ଣ୍ଣୟ କରାଯାଇଛି ତା’ ଅପେକ୍ଷା କ’ଣ ଧର୍ମରୂପକତା ଦ୍ୱାରା ଅବୃତ ଶ୍ରୀକୃଷ୍ଣ ରାସଲୀଳା ବିଶେଷ ଦୋଷାବଦ୍ ? ଆତ୍ମସ୍ୟାକଥା, ଯେଉଁମାନେ ଯତାତ ଓ ବାମନାଙ୍କର ରସମୟ ପ୍ରଣୟ କାହଣୀ ଏବଂ ଗଙ୍ଗେସ୍ୱରଦେବଙ୍କ ଅଶ୍ରୁତପୂର୍ଣ୍ଣ ବ୍ୟଭିଚାର ବର୍ଣ୍ଣନାକୁ କବିତାର ଆଖ୍ୟା ଦେଇଥାନ୍ତି, ସେହିମାନେହିଁ ଚନ୍ଦ୍ରଭାଗ ଓ ଲବଣ୍ୟବତୀର ବିଷୟ, ଦାମ୍ପତ୍ୟ ପ୍ରଣୟକୁ



ଅଶ୍ରୁମୟ ବୋଲି ବର୍ଜନ କରାଯାଇଛି । ଅନୁମାନେ ଏ ସମସ୍ତ ଉଦାହରଣ ଦେଇ କୌଣସି କବି ବା ଲେଖକଙ୍କ ପ୍ରତି ଅପଥା ଅକ୍ରୋଶ କରୁନାହୁଁ, କାରଣ ଅନୁମାନେ ଦେଖାଇବାକୁ ଚାହୁଁ ଯେ ଏ ସମସ୍ତ ଘଟଣା ମନୁଷ୍ୟର ଜ୍ଞାନାତ୍ମକ ନୁହେଁ, ସତରା କବିତାର ବିଷୟ ମଧ୍ୟରେ ଅନ୍ତର୍ଭୁକ୍ତ ହୋଇପାରେ ।

ତା'ପରେ ଉପେନ୍ଦ୍ର ଭଞ୍ଜଙ୍କ କାବ୍ୟ ସାହିତ୍ୟରେ ବର୍ଣ୍ଣନାର ପାଶବତା ବା ଅଶ୍ରୁମୟତା ପ୍ରତି କେହି କଟାକ୍ଷ କରାଯାଇଛି କିନ୍ତୁ ଅନୁମାନେ କହୁଁ ଉପେନ୍ଦ୍ର ଭଞ୍ଜ ଚିରନ୍ତନ ପ୍ରଥାର ଅନୁସରଣ କରୁଅଛନ୍ତି ମାତ୍ର । ଇଂରେଜୀ ସାହିତ୍ୟରେ କାହିଁକି, ସମୁଦାୟ ପାଶବତ୍ୟ ସାହିତ୍ୟରେ ମଧ୍ୟ ସଂଜ୍ଞା ଶବ୍ଦର ବର୍ଣ୍ଣନା ସ୍ଥାନ ପାଇନାହିଁ; ତଥାପି ସ୍ତଳ ବିଶେଷରେ ସୁଦୃଢ଼ମାନଙ୍କର 'Rounded Breast' ଏବଂ 'Rounded Shoulders' 'White neck' ପ୍ରଭୃତିର ବର୍ଣ୍ଣନା ବିରଳ ନୁହେଁ । ଉପେନ୍ଦ୍ର ଭଞ୍ଜ

ଏହି ବର୍ଣ୍ଣନାର ବାହୁଲ୍ୟକରି କେବଳ ତାଙ୍କର ପୂର୍ବବର୍ତ୍ତୀ କାଳଦାସ, ଶ୍ରୀହର୍ଷ, ମାସ ଓ ବାଣରଞ୍ଜ ପ୍ରଭୃତି ମହାକବି-ମାନଙ୍କର ପଦାଙ୍କ ଅନୁସରଣ କରୁଅଛନ୍ତି ମାତ୍ର । ବିଶେଷତଃ ଏ ସମସ୍ତ ବିଷୟର ବିଶୁଦ୍ଧ ଅବାନ୍ତର ମାତ୍ର, କାରଣ ମୁଁ ଅଗରୁ କହିଅଛି, କଳା—ସ୍ତ୍ରୀକୁ ଓ ସ୍ଵପ୍ନର ଅବେଶ ଓ ଅନୁଭୂତି ଅଣିପାରେ, କିନ୍ତୁ ତାହା ପାପ-ନୁହେଁ, ଅନ୍ୟାୟ ନୁହେଁ । ଅଧୁନକ ମୁଗର ପାଶବତ୍ୟ ସମାଲୋଚନା ଏହି ଯେ ମତ ପ୍ରଦାନ କରୁଅଛନ୍ତି, ବହୁବର୍ଷ ତଳେ ଅର୍ଥ୍ୟ କଳାବିଦ୍ ତାହା ଅନୁଭବ କରାଯାଇଥିଲେ ଏବଂ ସେହି ଅନୁଭୂତିଦ୍ଵାରା ଗୁଳିତହୋଇ କାବ୍ୟକୁ ରସାତ୍ମକ ବୋଲି ସ୍ଵୀକାର କରାଯାଇଅଛନ୍ତି ।

ପରବର୍ତ୍ତୀ ସଂଖ୍ୟାରେ କାବ୍ୟର ବା କବିତାରେ ଯୌବନୀକ ବିଷୟର ବିସ୍ତୃତ ଅଲୋଚନା କରାଯାଇ ଉପସଂହାର କରାଯିବ ।

---

ବସନ୍ତ ଉଷା ଅକାଶେ ବୋଲି ଉତ୍ସବ  
 ସରଈ-ସମୀର ଶର୍ଣ୍ଣେ ସୁଖ ଭରବ ।  
 ଉତ୍କଳାଭଦେଲଣି ମୋ ଦେହ ଜୀବନ  
 ବିହରା-କାକଳୀ, ମଧୁ କୁସମମାନ  
 ପ୍ରକୃତ କୋଳେ ମୁଁ ନିତ୍ୟ କୋଳାହଳମୟ  
 ପ୍ରକୃତ ମୁଖର ସୁଖେ ପୂର୍ଣ୍ଣ ମୋ ହୃଦୟ ।

ନଗନ ଜୀବନେ ମୋର ଅନନ୍ତ ଅଶା  
 କର୍ତ୍ତବ୍ୟ ଜୀବିକା ମୋର ପ୍ରଭୁ ଭରସା ।  
 କାଳବସେ ଶୋକବାକୁ ଅମର ଅମର  
 ସନ୍ତୁତ ପ୍ରୟାସ ମୋର ଲମ୍ପ ଏ ପ୍ରାଣର ।  
 ବିବେକବର୍ଣ୍ଣିତ ପଥେ ଯିବି ସ୍ଥିରପଦେ  
 ସାହା ହେବେ ବିଶ୍ଵପଳ ସଂପଦେ ବିପଦେ ।

---



## ମୂର୍ତ୍ତି ଓ ମନ୍ଦିର ।

( ୨ )

( ବଲିବତୀ ମନ୍ଦିରସମ୍ପର୍କେ ଅଧ୍ୟକ୍ଷ ଶ୍ରୀମତ୍ତ୍ୱ ରମାପ୍ରସାଦ ଚନ୍ଦ୍ର ଉଦ୍‌ଗା । )

( ୪ )

ମଥୁରାର ଶନି—କୁଶାଣ ଯୁଗର ଶିଳ୍ପିତଣ ମୂର୍ତ୍ତିର କାୟାମାତ୍ର ଗଠିବାକୁ ସମର୍ଥ ହୋଇଥିଲେ, କିନ୍ତୁ ସେହି କାୟାରେ ମଧ୍ୟ ଓ ପ୍ରାଚ୍ୟ ଭବତର ଗୁପ୍ତ ଯୁଗର ଶିଳ୍ପିମାନେ ସଜାବତା ଏବଂ ରସୋଦୀପନା ଶକ୍ତ ସମ୍ପାଦନ କରିଥିଲେ । ଶ୍ରୀକ୍ରିଷ୍ଣ ରତ୍ନର୍ଥ ଶତାବ୍ଦୀର ପ୍ରଥମ ଭାଗରେ ପ୍ରାଚ୍ୟ ଭବତରେ ଗୁପ୍ତ ରାଜ୍ୟ ପ୍ରତିଷ୍ଠିତ ହୋଇଥିଲା, ଏବଂ ରତ୍ନର୍ଥ ଶତାବ୍ଦୀ ଶେଷ ହେବା ପୂର୍ବରୁ ପ୍ରାୟ ସମସ୍ତ ଅର୍ଯ୍ୟବର୍ତ୍ତ ଗୁପ୍ତ ସମ୍ରାଟମାନଙ୍କର ପଦାନତ ହୋଇଥିଲା । ଏହି ଶତାବ୍ଦୀରେ ରାଜ୍ୟକୁ ଏକତା ପ୍ରତିଷ୍ଠାର ସଙ୍ଗେ ସଙ୍ଗେ ଅତ୍ୟନ୍ତ ଗୋଟିଏ ମହତ୍ତ୍ୱର ବ୍ୟାପାର ସଂଘଟିତ ହୋଇଥିଲା । ଅର୍ଯ୍ୟବର୍ତ୍ତର ପ୍ରାଚୀନ ଅବ୍ୟାପାର, ଦେଶୀୟ ଶିଳ୍ପ-ଶାସ୍ତ୍ର, ସମସ୍ତ ପ୍ରକାର ଶିଳ୍ପୀ ଆଦି ସମନ୍ୱୟ ଫଳରେ ଯାହା ବର୍ତ୍ତମାନ ହିନ୍ଦୁ ସଭ୍ୟତା ବୋଲି ପରିଗଣିତ ତାହା ଆବିର୍ଭୂତ ହୋଇଥିଲା । କୁଶାଣ ସମ୍ରାଟମାନଙ୍କର ସମୟରେ ବୋଧହୁଏ ଏହି ସମନ୍ୱୟର ସୂକ୍ଷ୍ମପାତ ହୋଇଥିଲା । କୁଶାଣ-ଯୁଗରେ ଏ ବ୍ୟାପାର କେତେଦୂର ଅଗ୍ରସର ହୋଇଥିଲା ତାହାର ସମ୍ପର୍କ ସହିତରୂପେ କୁଶାଣ—ସମ୍ରାଟ

ବାସୁଦେବ ନାମରୁ ମିଳେ । ଅଧ୍ୟାପକ କାର୍ଣ୍ଣ ( ଭୃଷ୍ଣକାର୍ଣ୍ଣ ) ଦେଖାଇଅଛନ୍ତି ଯେ ଭଗବତ୍‌ଗୀତାର ଉପକଣ୍ଠ ରକ୍ତି-ତରୁ ସହିତ ମହାଯାନ ମୂଳ ସର୍ବମୁଣ୍ଡ଼ଞ୍ଚକରେ ନିବଦ୍ଧ ଉପଦେଶାବଳୀର ବିଶେଷ ସାଦୃଶ୍ୟ ଅଛି । କୁଶାଣ-ଗୁପ୍ତ ଯୁଗରେ ରକ୍ତିର ପ୍ରଚାର ନିଶ୍ଚୟ ଶିଳ୍ପୀ ଦ୍ୱାରା ସମନ୍ୱୟର ବିଶେଷ ସହାୟତା କରିଥିଲା । ଯେତେବେଳେ ପ୍ରାଚୀନ ଜ୍ଞାନମାର୍ଗ ଏବଂ ବୌଦ୍ଧ ଜ୍ଞାନମାର୍ଗ ପ୍ରବଳ ଥିଲା ସେତେବେଳେ ମଧ୍ୟ ନିମ୍ନ ଅଧିକାରୀ ସାଧକମାନେ କେବଳ ଧର୍ମ-ତୁଷ୍ଟାର ତୃପ୍ତ ସାଧନ ନିମନ୍ତେ ଶିଳ୍ପର ଆଶ୍ରୟ ନେଇଥିଲେ କିନ୍ତୁ ରକ୍ତି-ସାକାର ଧ୍ୟାନକୁ ସାଧକସମାଜର ସର୍ବୋତ୍ତମ-ପ୍ରସରେ ପଦୁଷ୍ଟାଇ ଉତ୍ତମ ଶିଳ୍ପର ଅଭ୍ୟୁଦୟ ସାଧନ କରିଥିଲା । ମନୁଷ୍ୟର ସର୍ବୋତ୍ତମ କଳନାଟି ଉତ୍ତର କଳ୍ପନା; ଏବଂ ଐଶ୍ୱରିକ ଭାବକୁ ନିୟନ୍ତ୍ରଣ-ମନର ଗୋଚରରେ ଆଣିବାହିଁ ମନୁଷ୍ୟସୃଷ୍ଟି ଶିଳ୍ପର ସର୍ବୋତ୍ତମ ଲକ୍ଷ । ଗୁପ୍ତ ଯୁଗର ଚକ୍ରମାନେ ମଥୁରା କାରଖାନାରେ ଉତ୍ପାଦିତ କାୟା ଧର ସେହି ସେହି ମହାନ ଲକ୍ଷ ସାଧନରେ ପ୍ରତି ହୋଇଥିଲେ । ସେମାନଙ୍କର ଏହି ମହାବୃତ୍ତ ସାଧନ ହୋଇଥିଲା । ଭବତର ଶିଳ୍ପୀ ଦେବଭାବ ପ୍ରକାଶରେ ଯେତେଦୂର ସଫଳତା ଲାଭ

କରିଅଛନ୍ତି ପୃଥିବୀର ଆଉ କୌଣସି ଦେଶରେ ଆଉ କୌଣସି ମୁଗରେ ଶିଳ୍ପୀମାନେ ସେତେଦୂର ଅଗ୍ରସର ହୋଇପାରିନାହାନ୍ତି । ଅର୍ଯ୍ୟାବର୍ତ୍ତରେ ଗ୍ରହମୁଗରେ ଯେଉଁ ମନ୍ଦିର ଓ ମୂର୍ତ୍ତି ନିର୍ମାଣ ଶକ୍ତି ଅର୍ଥାତ୍ ସ୍ଥାପତ୍ୟ ଓ ଓ ଭୃତ୍ୟ ଗ୍ରହଣିତ ହୋଇଥିଲା ତାହା ନାନା ପରବର୍ତ୍ତନ ଭାବରେ ନାନା ଶାଖା ପ୍ରଶାଖା ବିସ୍ତାର କରି ପ୍ରାୟ ସହସ୍ର ବର୍ଷ ଜୀବନ୍ତ ହୁଏ । ଏହି ପୂର୍ବାର୍ଦ୍ଧ କାଳର ଅର୍ଯ୍ୟାବର୍ତ୍ତ— ଶିଳ୍ପର ଇତିହାସର ଅତି ସଂକ୍ଷିପ୍ତ ପରଚୟ ପ୍ରଦାନ କରି ଠାରେ ଅସମ୍ଭବ । ଏଠାରେ କେବଳ ଯତ୍ନ ସମାନ୍ୟ ଉଦାହରଣ ଦେଇ ଏହାର ଅନ୍ତର୍ଦ୍ଧିତ ରାମ-ଧାରର ଆରାଧନା ଦେବୀର ଚେଷ୍ଟା କରୁଅଛୁ ।

ଏହି ମଧ୍ୟଯୁଗର ପ୍ରାପନ୍ୟର ପରଶତ ଶିଖର ବା ମଞ୍ଜୁରାଶିଷ୍ୟ ମନ୍ଦିର । ମନ୍ଦିରର ନିମ୍ନଭାଗ ଗର୍ଭଗୃହ ଓ ଉପରଭାଗ ଶିଖର ନାମରେ ପରିଚିତ । ଗର୍ଭଗୃହ ଗୋପାଳ-ଗୃହ । ଏହା ଭିତରେ ଆଲୋକ ପ୍ରବେଶର ଏକମାତ୍ର ପଥ ସମ୍ପ୍ରାପ୍ତକାର । ସୁତରାଂ ଅର୍ଦ୍ଧ ଅନିକାରରେ ଅଥବା ପ୍ରାପ୍ତର ଶୀତ ଆଲୋକ ଭଲ ଗର୍ଭଗୃହର ଅଭ୍ୟନ୍ତରରେ ପ୍ରତିଫଳିତ ଆରାଧ୍ୟ-ବସ୍ତୁ ବା ପ୍ରତିମା ଦର୍ଶନ କରିବାର ଉପାୟନାହିଁ । ଅନିକାର ଅକ୍ଳେଷ୍ଟତା ସୂଚକ । ଅର୍ଦ୍ଧ-ଅନିକାର ରହସ୍ୟର ସୂଚନା ଦିଏ । ମନୁଷ୍ୟର ପ୍ରକୃତ ଆରାଧ୍ୟବସ୍ତୁ ଅସଂଖ୍ୟ ନୁହେଁ, କିନ୍ତୁ ଅତ୍ୟନ୍ତ ଏକ ରହସ୍ୟଗୁଣ ଗର୍ଭଗୃହର ଅଭ୍ୟନ୍ତରର ଅର୍ଦ୍ଧାନିକାର ସଦୃଶ ଉପାସକକୁ ଏ ତଥ୍ୟ ସ୍ମରଣକରାଇ ଦିଏ ।

ଭୂଗୋଳ ମନ୍ଦିରନିର୍ମାଣପଦ୍ଧତିର ଆଉ ଗୋଟିଏ ଗଣେଶପଦ୍ଧି ଏହି ଯେ ଉପରଭାଗର ଭୂଗୋଳ ପାଇଁ ଶିଳ୍ପ ଗୋପନରେ ସମାନ୍ତରାଳ ଭାବରେ ପ୍ରସ୍ତରଖଣ୍ଡ ବା ଲକ୍ଷ୍ମଣ ସଜ୍ଜିତ ହୁଏ । ହିନ୍ଦୁମାନେ ଯେ ପୂଜାକାଳରେ ଶିଳ୍ପ କାର୍ଯ୍ୟ କାଶିଥିଲେ ତାହାର ପ୍ରମାଣର ଅଭାବ ନାହିଁ । ଶିଳ୍ପ ଅତି ପ୍ରାଚୀନ କାଳରେ ବେଶଲନରେ ଆରମ୍ଭ ହୋଇଥିଲା । ଗ୍ରୀକମାନେ ବେଶଲନରୁ ଅନେକ ବିଷୟ ଧାର କରିଥିଲେ ସଦୃଶ ଶିଳ୍ପ ନେଇନଥିଲେ । ତାହାର କାରଣ ଶିଳ୍ପ ଶେଷମାନଙ୍କର ଭାବ ଓ ରୂପସୂତ୍ର ଶେଷ ଖାଉନଥିଲା । ହିନ୍ଦୁମାନେ ମଧ୍ୟ ସେହି କାରଣରୁ ମନ୍ଦିର ଦେହରେ ଶିଳ୍ପ ବିଦ୍ୟାରକର ନଥିଲେ । ଆଉ ଭୂଗ-

ବଦନ ପ୍ରମୁଖରେ ସଜ୍ଜିତ ପ୍ରସ୍ତରଫଳକ ବା ଲକ୍ଷ୍ମଣ-ଖଣ୍ଡ ଶାନ୍ତଭାବ, ସଂଯମ ଓ ଇତିହାସର ସୂଚକ । କିନ୍ତୁ ହିନ୍ଦୁମାନଙ୍କର ଉଚ୍ଚ ଶିଖର ହିନ୍ଦୁ ରୂପସୂତ୍ରର ଆଉ ଗୋଟିଏ ଭାବ ସୂଚନା କରାଏ । ତାହା ଗର୍ଭଗୃହର ଆରାଧ୍ୟ ବସ୍ତୁରେ ରୂପ ନହୋଇ ଆକାଶ-ବ୍ୟାପୀ ଅନନ୍ତର ଅନ୍ତରରେ ପୂର୍ବଦିଗପାଇଁ ଉର୍ଦ୍ଧ୍ୱମୁଖୀ ପ୍ରବଳ ଆକାଞ୍ଚ । ଗପକ ଗିର୍ଜାର ଶିଖର ସୂକ୍ଷ୍ମ ଶିଳ୍ପନର ପୃଷ୍ଠଭୂମି ହୋଇ ଏହି ଆକାଞ୍ଚକୁ ଆହୁର ଉଚ୍ଚତର ଭାବରେ ପ୍ରକାଶ-କରେ । କିନ୍ତୁ ଗପକ ଆକାଞ୍ଚର ଏହି ଗୁଣିତା ସହିତ ଅସହସ୍ତୁତା କିତତତ୍ତ୍ୱପରି ବୋଧହୁଏ । ହିନ୍ଦୁ ମନ୍ଦିରର ଶିଖରରେ ଏହି ଉର୍ଦ୍ଧ୍ୱମୁଖୀ ଆକାଞ୍ଚ ସହିତ ସଂଯମ ଓ ଇତିହାସର ସାମଞ୍ଜସ୍ୟ ସାଧ୍ୟ ହୋଇଅଛି ।

ହିନ୍ଦୁର ପ୍ରାଚୀନ ସ୍ଥାପତ୍ୟ ହିନ୍ଦୁପୁରାଣର ସୁଭାବଗତ ଆଉ ଗୋଟିଏ ଲକ୍ଷଣ ପ୍ରକାଶକରେ । ଏହା କହିବା ବାହୁଲ୍ୟ ଯେ ଶିଳ୍ପଶାସ୍ତ୍ରରେ ମନ୍ଦିରନିର୍ମାଣସମ୍ପର୍କରେ ବିସ୍ତର ନିମ୍ନ ଅଛି । ତାହା ପାଠକଲେ ମନେ ହୁଏ ଯେ ହିନ୍ଦୁର ସ୍ଥାପତ୍ୟ ନିର୍ଦ୍ଧାରକ ନକଲନଶିଳ୍ପୀ; ସେଥିରେ ଶିଳ୍ପର ବ୍ୟକ୍ତିଗତ ସ୍ୱାଧୀନତା ଏବଂ ଉତ୍ସାହୀନ ଶକ୍ତି ନିୟୋଗର ବିନ୍ଦୁମାତ୍ର ଅବକାଶ ନାହିଁ; କିନ୍ତୁ ଯେ ସମସ୍ତ ପ୍ରାଚୀନ ମନ୍ଦିର ଏପର୍ଯ୍ୟନ୍ତ ବିଦ୍ୟମାନ ଅଛି ତାହା ପର୍ଯ୍ୟା-କଲେ ଦେଖାଯାଏ ଯେ ସ୍ଥାପତ୍ୟରେ ହିନ୍ଦୁର ଉତ୍ସାହୀନ ଶକ୍ତି ଆଶ୍ଚର୍ଯ୍ୟରୂପେ ପ୍ରକାଶ ପାଇଅଛି । ଯେ ସମସ୍ତ ମନ୍ଦିର ବର୍ତ୍ତମାନ ବିଦ୍ୟମାନ ଅଛି ସେ ଗୁଡିକରେ ଆକାରରେ ଅନେକ ବୈବିଧ୍ୟ ଲକ୍ଷିତ ହୁଏ ଏବଂ ମନ୍ଦିରର ଶୋଭାସଂପାଦକ ଭୂସୂଚ୍ୟର ବୈବିଧ୍ୟର ଲକ୍ଷଣ-ନାହିଁ ।

ଅର୍ଯ୍ୟାବର୍ତ୍ତର ମଧ୍ୟଯୁଗର ମନ୍ଦିରମଧ୍ୟରେ ଭୂଗୋଳ-ଧାର ଲକ୍ଷଣ ମନ୍ଦିର ସର୍ବୋଚ୍ଚ ଏବଂ ସର୍ବାପେକ୍ଷା ସୁନ୍ଦର । ତତ୍ତ୍ୱରେ ଏ ମନ୍ଦିରର ପ୍ରାକାଶରୁ ଆରମ୍ଭକରି ଶିଖରର ଅର୍ଦ୍ଧଭାଗ ପର୍ଯ୍ୟନ୍ତ ପ୍ରଦର୍ଶିତ ହୋଇଅଛି । ଏହି ମନ୍ଦିରର ପୀଠ ନାହିଁ । ଗର୍ଭଗୃହର ପ୍ରାଚୀର ପ୍ରାକାଶରୁ ଏକାବେଳେକେ ଗାନ୍ଧିଣୀ ହୋଇ ଉପରକୁ ଉଠିଅଛି । ଶିଖରଟି ବଳିମୁଖରେ ଗଢ଼ା ହୋଇଥିଲେ ମଧ୍ୟ

ମନରର ଉଚ୍ଚତା ନିମିତ୍ତ ଶିଖରର ବକିମ ଗ୍ରୀଷ୍ମ ଶୀଘ୍ର ଲାଞ୍ଜିତ ହୁଏନାହିଁ; ମନେହୁଏ ଯେପରି କି ଶିଖରର ଚଳ ପଡ଼ିଅଛି । ଅଥଚ ଶିଖରର ପ୍ରଭୃତ ପ୍ରସାଦରେ ଭବନ ବକାହେବାକୁ ସେହି ବକିମସ୍ତକ ବସୁର ପୀତାଦାୟକ ହୁଏନାହିଁ । ପ୍ରାଙ୍ଗଣରେ ପ୍ରବେଶକରି ମନରର ଅଫଳକ ଅତରୁ ଅନାଇଲେ ବୋଧହୁଏ ଯେପରିକି କେହି ମନଃପ୍ରାଣ ଉର୍ଦ୍ଧ୍ୱକୁ ଉଠାଇ ନେଉଅଛି । ଏହି ବସତ୍ତ ରେଖା ଦେଉଳର ରେଖା ଯେପରି ମନୋହର, ଏହାର ସମସ୍ତ ଅଂଶ-ମଧ୍ୟ ଦେହପରି ମନନଯୋଗ୍ୟ ।

ଲକ୍ଷ୍ମୀଙ୍କୁ ଦେଉଳର ବହୁର୍ଭାଗର କାରୁକାର୍ଯ୍ୟ ଏବଂ ଉତ୍ସର୍ଗ୍ୟ ସୁନ୍ଦର ଏବଂ ବିଶେଷ ମଧ୍ୟ ସୁନ୍ଦର । ଅନେକ ମନରର କାରୁକାର୍ଯ୍ୟ ସୁନ୍ଦର ହେଲେ ମଧ୍ୟ ସୁନ୍ଦର ବିଶେଷନାହିଁ । କାରଣ କାରୁକାର୍ଯ୍ୟର ବାହୁଲ୍ୟ ହେତୁ କୌଣସି ଅଂଶ ବଳରୂପେ ଦେଖାଯାଏନାହିଁ ବା ଉପଭୋଗ କରହୁଏନାହିଁ । ଲକ୍ଷ୍ମୀଙ୍କ ନିର୍ମରର କାରୁକାର୍ଯ୍ୟରେ ଏହିପରି ବହୁ ପୀତାଦାୟକ ବାହୁଲ୍ୟ ନାହିଁ । ମନର-ଦେହରେ ଯେ ପାର୍ଦ୍ଦଦେବତାର ମୂର୍ତ୍ତି, ଅଷ୍ଟଦିଗପାଳର ମୂର୍ତ୍ତି, ଏବଂ ଐତିହାସିକ ବା ପୌରାଣିକ ଦୃଶ୍ୟ ଅଙ୍କିତ ହୋଇଅଛି, ତାହାର ପ୍ରତ୍ୟେକଟିର ସ୍ୱରୂପରେ ମନୋହର ଲତାକର୍ମ ଅଛି । କିନ୍ତୁ ଲତାକର୍ମର ବାହାରେ କିଛି ଜ୍ଞାନ କାରୁକାର୍ଯ୍ୟ ବିଜ୍ଞାନ ଫାଙ୍କ ଥିବାରୁ ଏହି ପ୍ରତିମା ଓ ଲତାକର୍ମ ବଳରୂପେ ଦେଖିହୁଏ । ତତ୍ତ୍ୱରେ ଲକ୍ଷ୍ମୀଙ୍କ ମନର ଦେହର ଏହିପରି ଦୃଶ୍ୟ, ଚତୁର୍ଦ୍ଦେବ ଶିଷ୍ୟମାନଙ୍କୁ ଉପଦେଶଦାନରେ ରତ, ଏପରି ସ୍ୱଭାବ-ସମ୍ମତ ପୌମ୍ୟମୂର୍ତ୍ତି ଅର୍ଥାତ୍ କେଉଁଠାରେ ଦେଖିଅଛି ବୋଲି ମନେହୁଏ ନାହିଁ ।

( ୪ )

ହିନ୍ଦୁର ଦେବତାକଲ୍ୟାଣର ପ୍ରଧାନ ବିଶେଷତ୍ୱ ଏହି ଯେ ହିନ୍ଦୁର ଦେବତା ଏକାଧାରରେ ଉପାସ୍ୟ ଓ ଉପାସକ । ରାଜମନ୍ଦିରେ ଅଛି, ଯଜ୍ଞଭୂମି ଦେବତାମାନେ ନିଜେ ଯଜ୍ଞକରି ପୂର୍ଣ୍ଣଲାଭ କରିଥିଲେ । ଯଜ୍ଞବେଦ ମତରେ ସ୍ୱୟଂ ପ୍ରକାଶିତ ପ୍ରକାଶୁର୍ଣ୍ଣ ନିମିତ୍ତ ତଦେସ୍ୟା କରିଥିଲେ । ମହାଭାରତ ପୁରାଣରେ ସୁନ୍ଦର ସୁନ୍ଦର

ହିନ୍ଦୁ ହୋଇଅଛି ଯେ ଯେ ଶିବ ମହାଯୋଗୀ, ଏବଂ ବ୍ରହ୍ମା ବିଷ୍ଣୁ ପ୍ରଭୃତ ପ୍ରୟୋଜନ ଅନୁସାରେ ଉପସ୍ତରଣ କରିଛି । ମଧ୍ୟଯୁଗର ଦେବଦେବୀର ଉଲ୍ଲସ୍ତ ନିଦର୍ଶନରେ ଏହି ଉପାସ୍ୟ ଉପାସକ ଭାବର ସୁନ୍ଦର ମଧ୍ୟ ମିଳନ ଦେଖାଯାଏ । ଦେବତାର ପ୍ରତିମା ଦେହରେ ଉପାସ୍ୟ ଦେବତାର ଲକ୍ଷଣ ସକଳ ବ୍ୟାପନ ରହିଅଛି, କିନ୍ତୁ ମୁଖମଣ୍ଡଳରେ ଗଭୀର ଧ୍ୟାନମଗ୍ନ ଉପାସକର ଭାବ ବେଶ ଫୁଟିଉଠିଅଛି । ଏକସଙ୍ଗରେ ଅନେକଗୁଣ ଏ ମୂର୍ତ୍ତି ଦେଖିଲେ ମନେହୁଏ ଯେ—

“କେତେ ଯୋଗୀନ୍ଦ୍ର ବସି ନୁହନ୍ତି  
ନ ଜାଣି କି ଧ୍ୟାନେ ଛନ୍ଦି ମନୁ ।”

ମଧ୍ୟଯୁଗର ହିନ୍ଦୁ ଶିଳ୍ପୀଗଣ ପ୍ରିୟଭାବରେ ଉପାସ୍ୟ ବା ଦଣ୍ଡାୟମାନ ମୂର୍ତ୍ତିରେ ଏହି ଧ୍ୟାନ ବା ଯୋଗର ଭାବ ପ୍ରକାଶକରି ଯାନ୍ତୁ ହୋଇ ନଥିଲେ, ଅନେକ ମୂର୍ତ୍ତିରେ ଛିପ୍ରଗତ ସହଜ ଏହି ଭାବ ପଢ଼ାଇବାକୁ ମଧ୍ୟ ସମର୍ଥ ହୋଇଥିଲେ ଏବଂ ଅନେକ ମୂର୍ତ୍ତିରେ ଅନ୍ୟପ୍ରକାର ଭାବ ମଧ୍ୟ ପ୍ରକାଶ କରିଥିଲେ । ଏଥର ମୋର ମସୂରଭଞ୍ଜ ରାଜ୍ୟର ପ୍ରାଚୀନ ରାଜଧାନୀ ଖିଚଙ୍ଗ, ତାମ୍ର ଶାସନୋକ୍ତ ଖିଚଙ୍ଗ-କୋଟ୍ଟର ରତ୍ନବେଶ୍ୟ ଖୋଳିବାର ପୌରାଣ୍ୟ ଘଟିଥିଲା । ମସୂରଭଞ୍ଜର ବର୍ତ୍ତମାନ ଅଧିକାରୀଙ୍କୁ ଏହାପ୍ରସ୍ତୁତ ଚିତ୍ତବୃତ୍ତୋତ୍ସାହିୟ ରଞ୍ଜକଶାସ୍ତ୍ର ପ୍ରାଚୀନ ନୃପତିଗଣ ସମ୍ବନ୍ଧରେ ଦଶମ ଏକାଦଶ ଶତାବ୍ଦୀରେ ଖିଚଙ୍ଗ ଠାକୁରାଣୀଙ୍କର ଚୈତ୍ୟମାନ ମନରର ସଜ୍ଜିତ ରତ୍ନସ୍ତୂପରେ ପରଶତ ମନରଗୁଡ଼ିକ ନିର୍ମାଣ କରିଥିଲେ । ଏହି ରତ୍ନସ୍ତୂପରୁ ସମ୍ପ୍ରଦାନ କର ବା ଖନନକରି ଯେଉଁ ପ୍ରତିମାଗୁଡ଼ିକର ଚିତ୍ରଣ ପାଇଅଛି ଉଦାହରଣସ୍ୱରୂପ ତାହାର କେତୋଟି ଚିତ୍ର ଏଠାରେ ପ୍ରକାଶ କରୁଅଛି ।

କୂର୍ମସ୍ତମ୍ଭର ଅନୁର୍ଗତ ଭୃତ୍ୟଗଣିତାରେ କଥିତ ହୋଇଅଛି ଯେ ଏକଦା ସନକ, ସନନ୍ଦ, ସନତ୍କୁମାର, କପିଳ, କଶ୍ୟପ ଆଦି ମୂଳଗଣ ନର-ନାରାୟଣଙ୍କ ନିକଟରେ ଉପସ୍ଥିତ ହୋଇ ଜ୍ଞାନଯୋଗ ସମ୍ବନ୍ଧରେ ଉପଦେଶ ମାଗିଥିଲେ । ସେତେବେଳେ ନରଭଞ୍ଜ ଅନୁର୍ଗତ ହେଲେ ଏବଂ ନାରାୟଣ ତାପସ ବେଶ ପରିତ୍ୟାଗକରି ଶଙ୍ଖ, ଚକ୍ର,

ଗଦା, ପଦ୍ମ ଧାରଣକଲେ । ଏ ସମୟରେ ଶଶାଙ୍କ-  
 ଶେଖର ଶିବ ଆସି ସେଠାରେ ଉପସ୍ଥିତ ହେଲେ  
 ଏବଂ ନର ନାରୀମୂର୍ତ୍ତୀଙ୍କ ଅନୁରୋଧ ଅନୁସାରେ  
 ଦକ୍ଷିଣାପାର୍ଶ୍ଵ ଚିକଟରେ ଜ୍ଞାନଯୋଗ ବ୍ୟାଖ୍ୟା  
 କରବାକୁ ଲାଗିଲେ । ଉପସଂହାରରେ ଶିବ  
 କହିଲେ—

“ସୋଫହଂ ପ୍ରେରୟିତା ଦେବଃ  
 ପରମାନନ୍ଦ ସଖୀତଃ ।  
 ନୃତ୍ୟାପି ଯୋଗୀ ସତତଂ

ସସ୍ତୁଦ୍ଵେଦ ସ ଯୋଗଶତ୍ଵ ।”

“(ଜଗତ୍ଵ) ପ୍ରେରୟିତା (ପରମାନନ୍ଦ),  
 ପରମାନନ୍ଦମୟ ଯୋଗୀ (ଯୋଗାରାଧ୍ୟାୟରତ)  
 ସେହି ମୁଁ ସବଦା ନୃତ୍ୟ କରଥାଏ; ତାହା ଯେ  
 ଜାଣେ ସେ ଯୋଗଶତ୍ଵ ।” ତତ୍ପରେ :—

“ଏତାଦତ୍ତୁକ୍ତ । ଭଗବାନ୍  
 ଯୋଗିନାଂ ପରମେଶ୍ଵରଃ ।  
 ନନର୍ତ୍ତ ପରମଂ ଭବ—  
 ମୈଶ୍ଵରଂ ସମ୍ପ୍ରଦର୍ଶୟନ୍ ।”

ଏହା କହି ଯୋଗୀମାନଙ୍କର ପରମେଶ୍ଵର  
 ଭଗବାନ୍ (ଶିବ) ପରମ ଐଶ୍ଵର ଗୁଣ ଦେଖାଇ  
 ନୃତ୍ୟ କରଥିଲେ ।

ଚିତ୍ତରେ ଦେଖାଯିବ ଗୋଟିଏ ନଟରାଜ  
 ପ୍ରତିମାର ଉପରର ଅଂଶ ଏବଂ ଯାଦପାଠ  
 କୌଣସି ରଜନ ଯୋଡ଼ାଯାଉ ଫଟୋ ଉଠ  
 ହୋଇଅଛି । ପ୍ରତିମାଦେହର ଅଧିକାଂଶ ଭାଗ ଏ  
 ପର୍ଯ୍ୟନ୍ତ ମିଳିନାହିଁ । ତଥାପି ଏ ରତ୍ନାଂଶ ଦେଖି  
 ମନେହୁଏ ସ୍ଵପ୍ନର ବର୍ଣ୍ଣନା ଯେପରି କି ମୂର୍ତ୍ତି-  
 ଧାରଣ କରାଅଛି । ନଟରାଜ ମୂର୍ତ୍ତିର ମୁଖମଣ୍ଡଳରେ  
 ଚତୁର୍ଭୁଜର ସମ୍ପୂର୍ଣ୍ଣ ନିର୍ଦ୍ଦେଶ କାତ ଯୋଗାନନ୍ଦ ସମାଧର  
 ଭବ ତମହାର ପ୍ରତିବିମ୍ବିତ ହୋଇଅଛି; କମଳାୟ ଦେହଟି  
 ଧୀର ଗମ୍ଭୀର ଭାବରେ ନୃତ୍ୟଭଙ୍ଗରେ ବସନ୍ତାଳୀ ଅଭି-  
 ନୟ କରୁଅଛି । ତାମିଳ ଦେଶର ସପ୍ତମିକ ନଟରାଜ  
 ମୂର୍ତ୍ତିରେ ଗତିଶୀଳତା ପ୍ରକଳତର । ଶିବଜୀର ମୂର୍ତ୍ତିରେ  
 ଗତିର ଓ ସ୍ଥିତିର, ଜ୍ଞାନ ଓ କର୍ମର ସାମଞ୍ଜସ୍ୟ ସାଧକ  
 ହୋଇଅଛି ।

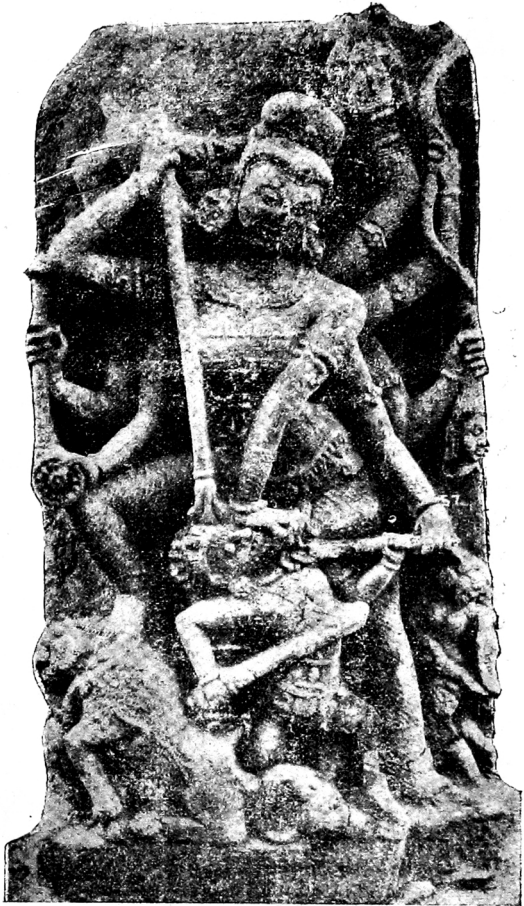

ମହାଶୟର ମୂର୍ତ୍ତି ( )

ଚିତ୍ତରେ ଶିବଜୀରେ ପ୍ରାପ୍ତ ଗୋଟିଏ ମହାଶୟର  
 ମୂର୍ତ୍ତି । ଏ ମୂର୍ତ୍ତିର ନିମ୍ନଭାଗ ବଡ଼ ଅସାଧାରଣତା ସହିତ  
 ଖୋଦିତ ହୋଇଅଛି । ବୋଧହୁଏ ଅନାତଦ୍ଵାରକ  
 କାର୍ଯ୍ୟ । କିନ୍ତୁ ଉପରବର୍ତ୍ତ ବଡ଼ ସ୍ଵର । ମାର୍କଣ୍ଡେୟ ପୁରାଣ  
 ଅନୁଗତ ଦେବାପାହାନ୍ତ୍ୟରେ ମହାଶୟର ପ୍ରବଚନ  
 ଉକ୍ତ ହୋଇଅଛି :—



“ତତ୍ତ୍ୱେ କୁପା ସମରଜସ୍ତୁ ରତା ନ ଦୃଷ୍ଟ୍ୟା  
ହୃଦୟେବ ଦେବି ବରଦେ ଭୁବନବିଶ୍ୱେୟମ ।”

ହେ ଦେବୀ ! ଏକା ତୁମ୍ଭେଠାରେ ଚିତ୍ତରେ କୁପା ଓ ସମରଜସ୍ତୁ ରତା ଏକାକୀ ଦେଖାଯାଏ; ତୁମ୍ଭେ କି ଭୁବନର ବରଦାୟିନୀ ଅଟ ।” ଏ ମୂର୍ତ୍ତିର ମୁଖ ମଣ୍ଡଳରେ ପୁରାଣୋକ୍ତ ଭାବ ସୁନ୍ଦର ପୂଜି ଉଠିଅଛି । ଦେବୀ ଯେପରି ଭକ୍ତ ବଚନରେ କଠୋର କର୍ତ୍ତବ୍ୟଜ୍ଞାନର ଅନୁଶୋଧରେ ଏହି ନିଷ୍ଠୁର ଅସୁର ବିନାଶ କାର୍ଯ୍ୟ କରୁଅଛନ୍ତି । ପ୍ରାଚୀନ ଗ୍ରୀକ୍ ଭାସ୍କରମାନେ ସ୍ତମ୍ଭରୂପ କର୍ତ୍ତୃକ ସିଂହ ବିନାଶର ଚିତ୍ରରେ ବା ଅନ୍ୟ କୌଣସି ଅନରୂପ ପଟଣାର ଚିତ୍ର ଅଙ୍କିତ କଲବେଳେ ନିଧନକାନ୍ତ ଦେବତାଙ୍କର ମୁଖମଣ୍ଡଳ କେତେକଟା ସୌମ୍ୟ କରୁଅଛନ୍ତି । କି ପ୍ରାଚୀନ ଗ୍ରୀସ, କି ପ୍ରାଚୀନ ଭାରତବର୍ଷ ସବୁଠାରେ ଦେବୀଙ୍କର ସୁଦୃଶ୍ୟ ଅସୁର ବିନାଶର ଚିତ୍ରରେ ଗୀତାର —

“ଯୋଗସ୍ତଃ କୁରୁକର୍ମଣି  
ସଙ୍ଗଂ ତ୍ୟକ୍ତ୍ୱା ଧନଞ୍ଜୟ”

ଏହି ଆଦର୍ଶ ପ୍ରଦର୍ଶିତ ହୋଇଅଛି, କିନ୍ତୁ ଗ୍ରୀକ୍ ଭାସ୍କର୍ୟରେ ଦୃତ୍ୟା-କାନ୍ତର ଚିତ୍ରରେ ବୃଦ୍ଧା ପ୍ରକାଶିତ ହୋଇନାହିଁ ।

ଚିତ୍ରରେ ଶିବଜୀର ଲୁପ୍ତ ବନ୍ଧ ମନ୍ଦିରର ଗୋଟିଏ ନାଗ ମୂର୍ତ୍ତି-ବିମୁକ୍ତ ବନ୍ଧାରତ ନେତ୍ରରେ କାଶ ଦେଖାଅଛି ।

ଚିତ୍ରରେ ଆଉ ଗୋଟିଏ ନାଗ ଆରୁଧ୍ୟ ଦେବତାର ଗଳାରେ ମାଳା-ଦବାକୁ ଉଦ୍ୟତ । ମୁଖମଣ୍ଡଳ ଆନନ୍ଦରେ ଭଲ ଭଲ ।

ଯେଉଁ ମନ୍ଦିରର ଶୋଭା ସମ୍ପାଦନ ନିମିତ୍ତ ଶିବଜୀର (ମହତ୍ତ୍ୱପର୍ଯ୍ୟନ୍ତ ଛତ୍ରା) ଏହି କେତୋଟି ଏବଂ ଆହୁର ଅନେକ ଦେବଦେବୀର ଓ ନାଗନାଗିର ମୂର୍ତ୍ତିଗଠିତ ହୋଇଥିଲେ ତାହା ଅକାରରେ ଭୁବନେଶ୍ୱରର ‘ବୁଢ଼େ-ଘର’ ବା ‘ରାଜାଭଣ୍ଡାରୀ’ ମନ୍ଦିର ଅପେକ୍ଷା ବଡ଼ ନ ହେଲେ ମଧ୍ୟ ସୌନ୍ଦର୍ଯ୍ୟରେ ଅତୁଳନୀୟ ଥିଲା । ଯାହା କିଛି



ରତ୍ନାଂଶ ଆମ୍ବେମାନେ ଏର୍ଥମନ୍ତ ସଂଗ୍ରହ କରବାକୁ ସମର୍ଥ ହୋଇଅଛୁ ତାହା ଅବଲମ୍ବନକରି ତିବ୍ରେ ଯେ ସେ ମନ୍ଦିରର ପୂର୍ଣ୍ଣାବସ୍ଥା ଦେଖାଇପାରିବୁଁ ଏପରି ସାହସ ହୁଏନାହିଁ । ତେଣେ ଏର୍ଥମନ୍ତ କହିପାରୁଁ ଯେ ଏହି ମନ୍ଦିରର ଗର୍ଭଗୃହର ବାହାରର ଅଳଂକାରରେ ଅପା-  
 ଧାରଣ କଲା କୌଶଳ ଏବଂ ସୁରୁତର ପରିଚୟ ମିଳେ । ବାହୁଲ୍ୟ ଏବଂ ଇନ୍ଦ୍ରିୟ-ପରାୟଣତାର ନିଦର୍ଶନ ଅପେ-  
 ଯାକୃତ ଭଲ । ଯେଉଁ ଜିନିଷଟି ଭଲ ଲାଗେ ତାହା ଅଳ-  
 ପ୍ରକାଶିତ ବା ଅଳ୍ପ ସୀତ କରି ଦେଖାଇବା ଶିଳ୍ପରେ ଇନ୍ଦ୍ରିୟ ପରାୟଣତାର ପରିଚୟକୁ ଓ ଅଳଂକାରର ବାହୁଲ୍ୟ ମଧ୍ୟ ଇନ୍ଦ୍ରିୟ ପରାୟଣତାର ନିଦର୍ଶନ । ଶିଳ୍ପକାର ବଡ଼ ମନ୍ଦିରରେ ଏହି ଇନ୍ଦ୍ରିୟ ପରାୟଣତା ଲକ୍ଷିତ ହୁଏନାହିଁ ।  
 ତାହାର ସମସ୍ତ ଅଙ୍ଗ ସଂଯତ ଭାବରେ ଅଲଙ୍କୃତ ହୋଇ-  
 ଥିଲା । ଏ ମନ୍ଦିରର ଶିଖରରେ ଅତି ଅଳ୍ପ କାରୁକାର୍ଯ୍ୟ ଥିଲା ଯେଉଁସ୍ଥାନରେ ଅଳଙ୍କାର ସହଜରେ ଦେଖାଯାଏନାହିଁ ସେ ସ୍ଥାନ ଅଲଙ୍କୃତ କରିବା ବିଭିନ୍ନମାନା ମାତ୍ର; ଉଚ୍ଚ ମନ୍ଦିରର ଶିଖର ନୀରୁକାର୍ଯ୍ୟରେ ଖଟିତ ନରବା ବୃଥା-  
 ପରିଶ୍ରମ ଛାଡ଼ା ଆଉ କିଣ ହୋଇପାରେ ? ଲଙ୍କାଗଜ ମନ୍ଦି-  
 ରର ଶିଖର ପ୍ରାୟ ଅଳଙ୍କାର ରହୁଛି । ମନ୍ଦିରର ସୌନ୍ଦର୍ଯ୍ୟ, ଭିତ୍ତିଗଠନର ରଙ୍ଗ ଓ ମନକମେଣୀ ଅଙ୍ଗାବସ୍ଥୁ ଉପରେ ନିର୍ଭରକରେ । ସେ ଅଳଙ୍କାର ସେହି ରଙ୍ଗ ଓ ମନ-  
 ନତାକୁ ଦର୍ଶକର ଅଗୋଚରରେ ରଖେ ସେ ଅଳଙ୍କାରକୁ ସ୍ଵତନ୍ତ୍ର ଭାବରେ ଦେଖିବାକୁ ଯେତେ ସୁନ୍ଦର ଏବଂ ସରସ ହୋଇଥିଲେ ମଧ୍ୟ ମନ୍ଦିର ହିସାବରେ କର୍ତ୍ତବ୍ୟ ।

( ୬ )

ସୁନ୍ଦର ମୂର୍ତ୍ତି ଓ ମନ୍ଦିରର ଦର୍ଶନ ଯେପରି ରସବୋଧ

ବୃତ୍ତି ପ୍ରଫୁଲ୍ଲର ସହାୟତାକରି ସେହିପରି କାର୍ଯ୍ୟ-  
 କାସ-ବୃତ୍ତି ପ୍ରଫୁଲ୍ଲର ମଧ୍ୟ ସହାୟତା କରଥାଏ । ଲଙ୍କା-  
 ଚଳପରି ମହାନ ମନ୍ଦିର ଗତିବାକୁ ଓ ସଜାଇବାକୁ ସେ ଅସାମାନ୍ୟ ଧୈର୍ଯ୍ୟ, ସାବଧାନତା ଓ ଶ୍ରମଶୀଳତା ଆବ-  
 ଶ୍ୟକ ହୋଇଥିଲା ତାହା ପୁନଃ ସୁରୁଣକଲେ ସୁରୁଣ-  
 କର୍ତ୍ତୃର ଅଭ୍ୟାସଗତ କର୍ତ୍ତା ଏବଂ ଉତ୍ତମଶୀଳତା କେତେକ ପରିମାଣରେ ଶିଥିଳ ନ ହୋଇ ରହିପାରେ-  
 ନାହିଁ । ଅନ୍ୟଜାତିର ଏପ୍ରକାର ଖଣି ଦେଖିଲେ ଅନେକ ସମୟରେ ନୈରୁଣ୍ୟର ଉଦୟ ହୋଇପାରେ; କିନ୍ତୁ ନିଜ-  
 ଜାତିର ନିଜଜାତିର ମହାନ ଖଣି ଦୃଶ୍ୟରେ ଆଶାର ସମ୍ଭାର କରଥାଏ । ଓଡ଼ିଶା ବା କେତେବଡ଼ ଦେଶ ! ପ୍ରକୃତ ପ୍ରସ୍ତାବରେ ଓଡ଼ିଶା ବା କେତେବଡ଼ ପାଇଁ ଏକେବାରେ ସ୍ଵାଧୀନଥିଲା ? ଓଡ଼ିଶାର ରାଜାଙ୍କୁ ଗୌରାଧ-  
 ଂସର ପ୍ରାଧାନ୍ୟ ସ୍ଵୀକାର କରବାକୁ ନବେତ୍ ଦର୍ଶିଣ କଳଙ୍କା ରାଜା ପଦାନତ ହେବାକୁ ପଡ଼ୁଥିଲା । ଗଙ୍ଗାବଂଶୀୟ-  
 ମାନେ ଦକ୍ଷିଣ କଳଙ୍କାରୁ ଆସି ଓଡ଼ିଶା ଜୟ କରୁଥିଲେ ସୁଦ୍ଧା ଶିକ୍ଷାଦାୟକ ଯେବେ ସେମାନେ ଓଡ଼ିଆମାନଙ୍କ-  
 ଠାରେ ରୋମ ପାମାଜ୍ୟର ପ୍ରାଚୀନ ଗ୍ରୀସଠାରେ ପଦ-  
 କୟ ସ୍ଵୀକାରପରି ପରାକୟ ସ୍ଵୀକାର କରବାକୁ ବାଧ୍ୟ ହୋଇଥିଲେ । ଭ୍ରାତରରେ ମଧ୍ୟ ଶକ, ଭୃଗୁ, ହୃଦ ପ୍ରଭୃତି ଅନ୍ଧମଣିକାରମାନଙ୍କୁ ପ୍ରାଚୀନ ହିନ୍ଦୁମାନଙ୍କଠାରେ ଅଦଗତ ହେବାକୁ ପଡ଼ୁଥିଲା । ବସ୍ତୁତଃ ଇତିହାସରେ ଦେଖାଯାଏ ଯେ ବାହୁଲ୍ୟର ଅସାଧ୍ୟ କାର୍ଯ୍ୟ ଶିକ୍ଷାଦାୟକ-  
 ବଳରେ ସାଧ୍ୟହୁଏ । ଶିକ୍ଷାଦାୟକତାରେ ସ୍ଵରୂପ ଛାଡ଼ା ସମାଜ୍ୟ ମଧ୍ୟ ଲାଭ ହୋଇଥାଏ ।



# ଶତ୍ରୁପତ୍ନୀ ଓ ଦଶପଲ୍ଲୀର ଅନୁଭୂତି ।

ଶ୍ରୀ ଶଶିଭୂଷଣ ରାୟ ।

ଜିଜ୍ଞାସୁର ଆରଣ୍ୟ ପ୍ରକୃତି ! ତୋହୃଦୟ ମୋହୋ-  
 ମନରେ ଅନନ୍ଦ ପ୍ରଦାନ କରିବାକୁ ଆଉ କେହି ସମ-  
 ନୁହନ୍ତି ! ତନିବର୍ଷ ବୟସରୁ ସପ୍ତଶଯ୍ୟା ପଟ୍ଟତଳୁ  
 ମୋହୋର ପରମାର୍ଥ ଓ ପୃଥ୍ବୀଦେବଙ୍କ ନିର୍ଦ୍ଦେଶରୁ ତହିଁ  
 ସମସ୍ତ ଜୀବନର ବହୁ ପରିବର୍ତ୍ତନ ମଧ୍ୟରେ ତୋହର  
 ଦର୍ଶନ ଓ ଅନୁଶୀଳନ କରିବାରେ ଚରଣସ୍ଥ ହୋଇ  
 କି ପରିମାଣରେ ମୁଁ ଲୁଚାଅଛି ଓ ଚରଣାର୍ଥ ହୋଇଅଛି  
 ତାହା ମୋହୋମନ କଣେ, ଆଉ କାହାକୁ କହିବି,  
 କହିଲେ କିଏ ଶୁଣିବ ? ତୋହାର ପ୍ରତ୍ୟେକ ଅଙ୍ଗମୋହୋ  
 ମନକୁ ପ୍ରତି ମନୁଷ୍ୟରେ କି ପରିମାଣରେ ଓଟାର ନେଉ-  
 ଅଛି, ସୁରକ୍ଷକର ହୃଦୟ କେଉଁ ଅପୂର୍ବ ସୁଲକରେ ନୃତ୍ୟ  
 କରୁଅଛି, ତାହା କାହାରିକୁ ବୁଝାଇବାର ସମତା ଅଥବା  
 ଭାଷା ମୋହୋର ନାହିଁ । ସହରର ବ୍ୟସ୍ତତାରୁ ଅଲିଆ-  
 ଗଦା ମଧ୍ୟରେ ବିନ କଟାଇ ଏହାମଧ୍ୟରେ ସେତେ-  
 ବେଳେ ନଦୀ ସେକତର ଭଣ୍ଡିରୁଦୀଠାରୁ କେନ୍ଦୁଝର  
 ରାଜ୍ୟର ବୁଝାଣିପାଠି ପଦ୍ମପାଳାର ଭ୍ରମକାନ୍ତ ଦୃଶ୍ୟ ମନ-  
 ସ୍ଥଳରେ ପଡ଼ିଯାଏ, ସେତେବେଳେ ହୃଦୟ କେଉଁ  
 ଅପୂର୍ବ ଅନନ୍ଦରେ କେଉଁ ଅତ୍ରୁକ୍ତ ଧାଇଁଯାଏ, ତାହା  
 କହିବି କିପରି ? ତୋହର ସେହି ପ୍ରୀତି ପ୍ରଫୁଲ୍ଲ—  
 ଦୃଷ୍ଟି ସଦୃଶୀ ମତେ ଦେଇ ରହିଅଛି ଏବଂ ଏଥିରୁ  
 ଶ୍ରଦ୍ଧା, ପ୍ରେମ ଓ ସ୍ନେହ ସଦୃଶୀ ଉଦ୍ଧୃଷ୍ଟି ହୋଇ ମୋତେ  
 ବୁଝାଇ ଦେଇଅଛି । ଏହି ହେତୁରୁ ବର୍ଷମଧ୍ୟରେ  
 କେତେଥର ତୋହ ଛୋଡ଼ିବାକୁ ଛାଡ଼ି ପଡ଼ିଅଛି, ପତ-  
 ବାର କଲ୍ୟାଣୀ କରୁଅଛି ଏବଂ କଲ୍ୟାଣୀ ସଫଳହେଲେ  
 ସୁଖସୁଖ ଅନୁଭବ କରୁଅଛି । ତୁ ମୋହୋର ସ୍ନେହ ସୁଖ  
 କଲ୍ୟାଣୀ ଶାନ୍ତି, ମର୍ମସତର ପ୍ରଲେପ ଏବଂ ଶକ୍ତିର  
 ବିରାମସିଦ୍ଧି !

ଯେଉଁଦିନ ମୋହୋର ଶ୍ରବଣସ୍ଥ ବକ୍ତୃ ଶତ୍ରୁପତ୍ନୀ-  
 ବିକାୟର ବର୍ତ୍ତମାନ କର୍ତ୍ତୃଧାର ରାଗତରଞ୍ଜିତ ବାବୁଙ୍କର

ସ୍ନେହ-ପୂର୍ଣ୍ଣ ପଦ ପାଇଲି, ସେ ଦିନ ମୋହର ହୃଦୟ ଅପୂର୍ବ-  
 ଅନନ୍ଦରେ ଅଭିଷିକ୍ତ ହେଲା । ସେ ମୋହୋର ଶତ୍ରୁପତ୍ନୀ  
 ଦର୍ଶନର ସମସ୍ତ ବନ୍ଦୋବସ୍ତ କରିବାକୁ ଆଗ୍ରହୀନୁତ ।  
 ଯାହା ଖୋଜୁଥିଲି ତାହା ପାଇଗଲି । ଶରତର ପ୍ରକୃତ  
 ବର୍ଷା - ଧୈତ୍ୟହୋଇ ଅପୂର୍ବ ଲବଣ୍ୟ ରହିରେ କି ରଳି  
 କମଳାୟ ହୋଇଥାଏ, ଏବଂ ଚରକାଳର ପୁରତନ ଚନ୍ଦ୍ର  
 ତାହାଙ୍କର ହାସ୍ୟ ବୃକ୍ତିରୂପ ସମସ୍ତ ପରିବର୍ତ୍ତନମଧ୍ୟରେ  
 ସୁଦ୍ଧା ଶରତରେ ଚୈତ୍ୟ ପରିଚ୍ଛଦ ଧାରଣକର ସଂସାରକୁ  
 କେତେ ସୁଗୁଣ କରିଦିଅନ୍ତି, ତାହାର ବିସ୍ମୃତ ପ୍ରମାଣ  
 ଅବଶ୍ୟ-ପ୍ରକୃତରେ ସ୍ପଷ୍ଟ । ଏହି ହେତୁରୁ ରାଗତରଞ୍ଜିତ  
 ବାବୁଙ୍କର ଏହି ପଦ ମୋହୋ ହୃଦୟରେ ଅଶା ଓ ଅନ-  
 ନ୍ଦର ମାୟା-ରୁଲିକା ବୁଲାଇଦେଇ ଭ୍ରମଣୋପଯୋଗୀ  
 ଆସ୍ତୋକନରେ ମଜାଇ ଦେଲା ।

ବାସ୍ତାବ୍ୟ ଶକଟରେ କଟକରୁ ଅପରାଧରେ ବାହାର  
 କଟକୀ ଅପି ସେଠାରୁ ସନ୍ଧ୍ୟାସମୟରେ ହସ୍ତୀ ସୁଷ୍ଟରେ  
 ବାହାରିଲି । ମାର୍ଗର ଉତ୍ତରାଞ୍ଚଳରେ ପଦ୍ମ ଧାନ୍ୟକ୍ଷେତ୍ର  
 ଚନ୍ଦ୍ରାଲୋକୋଦ୍ଵାସିତ । ମନୋମୋହନୀ ପ୍ରକୃତଙ୍କର କି  
 ସୁନ୍ଦର ଶୋଭା ! ରକମା ଜ୍ୟୋତ୍ସ୍ନାସ୍ନାତା—ଏହାର  
 ଫୁଲଧାରରେ ହାସ୍ୟରାଶି ଉତ୍ତଳ ଉଠୁଅଛି । ଚରୁଦିଗ  
 ସୌନ୍ଦର୍ଯ୍ୟର ସାରବସ୍ତୁ ହୃଦୟରେ ଧାରଣକର ମନସୁଖରେ  
 ହସୁଅଛି—ରବତରଞ୍ଜରେ ଭୃସିଯାଉଅଛି । ଧରଣୀର  
 ନାନାସିଳରେ ଚନ୍ଦ୍ରକର ଲେଖା ସୁଷ୍ଟ ପ୍ରଭୁଭୂତ ।

ମାର୍ଗର ବାମପାର୍ଶ୍ଵରେ ଖୋରଧାର ବରୁଣୀ ପଦ୍ମତର  
 ପ୍ରସାରିତ ନୀଳମା ମଧ୍ୟରେ କଲ୍ୟାଣୀ ସୁଲକିତ ଓ  
 କଲ୍ୟାଣୀ—କୁହେଳିକାବୃତ ନୟନ ସ୍ଥାପନ କରି  
 ଅମ୍ବେମାନେ ଖୋରଧା ବଜାର ଏବଂ କଚେରୀ, ସୁଲ  
 ପ୍ରଭୃତ ଅଭବମ କଲି । ଉତ୍ତର ପାର୍ଶ୍ଵସ୍ଥିତ ଧାନ୍ୟ—  
 କ୍ଷେତ୍ର ମଧ୍ୟସ୍ଥିତ ଚନ୍ଦ୍ରକା ଦର୍ତ୍ତନର ଶୋଭା ଦର୍ଶନ କରି

ନିର୍ମଳ ପୁଲକନ୍ଧାରରେ ଅନ୍ତର ଅଭିସମ୍ପଦ ଓ ଉତ୍ତମ ଛୋଇ ଉଠୁଥିଲା । ଦକ୍ଷିଣପାର୍ଶ୍ଵରେ ବାଲିର ମହାପଦ୍ମକ ଦିଗୁଳୟରେ ସୁଷ୍ପ କୁଷ୍ଠଦେହ ଉତ୍ତୋଳନ କରି ଦେଇଥିଲା ଏବଂ ବାମପାର୍ଶ୍ଵରେ ଅଧିକ ଉଷ୍ଣ ପ୍ରସ୍ତବଣ ନିକଟସ୍ଥ ସ୍ତମ୍ଭାଣ୍ଡି ଧାନ୍ୟ-ସେବ ବନ୍ଧୁକା-ମାତ ହୋଇ ଶାନ୍ତ ପୁଲକୋଭାସିତ ଦଶଥିଲା । ବନ୍ଧୁର ରଜତ-ଶୁଭ୍ର, କାରଣ ଚତୁର୍ଦିଗ ପ୍ରାଚିତ କରି ଦେଇଥିଲା । ପ୍ରାଚୀନ ଚୂର୍ଣ୍ଣକ ଉତ୍ତମପାର୍ଶ୍ଵରେ ନିଶ୍ଚଳଭାବରେ ଦଣ୍ଡାୟମାନ ରହି ପକ ଶାଖା ବିସ୍ତାରପୂର୍ବକ ଚନ୍ଦ୍ରାଲୋକ ଅବଲୋଧ କରୁଥିଲା । ସମୟ ସମୟରେ ଦୂରରୁ ଚିତ୍ତଦଧି ପ୍ରକୃତିର ନିପ୍ରକୃତାକୁ ଭଙ୍ଗ କରି ଦେଉଥିଲା ମାତ୍ର ।

ଅନୁମାନେ ବାସୀର ଭାବନାକା ଉତ୍ତରୁ ସୋଳପୁର ମାର୍ଗ (ଦକ୍ଷିଣ ମହାନଦୀ ମାର୍ଗ) ଅବଲମ୍ବନ କଲୁ । ଦକ୍ଷିଣେ ଶେଷ ହେବା ସମୟରେ ଅନୁମାନେ କଳାପଥର ଗ୍ରାମ ଅଭିକ୍ରମ କରି ଖଣ୍ଡପଡ଼ା ରାଜ୍ୟର ଆରମ୍ଭ କାଳି ଗିରି ନଦୀ—ନିକଟରେ ପହଞ୍ଚିଲୁ । ଏହା ଶୁଦ୍ଧ ଗିରିନଦୀ ହେଲେହେଁ ବର୍ଷା ସମୟରେ କ୍ରୋଧ-ବ୍ୟାପୀ ବିସ୍ଫୋରଣ କରିଥାଏ । ବର୍ତ୍ତମାନ ଶାନ୍ତ-ତୋୟା ହୋଇ ମହାନଦୀଅଡ଼କୁ ପ୍ରବାହିତା । ଏଠାରୁ ଏକମାଇଲ ଦୂରବର୍ତ୍ତୀ ପତେଗଡ଼ ନାମକ ଗ୍ରାମର ସ୍କୁଲ ଗୃହରେ ଶକ୍ତି-ନାଗରଣ-ଜଳିତ ଅବସାଦ ମେଣ୍ଟାଇ ଅପରାଧରେ ଖଣ୍ଡପଡ଼ା ଗଡ଼ ଅଭିମୁଖରେ ବାହାରିଲୁ । କିଛିଦୂର ନିକଟ ଅରଣ୍ୟ, ଏହା ଉତ୍ତର ଉତ୍ତମପାର୍ଶ୍ଵରେ ପ୍ରକାଶ୍ଵ ଧାନ୍ୟ-ସେବର ହରିତମା । ଯେଉଁମାର୍ଗରେ ଯାଉଥିଲୁ ତାହା ଦକ୍ଷିଣ ମହାନଦୀ ରଥ୍ୟାରୁ ଶାଖା ରଥ୍ୟା ଖଣ୍ଡପଡ଼ା ଗଡ଼କୁ ଭଗବତାକୁଳର ନିର୍ଦ୍ଦେଶାନୁସାରେ ନିର୍ମିତ ହୋଇଅଛି । ଧାନ୍ୟସେବର ହରିତମା ପୁଣି ପ୍ରାଚୀନ ଅନୁମାନରେ ଲୁଚି ଯାଉଅଛି । ପୁଣି ଅନୁମାନେ ଶେଷହେଲେ ବିସ୍ତୀର୍ଣ୍ଣ ଧାନ୍ୟସେବ ବାହାର ପଡ଼ୁଅଛି । ମାର୍ଗରେ ଯାଉଁ ଯାଉଁ ପ୍ରାୟ ୩୭ ଥର ଏହୁପର ହୋଇଥିଲା । ଏହା ଦେଖି ଓଡ଼ିଶାର ଭଲଭାସ ପ୍ରଶେଷା ହେବର ସାହେବଙ୍କର ଖଣ୍ଡପଡ଼ା ସମ୍ବନ୍ଧୀୟ ଉକ୍ତି ପୁରଣ ହେବା ପ୍ରାଭବିକ । ଏହା ଏହି “Khandpara is a very valuable territory and one of the

most highly cultivated of the Tributary States. Fine Sal timbers abounds in the hilly parts of the State and magnificent mangoe and banyan trees stud the plains.”

ବାସୁଦେବ ୨୪୪ ବର୍ଗମାଇଲ ପରିମିତ ଖଣ୍ଡପଡ଼ା ରାଜ୍ୟରେ ଯେତେ ଅମୁଗୁର ସଂସ୍ଥାପିତ, ଅନୁପାତରେ ଏତେ ଅମୁଗୁର ଓଡ଼ିଶାର ଅନ୍ୟ ଗଜକାତ ରାଜ୍ୟରେ ବୋଧହୁଏ ନାହିଁ ।

କିଛିଦୂର ଉତ୍ତରୁ ପ୍ରକାଶ୍ଵ କୋଳା-ବନମଧ୍ୟରେ କୁସୁମାନଦୀ ପଡ଼ିଲା । ଏହା ସୁମର ଅଞ୍ଚଳରୁ ନୟାଗଡ଼ ରାଜ୍ୟ ମଧ୍ୟ ଦେଇ ପ୍ରବାହିତା ହୋଇ ଖଣ୍ଡପଡ଼ା ଗଡ଼ର ପୂର୍ବପାର୍ଶ୍ଵ ପର୍ଯ୍ୟନ୍ତ ବିସ୍ତୃତ । ପଶ୍ଚିମ ପାର୍ଶ୍ଵରେ ସୁନାମୁହିଁ ନାମକ ଶୁଦ୍ଧ ଗିରି-ନଦୀ ଖଣ୍ଡପଡ଼ା ରାଜ୍ୟର ଭ୍ରମ ଦର୍ଶନ ବିକଶିତ ଯେତେମାଳାରୁ ବାହାର କୁସୁମୀ ସହିତ ସଂଯୁକ୍ତ ହୋଇଅଛି । ଦଶପଲ୍ଲୀର ଅରଣ୍ୟ ପ୍ରଦେଶରୁ କୁଆଁରିଆ ଗିରି-ନଦୀ ବାହାର ଖଣ୍ଡପଡ଼ା ରାଜ୍ୟମଧ୍ୟରେ ପ୍ରବାହିତ ହୋଇ ଏହି କୁସୁମୀ ସହିତ ମିଶି ସମସ୍ତର ଏକକ ସଂମିଶ୍ରଣରେ କମେଇ ନାମ ଧାରଣ କରି କରଦ ନଦୀରୂପେ ଖଣ୍ଡପଡ଼ା ରାଜ୍ୟର ସୁପ୍ରସିଦ୍ଧ କଣ୍ଠିଲେ ପାଖରେ ମହାନଦୀକୁ ଜଳ ଯୋଗାଉଅଛି ।

ଅନୁମାନେ ଖଣ୍ଡପଡ଼ା ଗଡ଼ରେ ସନ୍ଧ୍ୟାଉତ୍ତରୁ ପହଞ୍ଚି ଭଗବତାକୁଳ ସହିତ ମିଳିତ ହେଲୁ । ସେତେବେଳେ ତାହାଙ୍କର ସରଳତାପୂର୍ଣ୍ଣ ସ୍ଵପ୍ନମୟ ଦୃଷ୍ଟି ଏବଂ ଶ୍ରଦ୍ଧା ଓ ଭକ୍ତିର ଅଳ୍ପ ଅଭିବ୍ୟକ୍ତି ମୋତେ ବଡ଼ ଭଲ ବୋଧ ହେଉଥିଲା ।

ପରଦିନ ପ୍ରାୟତଃ ଖଣ୍ଡପଡ଼ା ଗଡ଼ର ପ୍ରାୟ ପ୍ରତ୍ୟେକ ଅଂଶ ଦର୍ଶନ କଲୁ । ପୁରୀୟ ରାଜା ନିକଟର ସିଂହଙ୍କର ପ୍ରସିଦ୍ଧ ବାଲିବଗିଚ୍ଵର ଚନ୍ଦ୍ରମାତ୍ର ଅଛି । ଏହା ଦିନ ଉତ୍ତଳରେ ବିଦ୍ୟାତ ଉଦ୍ୟାନ ବୋଲି ସୁପରିଚିତ ଥିଲା ଏବଂ ବାମଗ୍ରୀର ଏକା ସର୍ ବାସୁଦେବ ସ୍ତମ୍ଭାଣ୍ଡିଦେବଙ୍କର ପ୍ରସିଦ୍ଧ ଅଦର୍ଶ ଉଦ୍ୟାନର ସମକକ୍ଷ ଥିଲା । ବର୍ତ୍ତମାନ ଏହାର କଳ୍ପାଳ ପତରହିଅଛି । ଏହି ବଗିଚ୍ଵ-ସମ୍ବନ୍ଧରେ ଗୋଟିଏ ସୁନ୍ଦର ସତ୍ୟତା ଶୁଣିଲି । ଥରେ ଉତ୍ତଳର

ଜଣେ ସୁପ୍ରସିଦ୍ଧ ଉପାଧ୍ୟାୟ ଗବର୍ଣ୍ଣମେଣ୍ଟ କର୍ମଚାରୀ ବାଲ-  
ବଗିଚା ଦେଖି କହିଲେ “ଏ ବଗିଚାରେ ସବୁ ଅଛି ଦେଖିଲି,  
ମାତ୍ର ଗୋଟିଏ ଦ୍ରବ୍ୟ ନାହିଁ—ତାହା ଛଡ଼ୁ । ବିଲତାରେ  
ଛତୁର ମଞ୍ଜରୀ ଛତୁ ଉତ୍ପନ୍ନ ହୋଇଥାଏ, ଏଠାରେ  
ତାହାର ପସରା ହେବାର ଆବଶ୍ୟକ ।” ଏହା ଶୁଣି ଗଜା  
ନଟକର ସିଂହ ମନେଇଗିଲେ ଏବଂ ପ୍ରାୟ ଏକସପ୍ତାହ  
ଉତ୍ତରୁ ସେତେବେଳେ ସେହି କର୍ମଚାରୀ ଖଣ୍ଡପତା-  
ମାଗରେ ପ୍ରତ୍ୟାବର୍ତ୍ତନ କଲେ, ତାହାର ୩୫ ଦିନ  
ପୂର୍ବରୁ ବିଶାଖାମସର ପ୍ରଖର ଭୈଦ୍ର ମଧ୍ୟରେ ସୁଜା  
ଦିବାରୁକି କୁଟାଗୁଡ଼ିକରେ ପାଣି ଦେଇ ଛତୁ ଉତ୍ପନ୍ନ କରାଇ  
ସେହି କର୍ମଚାରୀଙ୍କ ନିକଟକୁ ପ୍ରେରଣ କଲେ । କର୍ମଚାରୀ  
ମହାଶୟ ସେହି ପ୍ରଖର ଗ୍ରୀଷ୍ମକାଳରେ ଛତୁ ଦେଖି ଅବାକ୍  
ହୋଇଥିଲେ ।

ଖଣ୍ଡପତା ଗଡ଼ର ଗୋପୀନାଥମୂର୍ତ୍ତିର ଗଠନ ଓ  
ଅଳ୍ପତ ସତ୍ୟବାଦର ସାମ୍ବାଦିନୀ କମ୍ପାନୀ ରେମୁଣାର  
କ୍ଷୀରଗ୍ଣେର ଗୋପୀନାଥ ମୂର୍ତ୍ତି ସହଜ ରୁଚିତ ହେବାର  
ଯୋଗ୍ୟ । ଗୋପୀନାଥଙ୍କର ନିକଟରେ ଜଗନ୍ନାଥଙ୍କର  
ସ୍ୱରୂପକୁ ମନର ବଞ୍ଚାୟମାନ । ଏହାର ମୁଖଶାଳା ବହୁ  
ଅର୍ଥ ବ୍ୟୟରେ ଏକା ନଟକର ସିଂହ ନିର୍ମାଣ କରି-  
ଥିଲେ, ମାତ୍ର କେତେକ କାର୍ଯ୍ୟ ଅସମ୍ପୂର୍ଣ୍ଣ ରହିଯାଇଅଛି ।

ଖଣ୍ଡପତା ଗଜକାନ୍ଥୀ ଏକସମୟରେ ସୂଚ୍ୟ ଥିଲା ।  
ସୁଧା-ଧବଳିତ ସୌଧାବଳୀର ପ୍ରାଚୀନ ଯଥାରେ ଦୃଷ୍ଟ ନ  
ହେଲେହେଁ ଚରୁଷାଗୁରୁ ଦୃଷ୍ୟ ଏବଂ ବୃହତ୍ ସୁଧିକଣୀ  
ପ୍ରଭୃତିରେ ଶୋଭିତ ହୋଇଥିଲା, ମାତ୍ର ଅଳଙ୍କାର  
ଅନେକାଂଶ ନଷ୍ଟପ୍ରାୟ ।

ଖଣ୍ଡପତା ଗଜ ପ୍ରାୟ ୧୫୦୦ ଘରର ବସତିରେ  
ଗଠିତ । ଏ ସମସ୍ତରୁ ଅଧିକାଂଶ ପ୍ରାୟ ଉଚ୍ଚକାଳ ବିଶିଷ୍ଟ ।  
ଏହି ବସତିମଧ୍ୟରେ ଭବନ-ମାଉଁଶି ଜ୍ୟୋତିଷ-ଶେଖର  
ଏମନାମହୋପାଧ୍ୟାୟ ଚନ୍ଦ୍ରଶେଖର ସାମନ୍ତଙ୍କର ଜାଣି  
ଆବାସ ଲକ୍ଷିତ ହେଲା । ଏହି ଆବାସ ଦେଖି ଉଚ୍ଚଳ  
କବିଙ୍କ ନିମ୍ନ ପଂକ୍ତି ସ୍ତୁତି ଶୁଣ ହେଲା :—

“ସଦା, ଅହା, ଗ୍ରେଣ-ଯନ୍ତ୍ରଣାରେ ଶ୍ରୀଣ,  
ଦଶର ଦାରୁଣ ଚନ୍ଦ୍ରାରେ ମଳିନ ।”

“ଚନ୍ଦ୍ରଶେଖରଙ୍କର ସୁଗୀରୋଦୟପୂର୍ବରୁ ସେ ନଟକର  
ଗୋଟିଏ ଦରବାରକୁ ନିମନ୍ତ୍ରିତ ହୋଇ ଆସିଥିଲେ ।  
ନଟକର ଚନ୍ଦ୍ରମନୋଜୟିତ ମାଗରେ ଥିବା ଗୋଟିଏ  
ନିମ୍ନଗତ ମୂଳରେ ତୈଳସ ସାମଗ୍ରୀ ଏବଂ ଦୁଇଜଣ ଭୃତ୍ୟ  
ସହଜ ତାହାଙ୍କୁ ବସିଥିବାର ଦେଖି ମୁଁ ସେହି ମାଗରେ  
ଯାଉଥିବାବେଳେ ପଚାରିଥିଲି “ଅପଣ ଏପରିପ୍ରାଣରେ  
ବସିଅଛନ୍ତି କାହିଁକି ?” ମୋହୋର ପ୍ରଶ୍ନ ଶୁଣି ତାହାଙ୍କର  
ଅଶ୍ରୁକ୍ଳିଷ୍ଟ ମୁଖ ଉପରେ ଗୋଟିଏ ମୁନହାସ୍ୟ ବର୍ଷଣ—  
“ହୁଣ୍ଡିସ୍ତ ମେଘଉପରେ ଚଳିତ ବିଦ୍ୟୁତ୍‌ଝରଣ ଭଳି  
ଖେଳିଗଲା ଏବଂ ମୋତେ କହିଲେ “ବାବୁ ! ଏଠାରେ  
ଭିକାରୀ ବସିରହିଲିଣି, ବସା ଗୋଟିଏ ଖୋଜି ଯାଇ-  
ନାହିଁ, ପସୁରିବାକୁ କେହି ନାହାନ୍ତି ।” ଉଚ୍ଚଳ-ଶେଖରଙ୍କର  
ଏହି ଉତ୍ତର ଶୁଣି ମୋହର ନେତ୍ର ଅଶ୍ରୁକ୍ଳି ହେଲା ଏବଂ  
ମୁଁ ଏକଦକ୍ଷା ମଧ୍ୟରେ ତାହାଙ୍କର ସମସ୍ତ ବନ୍ଦୋବସ୍ତ  
କରିଦେଇ ପ୍ରାୟ ଦଶଦିନ ତାହାଙ୍କୁ ନଟକବାସର  
ବନ୍ଦୋବସ୍ତ କରିଦେଇ ଧନ୍ୟ ହୋଇଥିଲି । ତାହାଙ୍କର  
ସମସ୍ତ କଥା ଏଠାରେ ସୁରଣ କରି ଭୃତ୍ୟ ହେଲି ।  
ତାହାଙ୍କର ଆବାସରେ ବର୍ତ୍ତମାନ ଦୁଇ ପୁତ୍ର ବିଦ୍ୟମାନ ।

ଏହି ଆବାସ ନିକଟରେ ମୋହର ପରମବନ୍ଧୁ  
ପଣ୍ଡିତ ଚନ୍ଦ୍ରଶେଖର ମିଶ୍ର କାବ୍ୟାଚାର୍ଯ୍ୟଙ୍କର ବାସ ।  
ତାହାଙ୍କର ଗୃହକୁ ଯାଇ ତାହାଙ୍କର ଭ୍ରାତୃଶ୍ରେୟ ନିମନ୍ତ-  
କାନ୍ତି ହରିହର ମିଶ୍ର ବି, ଏ, କ ସହଜ ପରିଚିତ ହେଲି ।  
ଖଣ୍ଡପତା ଗଜ୍ୟର ବର୍ତ୍ତମାନ ଏ ରହସୁରୁପ । ସରଳତା,  
ବିଶ୍ୱପ୍ରେମିକତା ଓ ଧର୍ମପ୍ରାଣତା ସେନ ପଣ୍ଡିତ  
ଚନ୍ଦ୍ରଶେଖରଙ୍କର ବଦନମଣ୍ଡଳ ଗଠିତ । ତାହାଙ୍କର  
ଭ୍ରାତୃଶ୍ରେୟ ହରିହର ବାବୁ ବର୍ତ୍ତମାନ କଲେଜରେ ଏମ୍,  
ଏ ପଢ଼ୁଅଛନ୍ତି । ଅଣା ହୁଏ କଲେଜର ପୁସ୍ତକଗତ  
ଶିକ୍ଷାଠାରୁ ପ୍ରଭୃତ ମନୁଷ୍ୟକୁ ଅର୍ତ୍ତନ ଶିକ୍ଷାରେ ଏ ସମସ୍ତକ  
ଶ୍ରଦ୍ଧାବାନ ହେବେ ।

ଖଣ୍ଡପତା ଗଡ଼ର ନିମ୍ନରେ ସୁନାମୁହଁ ଗିରିନଦୀ  
ବେହୁଆଉଅଛି । ଏହି ଉପରର ଗୋଟିଏ ଅଂଶର ନାମ  
ବେସର-ବନ୍ଧା ଜଙ୍ଗଲ । ପୂର୍ବେ ଏରେ ବେସର ବାଟି  
ଏ ଜଙ୍ଗଲକୁ ମୁଗାୟା ଭୁକେଶ୍ୟରେ ଆସି ସଙ୍ଗେ ?

ସଫଳକାମ ହୋଇ ବଟା ବେସରର ସଦ୍ୟବଦ୍ଧାର କରୁ-  
ଥିଲେ ବୋଲି ଏହ ଏକ ନାମକରଣ ହୋଇଅଛି ।

ଅପରାଧରେ ରଗତକାରୁ ଏକ ଶଶ୍ୱପତ୍ନୀର ସୁଯୋଗ୍ୟ  
ପୁଲିସ ଇନ୍‌ସପେକ୍ଟର ଧର୍ମାନନକାରୁ ଉଦ୍‌ଗେ ମିଶ୍ର  
ମୋଡେ ନୟାଗଡ଼ ରାଜ୍ୟର ସୀମାନ୍ତସୂତ୍ରୀ ବାଲୁଗା  
ନାମକ ଗ୍ରାମକୁ ମୋଟରରେ ଘେନିଲେ । ମାର୍ଗରେ  
ଏକାକୀ ନଟବର ସିଂହଙ୍କର ନନ୍ଦନବନ ବୋଲି ଅତି ବସ୍ତୁତ  
ଅମୋଦ୍ୟାନ ଦେଖିଦେଖି ଅମ୍ବେମାନେ ଅଗ୍ରସର ହେଲୁ ।  
ଏହାପ୍ରାୟ ୪୫ ମାଇଲ ଲମ୍ବ ଏକ ସମସ୍ତପ୍ରକାର ଭଲ  
ଅମ୍ବୁଷରେ ଏହି ଡୋଟା ଯମ୍ବୁ ଗଠିତ । ଏହାମଧ୍ୟରେ  
ଶଶ୍ୱପତ୍ନୀର ନୂତନ ସଦ୍‌ବୃତ୍ତ ଡାକବଜାଳା ନିର୍ମିତ-  
ହେଉଅଛି । ଏହାର ଅବସ୍ଥାନ ସ୍ଥାନ କବିଜନ ଲେଖନୀୟ  
ଏକ ମୃଗୟୁ ଆକର୍ଷଣ—ନାମ ।

ମାର୍ଗର ବାମପାର୍ଶ୍ୱରେ ଖୋରାଧା—ବୋଲଗଡ଼ ଅଧ-  
ଲର ଦକ୍ଷିଣ ପଟ୍ଟମାଳା ଶଶ୍ୱପତ୍ନୀ ରାଜ୍ୟର ପଟ୍ଟମାଳା  
ସହିତ ଏକ ଦକ୍ଷିଣପାର୍ଶ୍ୱରେ ଶଶ୍ୱପତ୍ନୀର ବିରାଟ ରାଜଗିରି  
ପଟ୍ଟମାଳାର ଗଗନଶିଖା ଚକ୍ରାକ୍ଷର ନାମକ ଶୁଙ୍ଘ  
ସମ୍ପର୍କରେ ମସ୍ତକୋତ୍ତୋଳନ କରିଅଛି । ଏହାର ଉଚ୍ଚତା  
ପ୍ରାୟ ୨୫୦୦ ଫୁଟ ତୁରକୁ ନୟାଗଡ଼ ରାଜ୍ୟର ଅସଂଖ୍ୟ  
ପର୍ବତସମୂହ ମଧ୍ୟରୁ ବିରାଟ ଶକ୍ତିଶାଳୀ ଶିଳାଅପର୍ବତ  
ନରସିଂହନ କରିଅଛି । ଚତୁର୍ଦ୍ଦିଗ ପାର୍ବତ୍ୟ—ପ୍ରକୃତିର  
ବିଶାଳ ପ୍ରଦର୍ଶନ ଉଦ୍‌ଗୀଠିତ କରିଦେଇ ଥିଲ ।

ଏହି ମାର୍ଗଟି ମଧ୍ୟ ରଗତକାରୁଙ୍କର ଜାଣି । ଏହା-  
ମଧ୍ୟରେ ଗୋଟିଏ ଘାଟି ପଡ଼ିଲା । ଏ ସ୍ଥାନଟି ଅନବରତ  
କ୍ୟାଣ୍ଡାସକ୍ତ ।

ମୋଟର ଗାଡ଼ି ଅଠାମାଇଲ ଅଧକମକର ଅମ୍ବୁ-  
ମାନଙ୍କୁ ବାଲୁଗାରେ ସହିଲୁଲଦେଲା । ସେଠାରେ ସ୍କୁଲ  
ଗୃହରେ ନୟାଗଡ଼ ରାଜ୍ୟର କର୍ଣ୍ଣଧାର ସ୍ୱାସ୍ଥ୍ୟ ସାହେବ  
ଅନିରୁକ ପଟେଲ ଏମ୍, ବି, ଇ, ମହୋଦୟ ଉପସ୍ଥିତ-  
ଥିଲେ । ଶଶ୍ୱପତ୍ନୀ ଏକ ନୟାଗଡ଼ ଏହି ଉଦ୍‌ଗେ ରାଜ୍ୟର  
କର୍ଣ୍ଣଧାରଙ୍କର ସମ୍ମିଳନରେ କୌଣସି ରାଜନୀତିର  
ସଂଗ୍ରହ ରହିଥିଲା—ଏଣୁ ମୁଁ ତୁରରେ କିଛିଶିଖ ଅବସ୍ଥାନ  
କରିଥିଲି । ଉତ୍କଳର ଜଣେ ଉଦ୍‌ଗମ୍ବୀନ କବି ଗାୟ-  
ଅଛନ୍ତି :—

“ ରାଜନୀତି ସିନା କରତର ଦାଡ଼  
ଘିସିଲେ ଠେଲିଲେ କାଟେ । ”

ଏଣୁ ମୁଁ ସବୁବେଳେ ରାଜନୀତିଠାରୁ ତୁରରେ  
ଅବସ୍ଥାନ କରିଥାଏ । ରାଜନୀତିର ସରମର୍ଗ ଉତ୍କଳ  
ଅନିରୁକକାରୁ ନୟାଗଡ଼ ଏକ ଅମ୍ବେମାନେ ଶଶ୍ୱପତ୍ନୀ  
ଗଡ଼କୁ ସଫାପୂର୍ବକୁ ବାହୁଡ଼ଲୁ ।

ସନ୍ଧ୍ୟାରେ ଦଶପଞ୍ଚରାଜ୍ୟର କର୍ଣ୍ଣଧାର ବାବୁ  
ଭବଗ୍ରାମୀ ବିଶ୍ୱାଳଙ୍କର ସ୍ନେହପୂର୍ଣ୍ଣ ପଦ ପାଇ ଅଲସ୍‌ସମସ୍ତ  
ସକାଶେ ଦଶପଞ୍ଚା ସିବାର ଅମ୍ବୋଜନରେ ବସପୁହେଲି ।  
ଏଠାରୁ ପାଲୁ ଯାନରେ ପରଦବସ ଗ୍ରୀରେ ଦଶପଞ୍ଚା  
ଅଭିମୁଖରେ ବାହାରିଲି । ମୋହୋର ହୃତ୍ୟ ଓ ପାତକ  
ପ୍ରଭୃତି ହସ୍ତାସ୍ତୁରେ ଅସୀନ ହେଲେ । ସମସ୍ତ ଗ୍ରୀର  
କ୍ୟୋରାଲେକରେ ମାର୍ଗର ଉଦୟ ପାର୍ଶ୍ୱସ୍ଥିତ ଘୋର-  
ରଣ୍ୟ ମଧ୍ୟରେ ପେତକର ନାନାପ୍ରକାର ଶବ୍ଦ, ଯୁଗ ଏକ  
ଶବ୍ଦର କୁହାଟ ଶୁଭୁଥିଲା । ରକତ-କ୍ୟୋସ୍ତ୍ରୀ-ବନ୍ୟାରେ  
ଚତୁର୍ଦ୍ଦିଗ ଶ୍ରେୟାଉଥିଲା । ଶରତର ପବନ ନିଜ-  
ଉନ୍ନାଦ—କାହାଣୀ ସମସ୍ତଙ୍କୁ ଶୁଣାଇ ଚତୁର୍ଦ୍ଦିଗରେ  
ଖେଳି ରୁଲୁଥିଲା ଏବଂ ଶରତ-ବିକଶିତ ପ୍ରଭୃତି-  
କାନନରୁ ପଲ୍ଲର ପାରିକାତ-ଗଳ୍ପ ବିତରତ  
ହେଉଥିଲା ।

କ୍ୟୋରାମୟୀ ରକତରେ ଅରଣ୍ୟ—ରାଜପଥ ସୃଷ୍ଟି  
ପ୍ରକାଶିତ ହେଉଥିଲା । ପଥର ଉଦୟ ପାର୍ଶ୍ୱବର୍ତ୍ତୀ ପ୍ରକାଶ  
ଶାଳକନର ମନୋହାରଣୀ ଶୋଭା ନୟନର ଚୂର୍ଣ୍ଣସାଧନ  
କରୁଥିଲା । ଦୃଶ୍ୟରାଜ୍ୟ ଜରବ ଓ ନିଃସନ୍ ହୋଇ ଦଣ୍ଡାୟ-  
ମାନ ରହିଥିଲେହେଁ ସେମାନେ ସ୍ୱାଧୀକରର ସ୍ୱାଧୀଶ୍ୱର  
ମଧ୍ୟରେ ନିମନ୍ତ୍ରିତ ରହି ପୂର୍ଣ୍ଣ ତୁପ୍ତ ଓ ସଞ୍ଜ ଅନୁରବ  
କରୁଥିଲେ । ସେମାନଙ୍କର ସରସ ହୁଦୟ ମଧ୍ୟରେ  
ସ୍ୱର୍ଣ୍ଣାୟ ସର୍ବାଦର ଝଙ୍କାର ଉଦ୍‌ଗିତ ହେଉଥିଲା ବୋଲି  
ବୋଧହେଲା ।

ଗୋଟିଏ ଗ୍ରାମ ନିକଟରେ ପାଲୁ ରଖି ବାହକମାନେ  
କିଛିଶିଖ ବିଶ୍ରାମ ନେଲେ । ଏହି ସାମାନ୍ୟ ସମୟଟିକ  
ବିଶ୍ରାମ ଛଳରେ ସୁବା ଗଲ, ଗୀତ ଏକ ଚକ୍ରମୁଖିରୁ  
ଅଗ୍ନି ଉଦ୍‌ଗଦନପୂର୍ବକ “କାହାଳୀ” ସେବାରେ ଅଭିବାହିତ



ହେଲା । ଗୀତଗୁଡ଼ିକମଧ୍ୟରୁ ଗୋଟିଏ ପଦ ମୋ ମନରେ ଲାଗିଗଲା । ତାହା ଏହି :—

“ ସରଗରେ ବୁଣିଥିଲି ଖୋରଧା ଧନଆଁ,  
ଧନଆଁର ଭାବ ନେଲି ବଦେଶୀ ବଣିଆଁ ” ।

ସ୍ୱାକ୍ ଅଧକ ହେବାରୁ ନିଦ୍ରାକର୍ଷଣ ହେଲା, ସ୍ୱପ୍ନର ପାଲୁ ମଧ୍ୟରେ ନିଦ୍ରା ତ ହେଲା ।

ପ୍ରାଭାତକ ସୂର୍ଯ୍ୟ ଯେତେବେଳେ ତାହାଙ୍କର କୋମଳ ରଶ୍ମି ପାତରେ ଶିଶିରସିନ୍ଧୁ ପୁଷ୍ପସମୂହକୁ ଉଜ୍ଜ୍ୱଳ କରି ଦେଉଥିଲେ ସେତେବେଳେ ନିଦ୍ରାରକ ହେଲା । କଲ୍ୟାଣଲୋକ ଆନନ୍ଦ ମଧୁରରୂପେ ଉଜ୍ଜ୍ୱଳ ଉଠି ବାସ୍ତବ ସ୍ୱପ୍ନରେ ନିୟତ ସମସ୍ତରେ ପ୍ରତିଭାତ ହେଲା ।

ମାର୍ଗର ବାମପାର୍ଶ୍ୱରେ ଖଣ୍ଡପତ୍ରା ସଜ୍ୟର ସାୟୁଅମୂର୍ତ୍ତି ଫଟକଣ୍ଠେଶ୍ୱରୀର ଭାଷଣ ଦର୍ଶନ-ନୀଳମା ଦଶପତ୍ନୀ ସଜ୍ୟ-ସୀମା ପର୍ଯ୍ୟନ୍ତ ବସୁତ । ଏହାର ସବୋଳ ଶୁଙ୍ଘର ଢଳତା ୧୭୨୯ ଫୁଟ ଏବଂ ଏହା ଦେଶିକାକୁ ଠିକ୍ ଉତ୍ତରୀଣ ସର୍ପ-ରାଜି । ଏହି ମାର୍ଗ ଖଣ୍ଡପତ୍ନୀର ନୂଆଦେବା ଗ୍ରାମ ଅର୍ଥାତ୍ ଦଶପତ୍ନୀର ପ୍ରାନ୍ତପର୍ଯ୍ୟନ୍ତ ରେଗତକାରୁକର ଅମଳରେ ନିର୍ଦ୍ଧିତ ହୋଇଅଛି ।

ଶରତକାଳର ପ୍ରଖର ରବି-କର ମର୍ତ୍ତ୍ୟଭୂମି ଆଜ୍ଞଳ କରିଦେଲା ଏବଂ କ୍ରମଶଃ ବେଳ ବେଶିହେବାରୁ ରୋଦିତ ଢେଳ କଠିଣ ହୋଇ ସ୍ୱାମୀ ଲାଳା—ବିଳାସ ବିଧାନ କରିଦେଲା ।

ଦଶପତ୍ନୀ ସଜ୍ୟରେ ପ୍ରବେଶକରି ଏହାର ଜଗନ୍ନାଥ-ପ୍ରସାଦ ନାମକ ପ୍ରଥମ ଗ୍ରାମରେ ମଧ୍ୟାହ୍ନବାସ ସକାଶେ ପ୍ରସ୍ତୁତ ହେଲୁ । ଏଠାରେ ଭାବଗ୍ରାହୀତାଙ୍କର ଆଦେଶାନୁସାରେ ସମସ୍ତ ସୁବିଧା ହୋଇଥିଲା । ଏ ଗ୍ରାମଟି ସମୃଦ୍ଧ; ପୁଷ୍କରିଣୀ, ଦେଉଳ ପ୍ରଭୃତି ଏହାର ଶୋଭା ବୃଦ୍ଧି କରୁଅଛି ।

ଅପରାହ୍ଣ ଅଡ଼େଇଟା ବେଳେ ଏଠାରୁ ଅଗ୍ରସର ହେଲୁ । ଅଳ୍ପଦୂର ଉତ୍ତରୁ ଗଣିଆଠାରୁ ଦଶପତ୍ନୀ ଗଡ଼ ପର୍ଯ୍ୟନ୍ତ ସେହି ମାର୍ଗ ନିର୍ଦ୍ଧିତ ହୋଇଅଛି, ସେହି ମାର୍ଗ ଅବଲମ୍ବନ କରିବାକୁ ହେଲା । ମାର୍ଗର ଦକ୍ଷିଣପାର୍ଶ୍ୱରେ ଦଶପତ୍ନୀର ବଳାମୁଣ୍ଡା ପଙ୍କଜ ଏବଂ ଅଗଣିତ ଶୈଳଶ୍ରେଣୀ

ଏବଂ ବାମପାର୍ଶ୍ୱରେ ଖଣ୍ଡପତ୍ରା ନୟାଗଡ଼ ଏବଂ ଦଶପତ୍ନୀର ଶୈଳଶ୍ରେଣୀ ପୃଷ୍ଠୀରୂପ ହୋଇ ଶୈଳ—ସମ୍ମିଳନୀର ବିରାଟ ଦୃଶ୍ୟ ନିରଃପତ୍ତରେ ଅଳ୍ପନକର ଦେଇଥିଲେ । ସୂର୍ଯ୍ୟର ଶେଷରଶ୍ମି ଯେତେବେଳେ ମାୟାଠୁଳିକା ଖର୍ଣ୍ଣରେ ପଶ୍ଚିମାକାଶ ରଞ୍ଜିତକଲ ସେତେବେଳେ ଏକ ଅଜ୍ଞାତ ମାୟାସୃଜ୍ୟର ସୀମାରୋଷା ନକଟକୁ କିଏ ମୋହୋର ମନକୁ ଟାଣିନେଲା; କିଏ କହୁବ ?

ସନ୍ଧ୍ୟାର ଅବ୍ୟବହୃତ ପରଃଶରେ ଅପ୍ସୋନେ ଦଶ-ପତ୍ନୀର କୁଞ୍ଜବନ ଗଡ଼ରେ ଉପସ୍ଥିତ ହେଲୁ । ଗଡ଼ର ମାର୍ଗସୂଚିତ୍ୱ ସୁସରଣୀ ପାଟର ଚନ୍ଦ୍ରରେ ଭାବଗ୍ରାହୀ ବାବୁ ଉପବିଷ୍ଣୁ ଥିଲେ—ଅନେକଦିନ ଉତ୍ତରୁ ସାକ୍ଷାତ୍ ହେଲମତ୍ତେ ସ୍ୱେଦାଲିଙ୍ଗନରେ ମୁଗ୍ଧ କରିଦେଲେ । ଏହାଙ୍କର ପ୍ରତିଭା ପ୍ରଦୀପ୍ତ ଶାନ୍ତ ମୁଖଶର ଦୃଷ୍ଟିରୁ ପ୍ରୀତି ଭାବିକ ପଦ୍ମପ୍ରାପ୍ରାୟ ବୋଧହେଲା । ପ୍ରଶାନ୍ତ ଲଲଟରେ ଗରମାଲିଙ୍ଗା ଅଲୀନାଭାବରେ ଅଳିକା ଦୃଷ୍ଟିରେ ଅନନ୍ତ-ଭାଷା, ଅନନ୍ତ ଅତ୍ପୁଣି ଏବଂ ଅନନ୍ତ ଅକାଞ୍ଚା ଉଦ୍‌ଘୋଷିତ ।

ଏହାଙ୍କସହିତ ଦଶପତ୍ନୀର ଚନ୍ଦ୍ରସିଳଦାର ବାବୁ ଗୋବିନ୍ଦପ୍ରସାଦ ସିଂହ ମହାଶୟ ଅଧୀନ ଥିଲେ । ଏ ମହାଶୟ ବାଲ୍ୟକାଳରୁ ମୋହୋଭ ସୁପରିଚିତ । ସରଳତା ଓ ଉଦାରତା ଏହାଙ୍କର ଚରଚରଣ ।

ଉତ୍ତରାଞ୍ଚଳର ସୌଜନ୍ୟ ଓ ଶିଷ୍ଟାଗୁରୁରେ ଅନୁଷ୍ଠ-ହୋଇ ମୋହୋର ଆବାସସ୍ଥଳ ତାକବଂଶୀକୁ ଗଲା । ଉତ୍ତରରେ ସେଠାରେ ବହୁକ୍ଷଣ ବ୍ୟାପୀ, ବାଲ୍ୟାଳାପରେ ମୋତେ କୃତାର୍ଥ କରିଦେଲେ । ଅନେକଦିନର ବହୁ ସୁବିଚଳ କଥା ମଧ୍ୟରେ ସମସ୍ତେ ପ୍ରାୟ ଦୁଇ-ଠେଣା ନିମ-ଞ୍ଚିତ ରହିଥିଲୁ ।

ତାକବଂଶୀଟି ଛୁଦ୍ନ ହେଲେହେଁ କୁଆଁରୀଆ ନଦୀ ଉପରେ ଅବସ୍ଥିତ । ନଦୀର ଅପରପାର୍ଶ୍ୱରେ ଛୁଦ୍ନ ଅରଣ୍ୟ ବସୁତ—ନକଟରେ ନଦୀଉପରେ ନୟାଗଡ଼ ମାର୍ଗକୁ ସିଦ୍ଧାପକାଶେ ପ୍ରକାଶ୍ୟ ଲୈଫସେରୁ । ଏହୁସ୍ଥାନ ଏକ-ସମୟରେ ନ୍ୟାୟ ଲକ୍ଷ୍ମୀଙ୍କର ଆବାସସ୍ଥଳ ଥିଲା, ସମସ୍ତ ଜାତୀୟ ପରଷାରକର ଏହି ବଂଶୀ ନିର୍ଦ୍ଧିତ ହୋଇଅଛି ।

ପରଦାନ ପ୍ରକ୍ଷେପ ଦଶପଞ୍ଚାକ୍ଷର ସମସ୍ତ ଅଂଶ ଦେଖିଲ । ବସନ୍ତ ହସ୍ତାକରେ ଏହା ସ୍ୱତନ୍ତ୍ର ହେଲେହିଁ ଭାଗ-ଗ୍ରାହ୍ୟବଦ୍ଧକୁ ପ୍ରସାଦରୁ କୁଞ୍ଜବନଗତ ନାମ ସାର୍ଥକ ହୋଇଅଛି । ନାରକେଳ ଓ ଅମ୍ବୁକ୍ଷର ଉତ୍ତମ ପାତ୍ରରେ ସମୟ ରୋପିତ । ଏହି ଚୁମ୍ବନଦ୍ୱାରା ରକ୍ଷଣାବେକ୍ଷଣ ପ୍ରତି ସର୍ବଦା କର୍ତ୍ତୃପତ୍ରଙ୍କ ସତର୍କ ଦୃଷ୍ଟି । କେବଳ ଏତିକି-ନୁହେଁ—ଦଶପଞ୍ଚାକ୍ଷର ୫୭୮ ବର୍ଗ ମାଇଲବ୍ୟାପୀ ଭୂଖଣ୍ଡର ଅଧିକାଂଶ ଅଞ୍ଚଳରେ ଲକ୍ଷ ଲକ୍ଷ ଅମ୍ବ ଓ ତାଳଗଛ ବିଗତ ୨୨ ବର୍ଷହେଲା ଭାଗଗ୍ରାହ୍ୟ ବାବୁ ରୋପଣ କରି ରକ୍ଷଣାବେକ୍ଷଣ କରୁଅଛନ୍ତି—ଏଥିର ବିଶେଷତ୍ୱ ଏହି ଯେ ଏ ସମସ୍ତର ପଳ ପ୍ରଜାମାନେ ହେଗକରିବେ ପ୍ରଜାମାନଙ୍କ ସହିତ ଏହି ସର୍ତ୍ତ ହୋଇଅଛି । ପ୍ରତି ଗ୍ରାମର ସାମାନ୍ତରେ ତାଳଗଛ ରୋପିତ, ପ୍ରତ୍ୟେକ ମାର୍ଗର ଉଭୟ ପାର୍ଶ୍ୱରେ ବିଲତା ଶୁକ୍ରାଣା କିମ୍ବା ଶିଶୁଷ ପ୍ରଭୃତି ବୃକ୍ଷ ପରବର୍ତ୍ତରେ ଅମ୍ବ ବୃକ୍ଷ ରୋପିତ । ଶାସନସମ୍ବନ୍ଧୀୟ ସମସ୍ତ କାର୍ଯ୍ୟାଳୟ ସ୍ଥଳ ପ୍ରଭୃତି ଭାଗଗ୍ରାହ୍ୟ ବାବୁଙ୍କ ଅମଳରେ ନିର୍ମିତ ହୋଇଥିଲେହିଁ, ଭାଗଗ୍ରାହ୍ୟ ବାବୁଙ୍କର ଏହି ବୃକ୍ଷରୋପଣ କର୍ତ୍ତୃ ସମସ୍ତଙ୍କୁ ବଳପଡ଼ିଅଛି । ଲକ୍ଷ ଲକ୍ଷ ଅମ୍ବ ଓ ତାଳ ଟାକୁଆ ସଂଗ୍ରହ କରି ସେଥିରୁ ଛେ ଉତ୍ତର ଦଶପଞ୍ଚାକ୍ଷର ପ୍ରତ୍ୟେକ ଅଞ୍ଚଳ, ଦୂରସ୍ଥିତ ସମସ୍ତ ପ୍ରାନ୍ତ କଳ ପଞ୍ଚାକ୍ଷସମୂହରେ ସୁଦ୍ଧା ( ପ୍ରେରଣକରି ) ଲଗାଇ ବଞ୍ଚାଇବାର ବ୍ୟବସ୍ଥା କରୁଅଛନ୍ତି, ଏବଂ ପ୍ରଜାମାନେ ଫଳଭୋଗୀ ହେବେ ବୋଲି ସର୍ତ୍ତ ଲିଖିତ ହୋଇ ଅଛି । ଏହାଦ୍ୱାରା ବଶିଷ୍ଠରେ ସ୍ୱାଧୀନ ପ୍ରକୃତ ସମ୍ଭବର ଆଶା କରିବା ସମ୍ଭବ ନୁହେଁ କି ?

ସକାଳ ଓଳ ସକାଳୀକୁ ଯାଇ ଅପ୍ରାୟ-ବ୍ୟବହାର ସକାଳିନୀଗୋଚରକୁ ରକ୍ଷା ମହୋଦୟଙ୍କୁ ସହିତ ସାକ୍ଷାତ୍ କଲି । ପାରିକୁଦ ସ୍ୱଳ୍ପବର୍ଣ୍ଣରୁ ଏ ପୋଷ୍ୟପୁତ୍ରରୂପେ ଦଶପଞ୍ଚାକ୍ଷ ସିଂହାସନରେ ଗୃହୀତ । ସ୍ୱପ୍ନସ୍ୱର ସକଳୁମାର କଲେକରେ ସକାଳ ମହୋଦୟ ବର୍ତ୍ତମାନ ଶିକ୍ଷାଳୟ କରୁଅଛନ୍ତି । ଏହାଙ୍କ ସହିତ ପ୍ରାୟ ଦୁଇଦଶା ବ୍ୟାପୀ ନାନା ବିଷୟରେ କଥୋପକଥନ ହେଲା । ଏହାଙ୍କର ମଧୁର ରୂପରେ, କଣ୍ଠସ୍ୱରର ସ୍ୱିମ୍ପ ମାଧୁର୍ୟରେ, ସ୍ୱିମ୍ପୋକ୍ତୁଳ ନୟନ ଯୋଡ଼କରି ସରଳ ମଧୁମୟ ଦାସ୍ୟରେ ଏ ଭଲ

ଗୋଟିଏ ଭାବ ଉଠିଲି ଉଠୁଥିଲା, କି ଭଲ ଅମୃତମୟ ପୂର୍ବ ଦେବତାର ଆରାଧ୍ୟ ବସ୍ତୁରେ ପ୍ରକାଶିତ ହେଉଥିଲା ସହିରେ ତାହାଙ୍କ ଆଡ଼କୁ ଅନୁରାଗ ଗଭୀରତମ ପ୍ରଦେଶରୁ ଗୋଟିଏ ସଫଳ ମୈତ୍ରୀକର୍ମଣ ଆସିବା ସ୍ୱାଭାବିକ ।

ସକାଳୀର ସିଂହାସନ ଏବଂ ମଧ୍ୟ ଅଗଣାର ଦ୍ୱାର-ଖିଡ଼ିକାମାନଙ୍କରେ ଅନେକ ଛିଦ୍ର—ପୂର୍ବ କଳ-ମେଳିର ସୂଚନା ଦେଉଅଛି । ଏହି ସମସ୍ତ ଛିଦ୍ରଦ୍ୱାରା ସକାଳୀରେ ଥିବା କର୍ମକ୍ଷେତ୍ରରୁ ଏବଂ ସକାଳିନୀରୁ ମିଳିତ ଭାବରେ ଆସୁଥିବା କରବାକୁ ସମର୍ଥ ହୋଇଥିଲେ । ଏ ସମ୍ଭବରେ ଅନେକ ଅବାନ୍ତର କଥା ବରୁଦିଗରେ ଅସୁପ୍ରକାଶ କରୁଥିଲେହିଁ, ଅଧିକାଂଶ କଥାଗୁଡ଼ିକ ସକାଳି ସଂଖ୍ୟା; ସୁତରାଂ ମୁଁ ତହିଁରେ ସରକାଳରେ ନରଦ । ବର୍ତ୍ତମାନ ସମସ୍ତ ଗଣଗୋଳ ପ୍ରମିତି ଏବଂ ଦଶପଞ୍ଚାକ୍ଷର ଭାଗ ମଙ୍ଗଳ ସକାଳି ଭାଗଗ୍ରାହ୍ୟ ବାବୁ ପୂର୍ଣ୍ଣ ମନୋଯୋଗୀ । ଏତିକି ଦେଖି ଅନୁମାନେ ପରତୃପ୍ତ ହେଲୁଁ ଯେ କୁଞ୍ଜବନ ଗଭୀର ସାମାନ୍ୟ ପରିମିତ ଭୂମି ସୁଦ୍ଧା ବୃଥା ଯାଉନାହିଁ, କୌଣସି ରୂପ ଅଧିକର ଉଦ୍ଭିଦ ଦ୍ୱାରା ସେହିଭୂମି ମଣ୍ଡିତ ହୋଇଅଛି । କେବଳ ଗଡ଼ ନୁହେଁ, ସ୍ୱାଧୀନ ପ୍ରାୟ ସର୍ବଦା ଏହି ଚେଷ୍ଟା ଲାଭିଅଛି । ସମସ୍ତ ଦିନବ୍ୟାପୀ ଏହି ସବୁ ଦର୍ଶନ ଓ ତଥ୍ୟ ସଂଗ୍ରହରେ ବ୍ୟାପୁତ ରହିଲି । ଗୋଟିଏ ଅହୋରାତ୍ର ଭାଗଗ୍ରାହ୍ୟ ବାବୁଙ୍କର ସାମାନ୍ୟ ଓ ସାହଚର୍ଯ୍ୟରୁ ମୋହର ହୃଦୟ ତାହାଙ୍କ ପ୍ରତି ଲାଗି ରହିଥିଲା । ଏହି ସାମାନ୍ୟ ସମସ୍ତବ୍ୟାପୀ ଅବସ୍ଥାନ ମୋତେ ପୂର୍ଣ୍ଣ ଅତୃପ୍ତିରେ ବୁଝାଇ ଦେଇଥିଲା ମାତ୍ର । ସକାଳୀନୀରେ ସେ ଦୂରବର୍ତ୍ତୀ ଦମସର ଅଞ୍ଚଳକୁ ଶୀଘ୍ର ଯିବେ ବୋଲି ମୁଁ ତାହାଙ୍କଠାରୁ କୃତଜ୍ଞ ହୃଦୟରେ ବିଦାୟ ଗ୍ରହଣ କରିବାକୁ ବାଧ୍ୟ ହୋଇଥିଲି ।

ପରଦିବସ ପ୍ରାତଃକାଳରୁ ଆକାଶରେ ଶୁଣଣ ମେଘୋଦୟ ଦେଖି ଅନୁମାନେ ଅତି ସନ୍ତୋଷ ଶତ୍ରୁପତ୍ନୀ ଗଭୀର ଅଭିମତରେ ବାହାରିଲୁଁ । ଶତ୍ରୁପତ୍ନୀର ସାମାନ୍ତ ଗ୍ରାମ ନୁଅପତ୍ନୀର ଅନନ୍ତଦୂରରେ କୁଆଁରୀ ଗିରିନଦୀ ପ୍ରବାହିତା । ଏହି ନଦୀ ଅତିକ୍ରମ କରି ଅନୁମାନେ ଶାରଦୀୟ ବର୍ଷର ବିରାଟ ମଝିମା ଉପଭୋଗ କଲୁଁ ।

<ଠାରେ ମୁଁ ପାଳୁଁ ପରିତ୍ୟାଗ କରି ପାଳୁଁ ପହାଡ଼ରେ କର୍ମମାଳୁ ଶିକ୍ଷିତ ମାର୍ଗରେ ଚାଲିଲି ।

ବିଧବା—ବନକଟ ଶାରଦାୟୁ ବୁଝି ଆବିଷ୍କୃତା ହେଲା । ଏହା ଆଷାଢ଼ର ପ୍ରଥମ ଦିବସର ଜାତୀୟତ ମଉକିଦିବସ ଆକାଶ—ଗାକରେ ନବନିଳ ମେଘଖଣ୍ଡ ନୁହେ, ଏନମେଘରେ ଆଦ୍ୟନ୍ତ ରସ ଆର୍ଦ୍ର ନର ଅର୍ପଣତ । ଆକାଶ ସନ୍-ନିଳ-ମେଘମାଳାରେ ଅବୃତ, କାନନରେ ଏନ ଗାଡ଼ ଶ୍ୟାମଳମା ତରଳ କୁକୁଟିକା ବ୍ୟାପ୍ତ—ବିରସ୍ତା ନିଶ୍ଚାସ ପେପର ଶତ ଶତ ବିରସ୍ତାକର ବାମସ୍ତ ଦୁବସ୍ତ ଖୋଳ କାନ ଉଠୁଅଛି । ଚନ୍ଦ୍ରଦିଗ କୌଣସି ମନ୍ଦବଳରେ ସ୍ତମିତ ଅଛନ୍ତି, କେବଳ ମଧ୍ୟ ମଧ୍ୟ କନକ-ନିକଷ ସ୍ତମ୍ଭ ବିଦ୍ୟୁତ୍ ସ୍ତରଣ ନତମୁଖ ପଞ୍ଚବସନ୍ତର ଚନ୍ଦ୍ରରୁ ଅଶ୍ରୁକଳ ଝର ଝର ହୋଇ ଝଡ଼ ପଡ଼ୁଅଛି । କୋଟି ଅଶ୍ରୁକଳ ନୟନ-ନୀର ଅବିଶ୍ରାନ୍ତ ବର୍ଷିତ ଏବଂ ସମସ୍ତ ଧରଣୀର ମୁଖେଇ ଶୋକାଛନ୍ଦ ବୋଲି ବୋଧ ହେଉଥିଲା ।

ଏହି ପିଠିଳ ମାର୍ଗରେ ଚାଲୁ ଚାଲୁ ଧୀ ଧୀ ପଦନରୁ ମୁଁ ରସା ପାଇଥିଲେହେଁ, ଅନବରତ ବୁଝିରେ ପଥେଷ୍ଟ ପରିମାଣରେ ଭକ୍ତବାକୁ ହୋଇଥିଲା । ଏହି ଅଦ୍ୱାଦଶାରେ କୋଣକଗ୍ରାମ ଅଭିମୁଖରେ ଖଣ୍ଡପତା ରାଜ୍ୟର ଅଁଳାପଟା ନାମକ ସୁବୃହତ୍ ଖମ୍ବର ଗୃହରେ ଉପସ୍ଥିତ ହେଲୁଁ । ଏହାକୁ ଖମ୍ବରଗୃହ ନ କହି ରାଜ-ନବର କହୁଲେ ଅଧିକତର ସଜ୍ଜତହେବ । ସ୍ତମ୍ଭୀୟ ରାଜା ନଟବର ସିଂହ-କର ଏହିଠି ଖମ୍ବରଗୃହ ରାଜ୍ୟରେ ଅଭିଷେକ ସ୍ଥାନରେ ରହିଅଛି । ଏହାମଧ୍ୟରେ ଓଡ଼ିଆଲ ଗ୍ରାମରେ ଖମ୍ବରଗୃହ ପ୍ରଧାନ । ଏହା ନିକଟରେ ଗୋଟିଏ ଭଣ୍ଡ ପ୍ରସ୍ତବଣ ଅଛି । ଅଁଳାପଟାର ଖମ୍ବର ଗୃହର ପ୍ରାୟ ଧାର୍ଯ୍ୟ ସବୁହତ୍ ଅଗଣା—ପ୍ରତ୍ୟେକ ଅଗଣାର ଚତୁଃପାର୍ଶ୍ୱରେ ପ୍ରକାଶ ପ୍ରକାଶ ଗୃହକ୍ଷେତ୍ରୀ, ଉଦ୍ୟାନ, କୂର୍ମ ପ୍ରଭୃତିରେ ଏହି ଖମ୍ବରଗୃହ ମଣ୍ଡିତ । ଏହି ଗୃହର ଏକକୋଣରେ ଅନୁମାନେ—ରାଜି-ବାସର ସୁଧାପାଇଁ କୁଡ଼ାଅ ହେଲୁଁ । ସମସ୍ତ ଶକ୍ତିବ୍ୟାପୀ ବୁଝି, ମେଘ ଗର୍ଜନ ଓ ପଦନର ବାସଣ ଶବ୍ଦର ବିଶ୍ୱାସ ଲକ୍ଷିତ ହେଲାଣି ।

ପରଦିନ ପ୍ରଞ୍ଜସରୁ ଅନୁମାନେ ଖଣ୍ଡପତା ଗଢ଼ରେ ଉପସ୍ଥିତ ହେଲୁଁ । <ଠାରେ ସପ୍ତାହବ୍ୟାପୀ ଦବାଗଦି

ବର୍ଷା ହେଉଥିଲା । ମାତ୍ର ଏହି ବୁଝିର ପ୍ରକୋପ ସହ୍ୟକରି ପୁଣି କେତେକ ପ୍ରାକୃତକ ଦୃଶ୍ୟ ଦର୍ଶନଲାଭରୁ ବସ୍ତତ ହୋଇନାହିଁ ।

ଦିନେ ଖଣ୍ଡପତା ଗଢ଼ରୁ ଦୁଇମାଇଲ ଦୂରବର୍ତ୍ତୀ ଶାନ୍ତୀ ଖପର ଶୈଳ ଅଗ୍ରେଣ କରିବାକୁ ଯାଇଥିଲି । ବ୍ୟାପ୍ତ ପ୍ରଭୃତ ହ୍ୟାସ ଜନ୍ମକର ଉପଦ୍ରବ ନିବାରଣାର୍ଥ ଧାର୍ଯ୍ୟ ଜଣ ବାଘୁଆ ମଧ୍ୟ ଗୋହୋଷଣରେ ଯାଇଥିଲେ । ବର୍ଷାରେ ଶୈଳଗାକ ସ୍ଥାନେ ସ୍ଥାନେ ପିଛିଳ ହେଲେହେଁ ସୋପାନ ପରମ୍ପର ସଂଯୋଗରେ ଦ୍ୱିତଳ ଗୃହ ଉପରକୁ ଉଠିବାକୁ ଯେପରି କାହାର କଷ୍ଟ ହୋଇ ନ ଥାଏ ସେହିପରି ସଂକୀର୍ତ୍ତ ଲୟତ, ଅନନ୍ତ ଓ ରସଦେହ ଭକ୍ତି ତାହାର ଶିଖରଦେଶରେ ଉପମତ ହେବାକୁ କାହାର କଳ୍ପମାତ୍ର କଷ୍ଟ ଅଥବା ଶ୍ରମବୋଧ ହେଲାଣି । ଶିଖର-ଦେଶ ପ୍ରଶସ୍ତ ସୂତର ତାହା ବିପ୍ରତ, ଉତ୍ତର ଅନନ୍ତ କୁଷ୍ଠ ପ୍ରସ୍ତର ପ୍ରାଣଣ ବୋଲି ପ୍ରତ୍ୟକ୍ଷମାନ ହେଉଥିଲା । ଏହାଉପରୁ ଖଣ୍ଡପତାର ସଂକୀର୍ତ୍ତ ପଞ୍ଚତ ରାଜଗିରିର ଅପରୂପ ଦୃଶ୍ୟ ଏବଂ ଗୋଶୁକ୍ତ ପର୍ବତର ଗାଡ଼ ମଳିମା ଦେଖି ମୁଗ୍ଧ ହେଲି । ନରସିଂହପୁର ରାଜ୍ୟର ରୁଦ୍ରାବୁଝା ଦାହର ବିଶାଳ ଦରୁଭିତ ମଳିମା ଗେନପଟରେ ସ୍ତମ୍ଭକିତ ମହାନଦୀପାରସ୍ଥ ଖଣ୍ଡପତା ରାଜ୍ୟର ସିଧାମୂଳା ପର୍ବତ ଖଣ୍ଡପତାର ଅଗଣିତ ଶୈଳାବଳୀ ମଧ୍ୟରୁ ଉଦ୍ଭୁକ୍ତି ବାହାରିଅଛି । ବାଙ୍କର ଶୈଳାବଳୀ, ଦୂରଦିଗପଟରେ ଧ୍ୟାନୀକ୍ଷେପ ମଧ୍ୟରୁ ବିଦ୍ୟେୟର ନିକଟସ୍ଥ ଅଲସ୍ତା ଶୈଳ—ପ୍ରକାଶ ବାନର ମୁହଁପୋତି ବସିଥିବା ଦୃଶ୍ୟର ରୂପ ଉପକାଉଅଛି । ଦକ୍ଷିଣ ପର୍ବତ ଖଣ୍ଡପତା ରାଜ୍ୟର ଓଳାପର ପର୍ବତଶ୍ରେଣୀ ଖୋରସା ଅଞ୍ଚଳର କେତେକ ଅଛନ୍ଦନାମା ଶୈଳ ଏବଂ ଅପରପାର୍ଶ୍ୱରେ ଦଶପଞ୍ଚା ରାଜ୍ୟର ଅଗଣିତ ପର୍ବତମାଳା ଗଗନ ଶର୍ଣ କରିଅଛି । ଏହା ଉପରୁ ମେଘସମୂହର ନାନାଲଳା ଦେଖି ଧନ୍ୟ-ହେଲି ! ମେଘସମୂହ କୁହୁତ ଧୂମସିଂହ ପ୍ରାୟ ଦନବିନ୍ୟସ୍ତ କାର୍ଯ୍ୟସାଧି ପ୍ରାୟ ପଞ୍ଚତର ନିକଟ ଅର୍ଥାନ୍ତମଧ୍ୟରେ ଓ ଉପରେ ଖେଳ ରୁଲୁଅଛି, କେଉଁଠାରେ ପଞ୍ଚତରୁ ଓହଲିପଡ଼ି ପଦନ ସହତର ସାହଚର୍ଯ୍ୟରେ ପଞ୍ଚତର ଦଳଦେଶରେ ପ୍ରତ୍ୟେ ବୁଝିଧାରର ସୁଚନା କରୁଅଛି ।

ଏଥିରୁ ଅବତରଣକରି ଆମ୍ଭେମାନେ ପ୍ରାୟ ଏକ-ମାଲକ ଦୂରବର୍ତ୍ତୀ ବଡ଼ଟାସର ନାମକ ପ୍ରକାଶ ପଥର ଦଟାଣ ଦେଖିବାକୁ ଯାଇଥିଲୁ । ଏହି ବଟାଣଟି ପ୍ରାୟ ୨୦୦୦ ହାତ ଲମ୍ବ ଏବଂ ପ୍ରସ୍ଥ ବିଶେଷରେ ୨୦୦ ହାତରୁ ୫୦୦ ହାତ ପର୍ଯ୍ୟନ୍ତ ଚଉଡ଼ା । ସ୍ୱର୍ଣ୍ଣାୟ ବିକା ନଟବର ସିଂହ ଏହା ନିକଟରେ ନାନାପ୍ରକାର ଗଢ଼ ଲଗାଇ ଅନେକ ଘର ପ୍ରସ୍ତୁତକରି କ୍ରମେ ପୁସରଣୀ ଖୋଲାଲ ଏହାକୁ କାନନ ବିହାରର ସର୍ବୋଚ୍ଚଷ୍ଠ ଅନ୍ତମରୂପେ ପରଖତ କରିଥିଲେ । ବର୍ତ୍ତମାନ ଗୃହ-ଗୃହକର ପରିତ୍ୟକ୍ତ ଛତା, କଳିଅର, କାଠବମ୍ପା, ଲେମ୍ବୁ, ପଶସ, ସାଗୁଆନ ପ୍ରଭୃତି ବୃକ୍ଷ ସମୂହ ଘୋରାଘଣ୍ୟ-ମଧ୍ୟରେ ଜାଣିତ ରହି ପୂର୍ବ ଗୌରବର ସାକ୍ଷ୍ୟପ୍ରଦାନ କରୁଅଛନ୍ତି, ମାତ୍ର ଚରୁକ୍ଷୀସ୍ୟା ସମୟରେ ସ୍ୱର୍ଣ୍ଣାୟ ବିକା ନଟବର ସିଂହଙ୍କର “ବଡ଼ ଟାସରଭୋଜ” ନାମରେ ଗୋଟିଏ ପ୍ରଧାନ ଉତ୍ସବ ବହୁଦିନ ପର୍ଯ୍ୟନ୍ତ ଲାଗିରହି-ଥିଲା । ବିକ୍ୟର ପ୍ରଜା, ବ୍ରାହ୍ମଣ ଓ ରଘୁଲୋଚନମାନଙ୍କୁ ନିମନ୍ତଣକରି ଠାରେ ଆମୋଦ ପ୍ରମୋଦ ଓ ଆହାରି ପ୍ରଦାନ କରିବାର ଯଥେଷ୍ଟ ବ୍ୟବସ୍ଥା ଥିଲା । ଆଜପର୍ଯ୍ୟନ୍ତ ଏହି କଥାମାନ ସ୍ମରଣକରି ବହୁଲୋକେ ଝୁରୁଥାଆନ୍ତି ।

ଏହାର ପଦଦିନ ଗଉର ପଥ ନିକଟବର୍ତ୍ତୀ ମାଳଜା-ମୁଣ୍ଡିଆ ଓ ସେବତା ମଣ୍ଡିଆ ଉଭୟ ଗୈଳରେ ଆରୋ-ହଣ କରିଥିଲା । ଉଭୟ ଗୈଳ ସ୍ତବ୍ଧ ହେଲେହେଁ ଚରୁ-କିଂଗର ଦୃଶ୍ୟଗୁଣ ଅତ୍ୟନ୍ତ ମନୋ-ମୋହକର । ଏହା-ଉପରେ ଭେଣ୍ଡିଆମର୍ଦନନାମକ ଏକପ୍ରକାର ବୃକ୍ଷ ଦେଖିଲି । ଅନେକ ପରିମାଣରେ ଏହା ଧ୍ୟତ ବୃକ୍ଷର ଅନୁ-ରୂପ ହେଲେହେଁ ଏହାର କାଣ୍ଡ ଶୁକ୍ଳତାରେ ସମପ୍ରକାର ମନୋହରଣ କରୁଅଛି ।

ଗଉର ନିମ୍ନରେ ଯେଉଁ ସୁନାମୁହଁ ଗିରି-ନଦୀ ପ୍ରବା-ହିତା ହେଉଅଛି ଏହାର ଗୋଟିଏ ଅଂଶରେ ଜଣେ ପରମହଂସକର ଅନେକ ଦିନର କୁଟୀର ରହିଅଛନ୍ତି ଏବଂ ଏହା ନିକଟରେ ଗୋଟିଏ ବକୁଳ ବୃକ୍ଷମୂଳରେ ତତ୍ତ୍ୱର ପ୍ରତିଷ୍ଠିତ । ଏହି ତତ୍ତ୍ୱର ଉପରେ ସନ୍ଧ୍ୟାପୂର୍ବରୁ କିଛି-ସମୟ ଅଭ୍ୟାସିତ କରିବାର ସୁଯୋଗ କେତୋଟି ଦିନ

ମୁଁ ପାଇଥିଲି । ଦୂରବର୍ତ୍ତୀ ଜଗନ୍ନାଥ ଏବଂ ଗୋପୀନାଥ-ଙ୍କର ଦେଉଳ ସମୂହର ଘଣ୍ଟାଧିକତା ହୋଇ ଛାୟାକଳ ଗନନତଳ ଧ୍ରୁବବଦ୍ଧ ବନ୍ଦନା ଗୀତରେ ପରପୂର୍ଣ୍ଣ ହେଉ-ଥାଏ ଏବଂ ସନାମୁହଁ ନଦୀର ଅପରପାର୍ଶ୍ୱସ୍ଥିତ ବଣ ମଧ୍ୟରୁ ଶୂନାଲର “ ହୁକ୍କା, ହୁଆ ଡାକ ଏହା ସହଜ ମିଶିଯାଏ । ଆକାଶରେ ଅସଂଖ୍ୟ ସ୍ତାରକଣ୍ଠ, ନିମ୍ନରେ ବୃକ୍ଷ ସମୂହରେ ଅଗଣିତ ଖଦ୍ୟୋତ ପ୍ରଭା, ଏବଂ ବୃକ୍ଷତଳର ସ୍ୱପ୍ନାଲିତ ଅକ୍ଷରାମଧ୍ୟରେ ଝିଲିଦଳ ତାର ସ୍ୱରରେ ଅଶ୍ରୁନ୍ତ ସକ୍ଷୀତାଳାପ କରି ଭଜନ ସ୍ଥାନର ନୈଶ ଗାମ୍ଭୀର୍ଣ୍ଣ ଶତ-ରୁଣ ବର୍ଦ୍ଧନ କରୁଥାଆନ୍ତି । ଠାରେ ସୁରଣହେଲା— ଯେତେବେଳେ ଶିଶୁ ଥିଲା, ସେତେବେଳେ ଅକ୍ଷରା-ଆଡ଼କୁ ହାତ ବଢ଼ାଇ ଅଛି କହୁଥିଲେ “ ସେଠାରେ କୋକବାୟୀ ବସିଅଛନ୍ତି, ଯେଉଁ ପିଲା କାନବ, ତାହାକୁ-ଦେଉ ପଲାଇବ । ” ଏହା ଶୁଣି ରୋଦନ ଓ ଚାପଲ୍ୟ ଭ୍ରମରୁଁ ଅନ୍ତର୍ହିତ ହେଉଥିଲା । ବୟସରେ ଛାଡ଼ି କର୍ମ-ଉଠୁଥିଲା ଏବଂ ଅଧିକାର ମାଳାଝୋଲ ଭଳେ ମୃତ୍ୟୁ-ଗୁଣ୍ଡିଦେଇ ଛାଡ଼ାକର ପଶନ୍ତରେ ଆଶ୍ରୟ ନେଉଥିଲା । ବାଲ୍ୟକାଳର ପାଳୟିକୀ, ବ୍ରହ୍ମ, ଅଦର ଓ ଯତ୍ନ ପ୍ରଦ-ତର ଅକ୍ଷୟ-ରଘୁର, ସ୍ୱପ୍ନ-ସୁଖର କେନ୍ଦ୍ର-ବୃତ୍ତିପଣୀ ପରର୍ଥମଣୀ ମାତୃଦେବୀ ମଧ୍ୟ ପ୍ରଦୀପାଳ ସମୟରେ ଏହିଭୟ ଦେଇ ଯାଇଥିଲେ । ସେ ସ୍ୱପ୍ନରୁ ବିଦାୟ ନେଇଯାଇ ଅଛନ୍ତି, ମାତ୍ର ଏହି ଭୟ ଆଜଯାଏ ଗଲାହାଁ କାହିଁକି ? ଯେତେ ଶିକ୍ଷିତ ହୁଅନ୍ତୁ ପଛକେ ଗଢ଼ତଳ ଅକ୍ଷରରେ କି ଅନୁଭୂତି ଓ ଅନିର୍ଦ୍ଦେଶ୍ୟ ଭବ୍ୟ ଲୁଚିରହିଥାଏ, ସେଠାକୁ ଗଲାମୋହେଁ ମନେ ପଡ଼ିଯାଏ । ଶିକ୍ଷିତମାନେ କେବଳ ସର୍ପଭୟ କଥାକହି ଉଲ୍ଲସ ଦେଇପାରନ୍ତି, ମାତ୍ର ହୃଦୟମଧ୍ୟରେ ସେହି ଅକ୍ଷରରେ କଅଣ ଅଜାଣତ ଭବ୍ୟ ଲୁଚି ରହିଥାଏ କିଏ କହିବ ?

ଶ୍ରୀପତ୍ନୀ ବିକ୍ୟରେ ସକ୍ଷୀତର ଭର୍ତ୍ତା ଯଥେଷ୍ଟ ରହିଅଛି, ସାନବଡ଼ ମିଶି ପ୍ରାୟ ୫୩\*୫୮ଗୋଟା ନୃତ୍ୟବଳ ଅଛନ୍ତି । ୩\*ଗୋଟାଦଳର ଅଭିନୟଦେଖିବାର ସୁବିଧାମୋହାର ଗୁଣ ସନ୍ଧ୍ୟାରେ ହୋଇଥିଲା ପ୍ରାଚୀନ ଓଡ଼ିଆ ଗୁଣିଣୀର କେତେକ ଗୀତ ଏଠାରେ ଶୁଣିବଡ଼ ଆନନ୍ଦତହେଲା । ଅଜିକାଲି ଶିକ୍ଷିତ ସମାଜରୁ ପ୍ରାଚୀନ ଓଡ଼ିଆ ଗୀତ ସମୂହର ଆଦର ଉଠି-

ଗଲ୍ଲଣୀ—ଯାହା ରହିଅଛି ଅଲଗା ମଧ୍ୟରେ ଖୁଲିଯିବ । ଗବନା ଶକ୍ତିର ବ୍ୟବସ୍ଥା ପ୍ରାୟତଃ ଏହାର ସଂପ୍ରାଧାନ କାରଣ । ଅନ୍ୟାନ୍ୟ ବିଷୟରେ ସଂକ୍ଷିପ୍ତ ସଂସ୍କରଣର ପ୍ରଚଳନ ଯେପରି ଶକ୍ତିହୀନ କିମ୍ବା ଅସମତାର ପର-ଚୟ ଦେଉଅଛି, କଠିନ ରାଗିଣୀର ଗୀତ ଗାଇବାର ମଧ୍ୟ ସେପରି ସମସ୍ତେ ପରୁଚ ମୁଖ । ଏଥିରେ ନିଶ୍ଚୟ ପ୍ରଥମର ଯେଉଁ ଶକ୍ତି ଅବଶ୍ୟକ ହୁଏ, ଯେତେ ବଳର ପ୍ରୟୋ-ଜନ ହୁଏ, ଅଧୁନିକ ରାଗିଣୀର ଗୀତ ସମ୍ଭବରେ ତାହାର ଦଶମାଂଶ ସଦୃଶ ପ୍ରୟୋଜନ ହୋଇ ନ ଥାଏ । ପିଲମାନ-କର ଘଡ଼ ଉତ୍ତାଇବା ଅଳ୍ପକାଳ ଦେଖିଲେ ମଧ୍ୟ ଏହିଭଳି ଦେଖାଯାଏ । ୨\*୩୦ ବର୍ଷ ପୂର୍ବ ପିଲମାନେ ଯେଉଁ-ଘଡ଼ ଉଡ଼ାଉଥିଲେ, ତାହା ପ୍ରକାଶ ମନୁଷ୍ୟାନ୍ତର ପ୍ରକାଶ ହିଁ ଉଲ୍ଲ କରୁଥିବା ଭଳି ଥିଲା, ମୋଟ ସ୍ଵତନ୍ତ୍ର ଅବଶ୍ୟକ ହେଉଥିଲା, ପ୍ରାଣୀ ଶକ୍ତି ଏ ବଳ ବ୍ୟୟ ହେଉଥିଲା । ମାତ୍ର ଅଳ୍ପ କାଳର ଅଧିକ କିମ୍ବା ଏକପଇସାର ଘଡ଼ରେ ସରୁସଦା ଲଗାଇ ସହସ୍ର ସହସ୍ର ପିଲମାନେ ଟାଣୁ ଅଛନ୍ତି, ସେମାନଙ୍କ ପକ୍ଷରେ ଦେଖି ଓଜନର ବଡ଼ ଘଡ଼ ଉତ୍ତାଇବା ଅସମ୍ଭବ ଏବଂ ଏହି ଘଡ଼ର ଅସ୍ତିତ୍ଵ ଯେ ଏକ ସମୟରେ ଥିଲା ଏହା ସହଜରେ ବିଷୟ କରବାକୁ ଅଧିକାଂଶ ପଶ୍ଚାତ୍ତ୍ୟାଗ—କ୍ରମଶଃ ବଳ ଏବଂ ସାହସପୂର୍ଣ୍ଣ ହୋଇ ପ୍ରତ୍ୟେକ ସାଂସାରକ ଆଚରଣରେ ଏହିଭଳି ସୂକ୍ଷ୍ମଜାତର ଆବିର୍ଭାବ ହେଉଅଛି ସିନା ?

ଓଡ଼ିଶାର ପ୍ରାଚୀନ ଓଡ଼ିଆ ଗୀତ ଏବଂ ଛନ୍ଦସମୂହର ଆଖଣ୍ଡା ପ୍ରସୂତ ଗୋଟିପୁଅ ନାଚ ଉଲ୍ଲଳର ଅତି ପ୍ରାଚୀନ ଓ ଶ୍ରେଷ୍ଠ ସମ୍ପ୍ରଦାୟ । ମାତ୍ର ଏହି ସମ୍ପ୍ରଦାୟ ରମ୍ୟଶାବେଶର କୌଣସି ଚେଷ୍ଟା ଶିକ୍ଷିତ ସମାଜ ନିକଟରେ ଘୃଣ୍ୟ ବୋଲି ପରିଗତ । ଅଧିକାଂଶ ପରହାସ କରିବାକୁ ଉନ୍ମତ୍ତ । ଏ ସମ୍ଭବରେ ବଙ୍ଗର ସୁରଖ୍ୟାତ “ହିନ୍ଦୁ ପ୍ରେକ୍ଷିତ୍ ସୂକ୍ଷ୍ମ” ପଦ୍ଧତି କାଳ ଅଶ କହୁଅଛନ୍ତି, ତାହା ଅଧିକ ଶିକ୍ଷିତ ସମାଜ ମନଦେଇ ଅବଧାନକୁ ଆଣନ୍ତୁ । ନିମ୍ନରେ ତହିଁରୁ କେତେକାଂଶ ଉଦ୍ଧୃତ କରିବା ଅବଶ୍ୟକ ମନେକଲି ।

Viewed from the standpoint of pure art, the action of the *Gutipo* dancers abounds with artistic beauties and histrionic brilli-

ances that may well refute the plausible theory that we owe our stage wholly to Western imitation. The beautiful twinkle of their eyes, the graceful movements of their hands, a pose of dignity in all their bearings, characterise their performance and raise it at times to the topmost rung of historic art. Their play rises very much in our estimation when we contrast them with the ranting performances of the Bengali jatra parties, which forcibly put us in mind of the play of the Athenian mechanics in the *Midsummer Nights dream*. The *Gutipo* dance, as a piece of indigenous art having its roots in the religious life of the province, deserves sympathy and encouragement.



The part played in the mediaeval days in Europe by bards and roving minstrels in the survival of letters, has its humble counterpart in the work of *Gutipo* dances. They have done a distinct service to Oriya literature which no one, as yet, has come forward to recognise. The master-writers of Oriya devotional poetry have attained their present popularity with the masses through the instrumentality of the “*Akhras*”. Literature that is confined to the happy few is sure to die out in course of ages. But when it is popularised and rooted deep in the affection of the people as a whole, its lease of life is almost interminable. The “*Akhras*” can claim as a matter of right a tribute of praise from every lover of literature, when they have kept alive the flame of learning by popularising the best Oriya poetry among the masses.— (*Hindoo Patriot Sept 8, 1917.*)

ବଙ୍ଗର ସମ୍ପ୍ରଦାୟ ସମ୍ଭାବ୍ୟତଃ ମତ ଏହିପରି । ଆଉ ଅନୁମାନେ ଅତିତରରେ ଗୋଟିପୁଅ ନାଚକୁ ରଖି-ଦେବାକୁ ଅଧ୍ୟାସ୍ତହୋଇ “ଅଶ୍ଳୀଳ” ଏବଂ “ଘୃଣ୍ୟ” ବୋଲି ଉପହାସ କରୁଅଛୁ ଏବଂ ସରୁସମିତ ଥିଏଟର ପ୍ରକୃତରେ ସହଜ ବଙ୍ଗୀୟ ଗୀତସମୂହର ରାଗିଣୀ ଓଡ଼ିଆ—ସମୀପ ଭବନରେ ପ୍ରବର୍ତ୍ତିତକରି ନିଜ ବାହାଦୁରୀ

ପଞ୍ଚାକ୍ଷରୀ ଦେଖାଉଅଛୁ ! ଅମ ଦେଶରେ ରାଜିଣୀର କଅଣ ଦୁର୍ଭିକ୍ଷ ପଡ଼ିଅଛି ? ତାହା ନୁହେଁ, ଶକ୍ତି ଓ ବଳର ଅଭାବ ସବୁଥିରେହିଁ ସଂହିତ୍ର ସଂସାରଣ ପ୍ରଚଳିତ ।

ଶିକ୍ଷିତ ସମାଜରେ ପ୍ରାଚୀନ ଓଡ଼ିଆ—ସମ୍ରାଜ୍ୟର ଅଦର ଦେଖିଲେ ପ୍ରାଣ ପୁଲକିତ ହୁଏ ଏବଂ ହୃଦୟ ଧନ୍ୟ ହୁଏ । ଖଣ୍ଡପଠାର କର୍ତ୍ତୃଧାର ରଗତ ବାହୁଙ୍କର ପୂର୍ବରୁ ଏ ବିଷୟରେ ଚର୍ଚ୍ଚା ରହିଅଛି ଏବଂ ଅଜିଦାଲ ଶୁଭଦୃଷ୍ଟି ପଡ଼ିଅଛି । ଏହି ସମସ୍ତ ନାଟ୍ୟ-ସମାଜକୁ ସେ ସର୍ବଦା ଉତ୍ସାହଦେବୀକୁ ବକାପରକର ହୋଇଅଛନ୍ତି । ବିଭିନ୍ନପ୍ରକାର ନାଟ୍ୟ-ସମ୍ପ୍ରଦାୟର ଅଭିନୟ ଦେଖାଇ ମୋତେ କୃତାର୍ଥ କରିଥିଲେ । ଖଣ୍ଡପଠା ରାଜ୍ୟର ସୁପ୍ର-ସିଦ୍ଧି କଣ୍ଠାଲେ ଗ୍ରାମରେ ଗୋଟିଏ ଥିଏଟର ଦଳର ସଂଗଠନ ମଧ୍ୟ ସଫଳତାକୁଳର କାଢ଼ି । ମାତ୍ର ଏହି ଥିଏଟରଠାରୁ ପ୍ରାଚୀନ ଓଡ଼ିଆ ନାଟ୍ୟ ସମ୍ପ୍ରଦାୟ ସମ୍ପ୍ରସାରଣ ହୋଇ ପ୍ରାଚୀନ ଉତ୍କଳର ସମ୍ପୂର୍ଣ୍ଣ ଗୁଡ଼ିକ ଯେବେ ସାଧାରଣ ସମାଜରେ ବିସ୍ତାରିତ, ତେବେ ସମଗ୍ର ଖଣ୍ଡପଠା ଧନ୍ୟଦେବ, ସମଗ୍ର ଉତ୍କଳର ଅନ୍ୟାନ୍ୟ ଅଂଶ ଏହା ଅନୁକରଣ କରୁଥିବେ ।

କିନ୍ତୁ ପ୍ରକୃଷ୍ଟରୁ ବୃଷ୍ଟିର ଅଧିକ୍ୟ ନ ଦେଖି ମୁଁ ମୋହୋର ଅନୁରହସ୍ୟ ସହଜ ସାରଣାଟାସର ଦେଖିବାକୁ ହସ୍ତୀସୁପ୍ତରେ ବାହାରିଲି । ସାରଣା ନାନ ଅନେକ-ପ୍ରକାର ମୋହର ସମ୍ପର୍କିତ । ଏହାର ଅପର୍ୟ୍ୟ କନ୍ୟା ଗୌଣାଥୀ ଉଚ୍ଚତମି ବୋଲି ଅନୁମିତ ହେଲା । ଏହି ସାରଣା ଖଣ୍ଡପଠା ଗଡ଼ରୁ ପ୍ରାୟ ୧୦ ମାଇଲ୍ ବାଟ । ପ୍ରଥମେ ଅମ୍ଭେମାନେ ଏଠାରୁ ଖଲିସାହି ନାମକ ପ୍ରସିଦ୍ଧ ଗ୍ରାମ ପର୍ଯ୍ୟନ୍ତ ଗଲୁ । ସେଠାରୁ କିଶେ ବନ୍ଧୁ କୁଧାର ବାଣ୍ଟା ଆମ୍ଭମାନଙ୍କ ସଙ୍ଗରେ ଯିବାର କଥା । ହାତ ମାଡ଼ୁନ୍ତୁ କିଶେ ବାଣ୍ଟା ସରପାଠରେ ହାତ ରଖି ବାଣ୍ଟାକୁ ୪୫ ଥର ଡାକଦେଲା । ବାଣ୍ଟା ନିରୁତ୍ତର ! ଅଳ୍ପକ୍ଷଣ ଉତ୍ତରୁ ବାଣ୍ଟାଅର ୩୫ ବର୍ଷର ଗୋଟିଏ ଉତ୍କଳ ପୁଅ ଗୋଟିଏ ସକଳା ଶାଖାକୁ ଅଶ୍ଵରୂପରେ ପରିଣତ କରି ଅଧ୍ୟାସ୍ତେଶର କଲ୍ପିତ ଅନନ୍ଦ ଉପଭୋଗ କରୁଁ କରୁଁ ଆମ୍ଭମାନଙ୍କ ସମ୍ମୁଖରେ ଉପସ୍ଥିତ ହେଲା । ତାହାର

ତାହାଣ ହାତରେ ଗୁଲୁଣ୍ଡା ତାଳର ଗୋଟିଏ ପୁଚ୍ଚ ଓ ବାମହସ୍ତରେ କାଣ୍ଡ ରହୁଥିବା ଗୋଟିଏ ଘୋଡ଼ାଲଗାମ ଭଳି,—ଅନ୍ୟାନ୍ୟର କିଛି ମାତ୍ର ବଞ୍ଚି ନଥିଲା, କିନ୍ତୁ ସେ ବିଶ୍ଵାସ ହସ୍ତୀସୁପ୍ତ ସମାଧାନ ଭିନ୍ନୋଟି ଲୋକଙ୍କୁ ଏହିପ୍ର ପ୍ଳାନରେ ତାହାର ପିତୃ ସମ୍ପର୍କନ କାମନାରେ ଦଣ୍ଡାମୁମାନ ଦେଖି କିଛି ନିରୁତ୍ତର ହୋଇଗଲା, ପରକ୍ଷରେ କୌତୁହଳ ଦାସ୍ତ ଦୃଷ୍ଟି ଆମ୍ଭମାନଙ୍କ ମୁଖଭାଗରେ ସ୍ଥାପନ କରି କହିଲା “ ବାପା ନାହିଁ, ଗାଧେଇଯାଇଛି ।

ଅଗତ୍ୟା ଅନ୍ୟଲୋକ ଦ୍ଵାରା ଅମ୍ଭେମାନେ ତାହାକୁ ଖବରଦେଇ ଗ୍ରାମ ପ୍ରାନ୍ତସ୍ଥିତ ଅମ୍ଭତୋଟା ନିକଟରେ ହାତ ରଖିଲୁ । ଏକଦଶା ଉତ୍ତରୁ ବାଣ୍ଟା ଗୋଟିଏ ବନ୍ଧୁକ ଧରି ଆସିଲା ଅମ୍ଭେମାନେ ନିନ୍ଦ୍ୟା ପଥରେ ଅଗ୍ରସର ହେଲୁ ।

ଏଠାରୁ ଆରଣ୍ୟ ମାର୍ଗର ହରିହରଗୋରୁ ମଧ୍ୟରେ ଅମ୍ଭେମାନେ ରୁଦ୍ଧଗଲୁ । ଉତ୍ତରପାର୍ଶ୍ଵରେ ସମୃଦ୍ଧ ଗିରିମାଳା ନାନା ବୃକ୍ଷ-ବୃକ୍ଷିତ ହୋଇ ସଗର୍ବରେ ଦଣ୍ଡାମୁମାନ । କେତେ ଅଜ୍ଞାତନାମା ସୁନ୍ଦର ଆରଣ୍ୟପର୍ଯ୍ୟନ୍ତ ବୃକ୍ଷ ଶାଖାରେ ଉପବେଶନ କରି ନିଃଶଙ୍କ ଚିତ୍ତରେ ଅମୁତଧାର ବର୍ଷଣ କରୁଥିଲେ । ଆରଣ୍ୟ କପୋତର କୁଳନରେ ଏହି ବନଭୂମି ସମ୍ପଦା ପ୍ରଭାଧୁଳିତ ଏବଂ ସମସ୍ତ ସମୟରେ କୋଚିଲାଗାଇ ପର୍ଯ୍ୟନ୍ତ କର୍କଶ ରାବ ଏହି କପୋତ କୁଳନର ମାଧୁର୍ୟ ଉପକରୁଥିବା ବିପ୍ଳବମାଳ ଦେଉଥିଲା ଯିନା !

ପ୍ରାୟ ୭ ମାଇଲ୍ ଏହିରଳି ଆରଣ୍ୟ ମଧ୍ୟରେ ଯାଇ ଅମ୍ଭେମାନେ କଟା ନୁଆସିଣା ଗ୍ରାମମଧ୍ୟରେ ପ୍ରବେଶ କଲୁ । ଏହା ଉତ୍ତରୁ କେତେକ ଧ୍ୟାନ୍ୟ—କ୍ଷେତ୍ର ଓ କେତେକ ଆରଣ୍ୟ ଅଭିସମ କରି ଶମ୍ଭରବିକା ଓ ନୁଆଣା ଗ୍ରାମ ମଧ୍ୟ ଦେଇ ସାରଣା ଗ୍ରାମର ଉପକଣ୍ଠସ୍ଥିତ ନିବିଡ଼ ବନମଧ୍ୟରେ ପ୍ରବିଷ୍ଟ ହେଲୁ ।

ଏହି ବନ ଅଭିସମ କରି ସାରଣା ଟାସରର ଲଳିତ ଗ୍ରୀଷଣ ଦୃଶ୍ୟରେ ଆସ୍ତବିସ୍ତୃତ ହୋଇଗଲା । ଆମ୍ଭେମାନଙ୍କୁ



ପଙ୍କଜମାଳା ଓ ଗୁଣଗିର ପଙ୍କଜମାଳାର ଉପତ୍ୟକା ମଧ୍ୟସ୍ଥିତ ସ-ଉଚ୍ଚ ଭୂମି ଉପରେ ଐକବଦହସ୍ତ୍ରୀରଲି ଏହି ପ୍ରକାଶ ପାଠାଣଶକ୍ତି ବିଶ୍ରାମ ନେଇଅଛି । ଏହା ଉପରେ ଏକସଙ୍କରେ ପ୍ରାୟ ପାଞ୍ଚସହସ୍ର ମନୁଷ୍ୟ ବସି ଅହାର କର ପାରନ୍ତି । କନ୍ୟମାନଙ୍କର ପ୍ରସିଦ୍ଧ ଦେବୀ ଗୁମରଗଣୀଙ୍କର ମୂର୍ତ୍ତି ଏହାର ମଧ୍ୟଭାଗରେ ପ୍ରତିଷ୍ଠିତା । ଏହାର ଚତୁର୍ଦିଗରେ ଅଗଣିତ ଶୈଳମାଳା ଘୋରରାଣ୍ୟ ଭୂସିତ ହୋଇ ଲଳିତ ଭ୍ରୂଣ ଦୃଶ୍ୟର ପ୍ରଦର୍ଶନ ଫିଟାଇ ଦେଇଅଛି । ଅଗଣିତ ଶାଳ, ମହଲ, ଅସନ, ଭେରୁ, ଶୀର, କୁରୁମ୍, ଅଏଁଳା, ବାହାଡ଼ା ପ୍ରଭୃତି ବୃକ୍ଷ-ସମୂହରେ ଏହି ପଙ୍କଜମାଳା ପରିପୂର୍ଣ୍ଣ ।

ଚତୁର୍ଦିଗରେ ସହସ୍ର ସହସ୍ର ବୃକ୍ଷରାଜର ଅପୂର୍ବ ହରଭୃତଗୋରୁ—ତହିଁରେ ପାଙ୍କତ୍ୟ ନିର୍ଦ୍ଦେଶମୂହର ଉଜ୍ଜ୍ୱଳସମ୍ପୂର୍ଣ୍ଣା କ୍ରୀଡ଼ା । ନିମ୍ନୋଚ୍ଚତ ଭୂମି, ବୃହତ୍ ଅଳଗର ସର୍ପରାଜ ଦୂରବର୍ତ୍ତୀ ଶୈଳକ୍ଷେତ୍ରୀ, ନିର୍ଜନ ମନୋରମ ପ୍ରାନ୍ତର ଓ ଅମୁକାନନମଧ୍ୟରେ ସ୍ମୁଦ୍ର ସ୍ମୁଦ୍ର ଗ୍ରାମସମୂହ । ପଙ୍କଜସମୂହର ଭ୍ରୂଣ ଗମ୍ଭୀରମୂର୍ତ୍ତି, ପ୍ରଭୃତର ନୀରବତା ସହତ ମିଶିଯାଇ ଶ୍ୱେତ-ନିଶ୍ଚିତ ଅନନ୍ଦ ସୋତରେ କେଉଁ ଅଜ୍ଞାତ ସ୍ଥାନକୁ ବସାଇ ନେଇଯାଉଥିଲା, ତାହା କପରି କହିବ ? ଯାହୁ ମନ୍ଦବଳରେ ମୋହୋର କଲ୍ପନାହାର ଫିଟିଗଲା, ଚିତ୍ତବୃତ୍ତି ମାଞ୍ଚିତ ଓ ବିକଶିତହେଲା, ହୃଦୟ ପ୍ରଗମ୍ଭ ଓ ମୁକ୍ତ ହୋଇଗଲା । ମୋହୋର ଯଦୁ ଜୀବନରେ ଏହା ଗୋଟିଏ ମହାଦିନ ଏବଂ ଏହି ଦିନରେ ମୁଁ ପ୍ରଭୃତି ଦବ୍ୟପବିତ୍ର ଅନନ୍ଦର ଅଧିକାରୀ ହୋଇ ଜୀବନର ଫେଷ ମୁହୂର୍ତ୍ତ ପର୍ଯ୍ୟନ୍ତ ଏହି ଦିନକୁ ସ୍ମରଣ କରୁଥିବି ।

ଏହି ଦୃଶ୍ୟ ଦେଖିଲେ ମାନବ-ଚକ୍ଷୁରେ ସ୍ୱର୍ଗରାଜ୍ୟର ଅଧିକ ଛାୟା ଦିଆ ପଡ଼ିଯାଏ । ହୃଦୟ ପ୍ରସାରିତହୋଇ ଯେଉଁ ଡ୍ରାମାଟିକ ସ୍ୱପ୍ନ ପରିବ୍ୟାପ୍ତ ହୁଏ—ମୋହମୁଗ୍ଧ ମାନବର ଅସାର କୋଳାହଳରେ ପ୍ରାଣ ବ୍ୟଥିତହୁଏ, ଜଗତର ଧନ, ଜନ, ମାନ ଐଶ୍ୱର୍ଯ୍ୟ ଅତୀତମ୍ଭୁ ଅକାହଳକର ବୋଧ ହେଉଥାଏ ଏବଂ ରାଗ, ହେଷ ଅଭିମାନ ପ୍ରଭୃତି ଲୁକାନ୍ୱିତ ହୋଇଯାଏ । ପ୍ରଭୃତିରେ ସମଗ୍ର ଉତ୍ତଳରେ ଏହା ଗୋଟିଏ ଅପୂର୍ବ ଦୃଶ୍ୟ ।

ସାରଣୀ ଟାସର ପ୍ରସର ଉପରୁ ଓଢ଼ାଇ ବନପଥରେ ଅମ୍ବୋମାନେ ସାରଣୀ କନ୍ୟାଶ୍ରମକୁ ଅସି କଣେ କନ୍ୟାଙ୍କର ପିଣ୍ଡରେ ବସିଗଲୁଁ । ସମସ୍ତ ଗ୍ରାମର ପ୍ରାୟ ଅଧିକାଂଶ ସ୍ତ୍ରୀଲୋକ ହାତକୁ ଯେପରି ନମସ୍କାରକରି ହୁଲହୁଲ ପକାଇ ଧାନ୍ୟାଞ୍ଜଳ ଅର୍ପଣକରି ବନ୍ଦାପନା କଲେ ତାହା କୌତୂହଳର ଉଦେକ କରିବା ସାଧ୍ୟବିକ ।

ଏହି କନ୍ୟାଶ୍ରମ କେତେ ପବିତ୍ର ଏବଂ ସାଧୁବିଦ ବୈଦିକତ୍ୟ ବିଚରଣ ପ୍ରସ୍ତାପୀ ତାହା ସ୍ମରଣରେ ନ ଦେଖିଲେ ବିଶ୍ୱାସ ହେବନାହିଁ । ଏହି ନିଗ୍ରହ କନ୍ୟାମାନଙ୍କର ଏକଦଣ୍ଡା ବ୍ୟାପୀ ସହବାସରେ ମୁଁ ଯେଉଁ ଅନନ୍ଦ ଉପଭୋଗ କରୁଅଛି, କହିବାକୁ ଲଜା ଓ ଦୁଃଖ ହୁଏ—ଅନେକ ଶିକ୍ଷିତ ଓ ମାଞ୍ଚିତରୂପେ ବ୍ୟକ୍ତିମାନଙ୍କର ସହବାସରେ ଯାହା ଲୋକ କରବାକୁ ସମର୍ଥ ହୋଇନାହିଁ । ଗ୍ରାମର ଅଧିକ-ବୃଦ୍ଧ-ବନତା ସେହି ଏକଦଣ୍ଡା ମଧ୍ୟରେ ମୋତେ ଯେପରି ସ୍ନେହ, ଦୟା ଓ ବିଶ୍ୱାସର ଚକ୍ଷୁରେ ଦେଖିଥିଲେ ମୁଁ ତାହାର ସମ୍ପୂର୍ଣ୍ଣ ଅଧ୍ୟୋଗ୍ୟ ହେଲେହେଁ ସେହିକଥା ମୋହୋର ଅପରଣ ସ୍ମରଣ ରହିଥିବ । ଏମାନଙ୍କର ସରଳ ବ୍ୟବହାରରେ ଯେଉଁ ପବିତ୍ରତା ଓ ବୈଦିକତ୍ୟର ପ୍ରଭାବୁଁ ଉପଭବୁଁ କରୁଅଛି ତାହାର ଅଧିକ ଛାୟା ମଧ୍ୟ କୌଣସି ଗଞ୍ଜିତରୂପେ ହିତଳ ଓ ବିଚଳେ ପ୍ରାପାଦରେ ମୁଁ ପାଇନାହିଁ । ଏହି ଅଜ୍ଞାତନାମା ସାରଣୀ କନ୍ୟାଶ୍ରମରେ ନିଜର ସମାନ୍ୟ ବିଦ୍ୟାଭିମାନ ଓ ଜ୍ଞାନ-ଗରମା ଭୂଷିତହୋଇ ଯାଇଥିଲା ସିନା !

ଅପରାଧରେ ଅମ୍ବୋମାନେ ପ୍ରତ୍ୟାବର୍ତ୍ତନ ମାର୍ଗରେ ଗୋଟିଏ ଅଦୃଷ୍ଟତାକୁ ଭର ମନୁଷ୍ୟ ଦେଖିଲୁଁ । ସେ ମଧ୍ୟପ୍ରଦେଶ ଅନ୍ତର୍ଗତ ବିଳାସପୁରର ଲୋକ—ସ୍ୱୟ ଦର୍ଶନରୁ ପ୍ରତ୍ୟାବୃତ୍ତ ହୋଇ କଣ୍ଠିଲୋ ମାର୍ଗରେ ଯିବା ସମୟରେ ଏହି ଗଡ଼ର ନାମ ଶୁଣି ଦେଖି ଯୁକ୍ତି ସେହି ମାର୍ଗରେ ଫେରସିବ—ବୋଲ କହିଲା । ବାଲ୍ୟକାଳରେ ଜ୍ୟାମି-ତରେ ପାଠ କରୁଥିଲୁଁ “ବିପ୍ରାବରାଜ୍ୟ ଦୈର୍ଘ୍ୟର ନାମ ରେଖା” । ସେହି ସଂଜ୍ଞା ମନେପଡ଼ିଗଲା ? ମୁଖ ଖଣ୍ଡିକ କି କର୍ତ୍ତବ୍ୟ ! — ଅସ୍ଥି ଉପରେ କେବଳ ଚର୍ଚ୍ଚର ଅବ-ରଣ, ଭିତରକୁ ମାଂସର ସମ୍ପର୍କନାହିଁ; ଉଭୟ ଶ୍ରେର

ଅସ୍ଥି ଭକ୍ତ ହୋଇ ଉଠିଅଛି, ପିଙ୍ଗଳ ବର୍ଣ୍ଣର ଚନ୍ଦ୍ର  
 କୋଟର ପ୍ରବିଷ୍ଟ, ଭୂ ସମସ୍ତ ପାତଳ — ବକପର୍ଯ୍ୟାୟ ଶୁଭ ।  
 ଅଧରୋଷ୍ଠ — ଦ୍ଵିଧା ଭଲକରି ଦର୍ପଣ ଗଜଦନ୍ତ ସମ୍ପ୍ର-  
 ଖରେ ପ୍ରକାଶିତ । ସେମାନେ କି ଶୋଭା ବିକାଶ କରୁ-  
 ଥିଲେ ନ ଦେଖିଲେ ସମ୍ୟକ୍ ଉପଲବ୍ଧି ହେବା କଠିଣ ।  
 ଭକ୍ତରେ ହଠାତ୍ ଏହି ମୂର୍ତ୍ତି ଦେଖିଲେ ରମ୍ୟ କରିବ-  
 ନାହିଁ ଏଭଳି ସାହସୀ ଲୋକ କେତେକଣ ଅଛନ୍ତି ଅନୁ-  
 ମାନ କରିବା କଠିଣ ।

ପରଦିନ ଏଠାରୁ କଣ୍ଠିଲେ ମାର୍ଗରେ ପ୍ରତ୍ୟାବର୍ତ୍ତ-  
 ନର ଅସ୍ତୋକନେ ଦେଲା । <ଠାରେ ସପ୍ତାହ୍ୟାପୀ ଅବ-  
 ସ୍ଥାନ ମୋହୋ ଜକ ନରେ ଉତ୍ସବପୂର୍ଣ୍ଣ ହୋଇଥିଲା ।  
 ରଗତବାଦୁଙ୍କର ଖଣ୍ଡପତା ସହଜ ସମ୍ପର୍କ ତାହାଙ୍କର  
 ବାଲ୍ୟକାଳରୁ । ତାହାଙ୍କର ପିତା ଏଠାରେ ବହୁବର୍ଷ  
 ଦେବାନପଦରେ ପ୍ରଭଷ୍ଟି ତଥିଲେ । ପିତା ଉତ୍ତରୁ ପୁତ୍ର  
 ଦେବାନପଦରେ ନିମ୍ନକୁ ହୋଇ ସର୍ଗାୟ ରାଜା ରାମଚନ୍ଦ୍ର-  
 ସିଂହଙ୍କ ରାଜତ୍ଵରେ ଅସି ରାଜାଙ୍କର ପରଲୋକ ଉତ୍ତରୁ  
 ରାଜ୍ୟର କର୍ତ୍ତୃଧାରରୂପେ ପ୍ରଭଷ୍ଟି ତ ହୋଇଅଛନ୍ତି । ରାଜ୍ୟର  
 ସମସ୍ତ ଅଂଶର ପ୍ରଜାମାନେ ଏହାଙ୍କୁ ପୁରୁଣା ଦେବାନଙ୍କର  
 ପୁଅବୋଲି ନିତାନ୍ତ ସରଳଭାବରେ ଆଦର କରୁଥାନ୍ତି ।  
 ଏହାଙ୍କ ମୁଖରେ ରୁକ୍ମିଣୀର ଶ୍ରେଣୀ ଏବଂ କର୍ମଠିକନୋ-  
 ବିତ ଉଦ୍ୟମଶୀଳତାର ଚକ୍ଷୁ ସୁପରିଷ୍କୃତ । ଗତ କେତେକ  
 ଦିନପର ମଧୁର ସାମାପ୍ୟ ଓ ସାହଚର୍ଯ୍ୟରୁ ବିଚ୍ଛିନ୍ନହୋଇ  
 ଏହାଙ୍କ ନକଟରୁ ଅସିତା ମୋହୋପାରେ ବାସ୍ତବିକ  
 କଣ୍ଠକର ହୋଇଥିଲା । ସମସ୍ତ ଖଣ୍ଡପତା ରାଜ୍ୟର ଚରୁଷ-  
 ପାର୍ଶ୍ଵ ଭ୍ରମଣ କରିବା ସକାଶେ ଏ ମହାଶୟ ଯେଉଁ ଆଶା-  
 ଗତ ସୁବନୋବସ୍ତ କରିଦେଇଥିଲେ, ତହିଁରେ ପୂର୍ଣ୍ଣ  
 କୃତଜ୍ଞତାରେ ମୋହୋର ହୁଦୟ ପରପୂର୍ଣ୍ଣ ହୋଇଥିଲା,  
 ମାତ୍ର ପ୍ରକାଶ କରିବାର ଭ୍ରଷା ବିଦାୟବେଳେ ଖେଳ  
 ପାଇଲାନାହିଁ । ଖଣ୍ଡପତା ରାଜ୍ୟର ଆଉ ଗୋଟିଏ ଦର୍ଶନୀୟ  
 ସ୍ଥାନ ଦେଖିବାରେ ମୁଁ ବସ୍ତୁତ ହୋଇଅଛି । ତାହା  
 ଖୋରସା ସୀମା ନିକଟରେ ଅବସ୍ଥିତ — ନାମ ମୁଣ୍ଡିଆପତା ।  
 ଏହାପରେ ଦେଖିବାକୁ ରଗତବାଦୁଙ୍କର ସୁନ୍ଦରୀୟା ଅଗ୍ର-  
 ଦାନୁତ ଅନୁରୋଧ କେବେହେଁ ବିସ୍ମୃତ ହେବିନାହିଁ ।  
 ମାତ୍ର ପ୍ରକଳ ବୃଷ୍ଟି ଏହି କେତେକ ଦିନ ମଧ୍ୟରେ ଏହା

କରି ଦେଲାନାହିଁ । ଏହା ବିଧାତାଙ୍କ ଇଚ୍ଛାରେ ରବିସ୍ୟ-  
 ତକୁ ରହିଲା ଏହା କହି ମୁଁ ବିଦାୟନେଲି ।

ଅନୁମୋଦନ ଖଳସାହି ଗ୍ରାମ ମଧ୍ୟଦେଇ ଉତ୍ତ-  
 ମାର୍ଗରେ କଣ୍ଠିଲେ ଅଭିମୁଖରେ ବାହାରିଲୁଁ । ଖଳସାହି  
 ଖଣ୍ଡପତା ରାଜ୍ୟର ଗୋଟିଏ ପ୍ରଧାନଗ୍ରାମ । ଏହାର ସର-  
 ସଂଖ୍ୟା ପ୍ରାୟ ତିନିଶତ । ଗ୍ରାମ ମଧ୍ୟରେ କେତୋଟି  
 ଦେବାଳୟ ରହିଅଛି ।

ପୂର୍ବଦିନରୁ ବୃଷ୍ଟି ଛାଡ଼ିଯାଇଥିଲା, ଏଣୁ ଆଜି ଟାଣ-  
 ଖର ହୋଇଥିଲା । ଶରତର ଦ୍ଵିପ୍ରହରରେ ପ୍ରଭୁତ ଗମ୍ଭୀର  
 ଅଧର ଅନଳମୁଖୀ । ରୌଦ୍ର — ବିଶ୍ଵ ଧରଣୀର ଉଷ୍ଣ-  
 ଶାସରେ ପ୍ରଭୁତର ହୁଦୟ ଶୀର୍ଣ୍ଣ ଓ ବ୍ୟଥିତ । ମାତ୍ର  
 ଅକାଶ ଅତୁଳ ଗୁହଁ ଗୋଟିଏ ସ୍ଵତନ୍ତ୍ରପଣୀ ଅନୁମାନ-  
 କର ମାର୍ଗପାଶ୍ଵ ଗୋଟିଏ ଗଛରେ ବସି ଏହି ତପ୍ତ-  
 ଧରଣୀର ଦମ ବିଦାୟକର ଚୋପାଏ ପାଣି ପାଇବାକୁ  
 ଚିଲାଇ କରୁଥିଲା ।

ଯେଉଁଠାରେ କୁଅଁରଥ ଓ କୁମୁର୍ଦ୍ଦା ନିଦାହୁଣ୍ଡି ଏକତ୍ର  
 ମିଶି କମେଇନଦୀ ନାମ ଧାରଣ କରିଅଛି ତାହାର ପ୍ରାୟ  
 ଏକମାଇଲ ଉପରକୁ ଅନୁମୋଦନ ହସ୍ତୀରୁ ଅବତରଣ-  
 କରି ଦୁଇଖଣ୍ଡ କାଠୁଆ ଯୋଡ଼ିଦେଇ କମେଇ ଗିରି-  
 ନଦୀରେ ଭ୍ରମି ଚାଲିଲୁ । ଏ ନଦୀର ସ୍ରୋତ ଅତ୍ୟନ୍ତ  
 ପ୍ରଖର, ଏହା କେଉଁଠାରେ ସ୍ଥଳ ଶ୍ରେଣୀ ରେଖାଭଳି  
 ସ୍ତଳମିତ, କେଉଁଠାରେ ଭ୍ରଷଣ ଶବ୍ଦରେ ପ୍ରସ୍ତରମୟ  
 ଉତ୍ତପ୍ତାନରୁ ଡେଇଁପଡ଼ି ଫେନପୂର୍ଣ୍ଣ ଉଦ୍‌ଗୀରଣ କରୁଥିଲା —  
 କେଉଁଠାରେ ବନ୍ଦଗତ ଧାରଣକରି ପ୍ରକାଶ୍ଵ ସର୍ପର ଭ୍ରମ  
 ଜଗାଉଥିଲା । ଏହିଗିରି ନଦୀର ଉତ୍ତୟପାର୍ଶ୍ଵର ଦୃଶ୍ୟ ଅତି  
 ମନୋରମ । ଦୂରକୁ ଗୋଶିଳା ସଦୃଶ ଗାଡ଼ାଳମା ଏବଂ  
 ନଦୀତଟ ସ୍ଥିତ ମୁଦୁ ସୁଦୁ ଅରଣ୍ୟ ବୃଷ୍ଟିତ ଶୈଳୀବଳୀର  
 ଉଚ୍ଛ୍ଵଳ ହରିତମା ଉତ୍ତୟ ନୟନକୁ କପର ସାର୍ଥକ କରୁ-  
 ଥାନ୍ତି ତାହା ଅପରକୁ ରୁଝାଇବା ବୃଥା । ଗୋଷିଳା  
 ପଟ୍ଟ ୧୩୭୦ ଫୁଟ ଉଚ୍ଚ ।

ସନ୍ଧ୍ୟାର ରକ୍ତମଗ୍ନରେ ଦାନୁ ସମ୍ପ୍ରଦାୟିତ ।  
 ଖଣ୍ଡ ବିଖଣ୍ଡ ହରିତ ମେଘଘୋଡ଼ରେ ସମ୍ପର୍କ ରକ୍ତବର୍ଣ୍ଣ  
 ରେଖାସମୂହ ଭ୍ରମି ଭ୍ରମି ଭ୍ରମଣ କରୁଥିଲା । ତାହା ମୁଁରେ

ଦିନକୁ ପ୍ରସାରିତ ଅକାଶ—ଏହା ତଳରେ ଶ୍ୟାମ-  
ହରକ ପଦ୍ମଦଳ ଶୋଭିତ ନିଶ୍ଚଳ ଦଣ୍ଡାୟମାନ ବୃକ୍ଷଗଣ  
ଏବଂ ସଙ୍ଗନମ୍ବରେ ଢଳିଥିବା ଚନ୍ଦ୍ରମାନ ପୂର୍ବକ ଏହି ଗିରି-  
ନଦୀର ଖରସୋଡ଼ା ସମ୍ବନ୍ଧରେ ପ୍ରବାହିତ ।

କମେଳ ଗିରିନଦୀ ଯେଉଁଠାରେ ମହାନଦୀକୁ  
ଜଳ-କର ଦେଇ ପୃଷ୍ଠ କରୁଅଛି ସେହି ସ୍ଥାନରେ  
ଅବତରଣ କଲୁ ! ଏଠାରୁ କଣ୍ଠିଲେ ଗ୍ରାମ ପ୍ରାୟ ଏକ  
ସହସ୍ର ହସ୍ତ ଦୂରରେ ଅବସ୍ଥିତ, ସତରଂ ସନ୍ଧ୍ୟାପୂର୍ବରୁ  
ଯାଇ ନିର୍ଦ୍ଦିଷ୍ଟ ଅବାସରେ ଅଗ୍ରସ୍ତ ନେଇଥିଲୁ । ସେତେ-  
ବେଳେ ଗ୍ରାନ୍ତ ଦିନ ସଂସାରକୁ ପଶ୍ଚାତ୍ତର ପକାଇ ଦେଇ  
ଅବସାଦ—ବିଜଡ଼ତ—ପଦରେ ଧୀରେ ଧୀରେ ଶୁଣି  
ଯାଉଥିଲ ଏବଂ ପ୍ରବ୍ର-ପ୍ରଭୃତ ଅଙ୍ଗରେ ସନ୍ଧ୍ୟାର ଶୀତଳ  
ଗ୍ରସ୍ତା ଅସି ଅଳ୍ପ ଅଳ୍ପ ମାତାରେ ଘୋଡ଼ାଇ ଦେଉଥିଲ ।

ଯେତେବେଳେ ଉଷା ମଳ ନିଶାର ଅନିକାର  
ପୃଷ୍ଠାଭାବକୁ ସତେଷ୍ଠ ଏବଂ ସପ୍ତସି ନକ୍ଷତ୍ରର “ସନ୍ଧ୍ୟା  
ବେଞ୍ଚଳା” ନିଳସାଗରରେ ଭାସମାନ ସେତେବେଳେ  
ଶଯ୍ୟା ଛଡ଼ି ଅବାସ ନିକଟସ୍ଥ ଗୋଟିଏ ସୁବିଚିତ ପୁଷ୍କରିଣୀ  
ତଟକୁ ଆସିଲ । ପୁଷ୍କରିଣୀର ଚତୁର୍ଦ୍ଦିଗକୁ ନିମ୍ନ ଭୂମିରେ  
ଶ୍ୟାମଳ ଧାନ୍ୟ-ବୃକ୍ଷ-ସମୂହ ସହସ୍ରରେ ଉତ୍ତରୀର୍ଷ ହୋଇ  
ପ୍ରସ୍ତ-ସମୀର ସଂସର୍ଗରେ ବୋହୋଲୁ ଥିଲ । ଉଚ୍ଚ  
ଭୂମିର ସ୍ଥାନେ ସ୍ଥାନେ କାଶିକୁସୁମ ଫୁଟି ଅପୂର୍ବ ଶ୍ଵେତ-  
ଶୋଭା ବିସ୍ତାର କରୁଥିଲ ! ପୁଷ୍କରିଣୀର ଚତୁର୍ଦ୍ଦିଗରେ  
ବହୁଶାଖ ବଟ—ଅଧୁକ୍ତ ବୃକ୍ଷସମୂହ ଛିଡ଼ା ହୋଇ  
ଅଙ୍ଗତ—ଦୀର୍ଘ ଦିବସର କେତେ କାହାଣୀର ମୂଳ ସାକ୍ଷ୍ୟ  
ଦେଉଥିଲେ ।

ଦୀର୍ଘ ଦିବସର ସୁବିଚିତ ପୁଷ୍କରିଣୀ—କୁମ୍ଭଦ ଓ  
ଶୈବାଳମାଳା ବନ୍ଧରେ ଦେନ ପ୍ରଭୃତ ପଦନରେ ଢଳୁଥିଲୁ  
ଥିଲ । ପାଣିକୁଅ, ଖଞ୍ଜନ ଓ କାଣ୍ଡିବନ ପ୍ରଭୃତ ଜଳଚର  
ପକ୍ଷୀଗୁଡ଼ିକ ସେଠାରେ ପହଞ୍ଚି ଯାଇ ଅତିମାତ୍ର ବ୍ୟସ୍ତତା  
ସହକାରେ ଦୈନନ୍ଦିନ କାର୍ଯ୍ୟ ଅରମ୍ଭ କରି ଦେଇଥିଲେ ।  
ଦୂରକୁ—ନୀରବ, ଅର୍ଦ୍ଧ ନିଦ୍ରା ମାଳ ପୂର୍ବାକାଶରେ  
ଧନ୍ଦ୍ୱା ଭକ୍ତ—ମନ୍ଦାର ଫୁଲ ଫୁଟି ଉଠିଲ—ଦେଖି,

ଅହର ରକ୍ତବର୍ଣ୍ଣ—ଏହା ଉତ୍ତରୁ ଉଦୟୋନ୍ମୁଖ ସୂର୍ଯ୍ୟ  
ପ୍ରକାଶିତ ହେଲେ ।

ପ୍ରାତଃକୃତ୍ୟ ଶେଷକରି ସ୍ନାନାନ୍ତେ କଣ୍ଠିଲେ ଗ୍ରାମର  
ପ୍ରସିଦ୍ଧ ମାଳମଧ୍ୟ ବେଦକଙ୍କ ମନ୍ଦିର ଦର୍ଶନାର୍ଥ ବାହାରିଲ ।  
ସମଗ୍ର ଭଙ୍ଗଳରେ ଏହା ଦର୍ଶନସ୍ଥ ସ୍ଥାନ । ମହାନଦୀ ଘରସ୍ଥ  
ଗୋଟିଏ ଉଚ୍ଚ ଶୈଳ ଉପରେ ଏହା ନିର୍ମିତ । ଶୈଳା-  
ଶେଷଣ କରିବାକୁ ଶୈଳତଳରୁ ମନ୍ଦିରପର୍ଯ୍ୟନ୍ତ ଚତୁ-  
ର୍ଦ୍ଦିଗରେ ପ୍ରସ୍ତର ସୋପାନ ଗ୍ରହଣ । ପୁର ମନ୍ଦିରର ଅନୁ-  
କରଣରେ ଶୈଳୋପରି ପ୍ରାଚୀର, ଦ୍ୱାର ଏବଂ ବେଢ଼ା  
ମଧ୍ୟସ୍ଥିତ ବହୁ ମନ୍ଦିର ଏହାର ଶୋଭା ବର୍ଦ୍ଧନ କରୁଅଛି ।  
ଏହି ପ୍ରାଚୀର ମଧ୍ୟସ୍ଥିତ ମନ୍ଦିର ଅଗଣାମଧ୍ୟରେ ଅନେକ  
ପ୍ରାଚୀନ ଇଷ୍ଟକ ଦେଖିଲ । ଏହା ଯେପରି ମୋଟ, ସେହି-  
ପରି ଲମ୍ବ, ବିକୃତ ଅଥଚ ଶକ୍ତ । କେତେ କାଳ ହେଲ ଏହା  
ବ୍ୟବହୃତ ହୋଇ ମଧ୍ୟ ପ୍ରସ୍ତରଭାଗ ଶକ୍ତ । ମାଳମଧ୍ୟବନ୍ଧର  
ବିଗ୍ରହ ସ୍ପଷ୍ଟ ରୌପ୍ୟରେ ସଜ୍ଜିତ । ସିଂହାସନ ମଧ୍ୟ ରୌପ୍ୟ-  
ନିର୍ମିତ ।

ମନ୍ଦିରସମ୍ମୁଖସ୍ଥ ଚତୁରରେ ଦଣ୍ଡାୟମାନ ହେଲେ  
ପ୍ରକୃତର ବିରାଟ ଶୋଭାରୁ ନୟନ ଫେରାଇ ନେବାକୁ  
ମନ ବଳେନାହିଁ । ପୂର୍ବ ଦିଗରେ ମହାନଦୀ ସୈକନ୍ତ-  
ରାଗିମଧ୍ୟରୁ ବଡ଼ାୟାର ସିଂହନାଥ ମୃତ୍ୟୁ ଅ ଗୋଟାଏ  
କଳା ମାଠିଆ ଭଳି ଏବଂ ବୈଦ୍ୟେଷ୍ଠର ପକ୍ଷତ ଗୋଟିଏ  
ପ୍ରକାଣ୍ଡ ହସ୍ତୀ ଶୋଭାଥିବାର ଭ୍ରମ କଳ୍ପାଉଅଛି । ଏହାର  
ଦୂରକୁ ଏକଅଡ଼େ ବାଙ୍କିର ମହାପକ୍ଷତ ଅନ୍ୟ ଅଡ଼େ  
ବଡ଼ାୟାର କୁମାରୀଙ୍କ ପକ୍ଷତ ଗଗନ ଷର୍ଣ୍ଣ କରିଅଛନ୍ତି । ଉତ୍ତ-  
ରରେ ବନ୍ଦାୟା ଏବଂ ନରସିଂହପୁରର ରାଜ୍ୟ-ହସ୍ତର ଅଗ-  
ଣିତ ପକ୍ଷତ-ଶୂଳମାନର ମାଳ ଦେହ ଅକାଶ-ପଟରେ  
ଫୁଲି । ଦକ୍ଷିଣକୁ ଖଣ୍ଡପତା ରାଜ୍ୟର ସମସ୍ତ ପକ୍ଷତମାଳା  
ବିଶେଷତଃ ରାଜଗିରି ଏବଂ ଗୋ-ଶିଙ୍ଗର ସମୂହ ଶୂଳମାନ  
ଗୋଟିକ ଉତ୍ତରୁ ଗୋଟିଏ ହୋଇ ଗଗନ ଅଧିକାର କରି-  
ଅଛନ୍ତି । ପଶ୍ଚିମରେ ଅଗଣିତ ସମୁଦ୍ର-ତରଙ୍ଗ ଭଳି ମାଳ  
ପକ୍ଷତରାଶି ପ୍ରଭୁ ପ୍ରଭୁ ହୋଇ ସଜ୍ଜିତ । ଖଣ୍ଡପତା ପ୍ରାନ୍ତର  
ସିଂହମୂଳା ପକ୍ଷ ତର ସାନ ବଡ଼ ହୋଇ ଯୋଡ଼ଏ ମାଳ  
ସିଂହଳ, ଏହାର ପଛକୁ ଦଗପଞ୍ଚାଳ ବିରାଟ ମଣିରଦ୍ୱା, ବଳା-

ମୁଣ୍ଡା, ଶମ୍ଭୁଣ୍ଡି ଆ ସମୀପସ୍ଥ ପଦତ, ଏହାର ପଛକୁ ଉତ୍ତଳର  
 ଚୁଣ୍ଡାଗୁଣ୍ଡର ମହୁଡ଼ମଣି ଗୁଣ୍ଡଣ-ଦର୍ଶନ ସାଧକୋଣିଆର  
 ପ୍ରବେଶ ହାବ । ଏକଅଥେଇ ବାଇଗଣିଆ ପଦତ, ଅନ୍ୟ  
 ଅନ୍ତେ ଦଶପଞ୍ଚା ଗୁଣ୍ଡଣ ସଂସୋଇ ପଦତ ଗୋମ୍ବୁଲତ୍ରୂର  
 ବଗଟ ମୁଣ୍ଡି । ଏହାର ଟିକା ପଛକୁ ଅଠମଞ୍ଚିକ ଗୁଣ୍ଡଣର  
 ପଞ୍ଚାଧା ପଦତର ତନ ଗୁଣ୍ଡଣୋଟି ଶୁଙ୍ଘ ସୁଣ୍ଠେ ।  
 ଗୁଣ୍ଡଣୋଟି ଆଖି ଗୁଣ୍ଡଣଦେଇ ପ୍ରକୃତ-ସକ୍ରମାନେ  
 କିମ୍ବଦନ୍ତୀ ଅସୁବିଧୁତ ହୋଇ ଇଂରାଜ କବି Byronଙ୍କର  
 ଛାଣ୍ଡରେ ହଠାତ୍ କହୁଛନ୍ତି—

"I love not man the less; but Nature more !"

କର୍ଣ୍ଣଲେ ପ୍ରକାଶ ଗ୍ରାମ—ପ୍ରାୟ ୮୦.୦୧୦୦  
 ପରର ବସତ ଏଠାରେ ଅବସ୍ଥିତ । ଅନେକ ମହାକାନ୍ଦ  
 ଏବଂ ବ୍ୟବସାୟୀରେ ଏ ଗ୍ରାମଟି ସମୃଦ୍ଧ ଏବଂ କଂସା ଓ  
 ଉତ୍କଳବାସନ ସକାଶେ ରେପ୍ରସିଦ୍ଧ । ମାତ୍ର ପୂର୍ବେ  
 ଏହାର ସମୃଦ୍ଧି ଉତ୍କଳୀୟା ଲୁଚିଥିଲା—ସେତେବେଳେ  
 ସୂତର ଗୁମ୍ଫାପୁର ଓ ମଧ୍ୟଭାଗର ନାନା ଅଂଶରୁ ଜଗନ୍ନାଥ  
 ଯାତ୍ରୀ ଏହିପାର୍ଶ୍ୱରେ ଯାଉଥିଲେ—ଆଜ୍ଞକାଳି ରେଲ  
 ପ୍ରସାଦରୁ କେବଳ ସମ୍ବଲପୁର ଗସ୍ତକାରୀ ଯାତ୍ରୀମାନେ  
 ଏହି ପାର୍ଶ୍ୱରେ ଅସନ୍ତ, ଏଣୁ ଗ୍ରାମର ପୂର୍ବ ସମୃଦ୍ଧି ଲୁଚି-  
 ଗଲଣି । କାଳର ପରିବର୍ତ୍ତନ ସଙ୍ଗେ ପ୍ରତ୍ୟେକ ଛାନ୍ଦର  
 ଅବସ୍ଥା ଏହିପରି ହୋଇଅଛି । କାଳ ତାହାର କସଳ  
 ଗ୍ରାସରେ କେତେ ଅଜ୍ଞତର କାହାଣୀ ଲୁଚୁଛି ଦେଇଅଛି,  
 ଅଜ୍ଞତର କେତେ ଲୁପ୍ତ କାହାଣୀ ଫଣି ପ୍ରକାଶ କର-  
 ଦେଇଅଛି । କେତେ ଅଜ୍ଞତ ବିଧି ମହାପିଣ୍ଡରେ ଜୀବନ  
 ସଞ୍ଚାର ହୋଇଅଛି, କେତେ ମହାପାଟ ଗୁଣ୍ଡଣ ପଟର  
 ଆକାଶ ମହାକାଶରେ ମିଶିଯାଇଅଛି, କେତେ ଅତ୍ୟୁଷ୍ଣ  
 ତନ୍ତୁ ଚୁଲି ଚୁଲି ସଂସାର ଦେଇ କେତେ ପଞ୍ଚନୟ  
 କରୁଅଛି । କେତେ ପ୍ରାଣରେ ଶାନ୍ତି ଏବଂ ହାସ୍ୟର ଲଳା-  
 ସୁଲିଅଛି ଏବଂ କେତେ ହୃଦୟ ଗୁଣ୍ଡଣ, ବୃଷ୍ଟି ହୋଇଯାଇ  
 ପଦନରେ ମିଶି କେଉଁ ବିଗନ୍ତ କୋଡ଼ରେ ମିଶିଯାଇ-  
 ଅଛି ସିନା !

କର୍ଣ୍ଣଲେର ଡାକଦଙ୍ଗାଳା ନିକଟରେ ପୋଷୁଅଫିସ  
 ରହିଅଛି । ଏଠାର ପୋଷୁ ମାଷ୍ଟର ବାବୁ ଗନ୍ଧାନାଗସୁଖ

ଦାସ ଅତି ସଜ୍ଜନ—ଏହାଙ୍କର ସ୍ୱେଦ, ସୌଜନ୍ୟ,  
 ଶିଷ୍ଟାଚାରରେ ଅତିମାତ୍ର ମୁଗ୍ଧ ହେଲି । ମହାନାଦର  
 ଗୋଟିଏ ଦାଟକୁ ଉଦୟେ ଯାଇଥିଲୁ । ମୋହର  
 କଟକ ପ୍ରତ୍ୟାଗମନ ସକାଶେ ଗୋଟିଏ ବଡ଼ ନୌକା  
 ସଜ୍ଜି ଦେଉଥିଲା—ମାତ୍ର ପ୍ରାୟ ୪୫ ଘଣ୍ଟା ବଳୟ  
 ଦେଖି ନାଉରୋମାନଙ୍କୁ ଯଥାଯୋଗ୍ୟ ଉପଦେଶ ଦେଲୁ ।  
 ମୃତ୍ୟୁ ମନ ସମୀପରେ ମହାନାଦା ଜଳରେ ଫୁଟୁ ହୁଣ୍ଡେଲ  
 ନୃତ୍ୟ କରୁଥିଲା । ବାଳକ ବାଳିକାକୁ ନାଟରେ ଯୁଗପତ୍ନୀ  
 ଚପଳତା ଏବଂ ମୁଖରତାର ଚିତ୍ରାନ୍ତ ପରବର୍ତ୍ତୀ ଦେଉ  
 ଥିଲେ—କାହାର ସାଧ୍ୟ ସେମାନଙ୍କୁ ନିରୁତ୍ସାହରେ ?  
 କେହି ଅର୍ଥ—ନିମନ୍ତ୍ରଣ, କେହି ଅବା ଅଗ୍ରୀବ—ନିମ-  
 ଚ୍ଛିତ ହୋଇ ମହୋତ୍ସାସରେ ଜଳକ୍ରୀଡ଼ା-ରତ, କେହି  
 କେହି ପିତୃଲଗଣ ଉପରେ ରହିବେଇ ଇତ୍ୟୁତଃ  
 ସନ୍ତରଣ-ବ୍ୟାପୁତ । ଏମାନଙ୍କର କଳରବରେ ଦାଟ  
 ଶତ୍ରୁମୁମାନ । ବର୍ଷାସୂୟାମାନେ ସେ କୋଳାହଳରେ  
 ବରଜୁହୋଇ ମଧ୍ୟ ସେମାନଙ୍କୁ ଭୟସାର କରୁଅଛନ୍ତି,  
 ମୁକ୍ତ ଏବଂ କଣୋଗ୍ରମାନେ ବାଳକାମାନଙ୍କ ଉପରେ  
 ଅତିଶୟ ବିରକ୍ତ ହେଉଅଛନ୍ତି । ସେମାନଙ୍କର ଏବଂ ବିଧି  
 କ୍ରୀଡ଼ାପରତାର ଅସାରତା ଅନୁଭବକର ସେମାନେ ମନେ  
 ମନେ ଏବଂ ପ୍ରକାଶ୍ୟରେ ମହାବିରକ୍ତ ହେଉଥିଲେ । କିନ୍ତୁ  
 ସେମାନେ ସ୍ଥିରତ୍ୱରେ ପ୍ରତିଧାନକଲେ ଚୁଟିପାରେନ୍ତେ  
 ଏକ ସମୟରେ ସେମାନେ ମଧ୍ୟ ଏହି ଅସାର ଉଦ୍‌ଗୁଡ଼ାକୁ  
 ସାର ଜ୍ଞାନକର ଅପରାଧୀନ ଅନନ୍ଦ ଉପଭୋଗ କରୁଥିଲେ ।  
 ତାହା ବେଶିଧନର କଥାନ୍ତୁହେଁ, ମାତ୍ର ଗୋଟିଏ କଅଣ  
 ଇନ୍ଦ୍ରଜାଳ ପ୍ରଭବରୁ ସେ ଗ୍ରହ ଅକସ୍ମାତ୍ ପରବର୍ତ୍ତିତ  
 ହୋଇଅଛି । ସେମାନଙ୍କର ନିଗନ୍ତ ଜୀବନରେ ସଂସାରକୁ  
 ବର୍ତ୍ତମାନ ଭଲ ଚକ୍ଷୁରେ ଦେଖୁଅଛନ୍ତି । ସେମାନେ  
 ବର୍ତ୍ତମାନ ଗାତ୍ର—ମାଞ୍ଚନାରେ ବୁରପରମାଣ ଆୟାସ  
 ସ୍ୱୀକାରରେ ବ୍ୟାପୁତା ଏବଂ ହରଦ୍ୱା ଲେପନରେ ମୁଖ  
 ସୌନ୍ଦର୍ଯ୍ୟ ବର୍ଦ୍ଧନର ପ୍ରସାଧିନା ବୋଧ ହେଉଥିଲା ।

ଅପସହ ବୁଝା ବେଳେ ଅନୁମାନଙ୍କର ନୌକା—  
 ଯାହା ଅନୁଦେଲି । କୋଳାଗୁଣ୍ଡଣ ବାବୁ ଦୟାବହ ଦାଟ-  
 ପର୍ଯ୍ୟନ୍ତ ଅର୍ପି ଅପୂର୍ଣ୍ଣ ବନ୍ଦୋବସ୍ତୁଗୁଡ଼ିକ ପୂର୍ଣ୍ଣକର  
 ଦେଇଥିଲେ । ନୌକାରେ ୪୫ ଗୋଟି କୋଠର, ସୁତରାଂ

ପ୍ରକାଶ୍ୟ ନୌକାରେ ଦ୍ରବ୍ୟାଦି ସହ ମୋହୋ ସଙ୍ଗରେ-  
 ଥିବା ଦୁଇଜଣଙ୍କୁ ସେଇ ଅନାୟାସରେ ଏବଂ ସୁଜ୍ଞାନରେ  
 ଅନ୍ତସ୍ତୁ ଲାଭକଲି । ମହାନଦୀର ଦକ୍ଷିଣ କୂଳରେ ନୌକା  
 ଚାଲିଲା । ଖଣ୍ଡପଡ଼ା ରାଜ୍ୟର ହନୁମନ୍ତପ୍ରସାଦ ପଙ୍କଜର  
 ଚଳଦେଶରେ ନୌକା ଚାଲିଥାଏ ।

ପଙ୍କଜର ପୁତ୍ରାଂଶରେ ସୁଦ୍ର ଗିରି-ନଦୀ ବସପିତ  
 ଗଭରେ ଅନନ୍ତ ଅରଣ୍ୟ ମଧ୍ୟରୁ ଅତୁଣ୍ୟ ଭାବରେ ବାହାରି  
 ମହାନଦୀକୁ ଜଳ-କର ପ୍ରଦାନ କରୁଥିଲା । ସୂର୍ଯ୍ୟ-  
 ରଶ୍ମିମାଳା ବନର ସୁନ୍ଦରତା ହରାଇ ପଦଗଳି ଉପରେ  
 ବିକଳ ହୋଇ ମନୋହର ଶୋଭାର ସୃଷ୍ଟି କରୁଥିଲା ।  
 ପଙ୍କଜର ପତ୍ନୀମନ୍ଦିରରେ ଅରଣ୍ୟ ମଧ୍ୟସ୍ଥିତ ପ୍ରକାଶ୍ୟ  
 କ୍ଷୁଦ୍ର ପ୍ରସ୍ତରସମୂହ ଇତିପ୍ରତ୍ୟଃ ବିସ୍ତ୍ରୁ ଓ ବିନ୍ୟସ୍ତ ହୋଇ  
 ସେହି ସ୍ଥାନର ଦୁଃଖତା ଦ୍ଵିଗୁଣିତକରି ଦେଉଥିଲା ।  
 ପଙ୍କଜର ଗୋଟିଏ ଗୋଟିଏ ଫାଟ ଅନ୍ଧକାରମୟ ଓ  
 ଲତାକର୍ଣ୍ଣ ହୋଇ ମନରେ ସର୍ପ ଓ ହୁସ୍ତ ଜନ୍ମଦୟା ଉପୁ-  
 କାଉଥିଲା । ନଦୀର ଅପରପାର୍ଶ୍ଵରେ ବଡ଼ାୟାର ସୁପ୍ରସିଦ୍ଧ  
 ବଞ୍ଚିତକାଦେବୀଙ୍କର ଦେଉଳ ସୂର୍ଯ୍ୟକରଣରେ  
 ଝଟକୁଥିଲା ।

ନୌକା ଅଗ୍ରସର ହୋଇ ଖଣ୍ଡପଡ଼ାର ପ୍ରସିଦ୍ଧ  
 ବ୍ୟବସାୟ-ସ୍ଥଳୀ ପଦ୍ମାବତୀ ଗ୍ରାମପାଞ୍ଚରେ ଚାଲିଲା । ସୂର୍ଯ୍ୟ-  
 ଦେବ ଅସ୍ତାନ୍ତଳକୁ ଯିବାର ଉଦ୍ୟୋଗ କରୁଥିଲେ ।  
 ହନୁମନ୍ତପ୍ରସାଦ ପଙ୍କଜର କୁଷ୍ଠାୟା ଧୀରେ ଧୀରେ  
 ବହୁଦୂର ପର୍ଯ୍ୟନ୍ତ ବିସ୍ତୃତ ହୋଇଥିଲା । ଅତୁରବର୍ତ୍ତୀ  
 ଗ୍ରାମରୁ ଅଞ୍ଚଳ କଲରର ଉଦ୍ଵିଗ ହେଉଥିଲା । ଗଭ୍ର-  
 ପିଲମାନେ ଗୋ—ମହୁଷର ପଲ ସେନ ବନମଧ୍ୟରୁ  
 ବାହୁଡ଼ି ଆସିଥିଲେ ଏବଂ ସମ୍ପର୍କ କଣ୍ଠରେ ଗୋଟିଏ ଗ୍ରାମ୍ୟ  
 ଗୀତର ପଦ ଗାଇ ଗାଇ ଉତ୍ତାପ ହୃଦୟରେ “କଇର,  
 ଶଙ୍ଖି, ନେତ” ପ୍ରଭୃତି ଗୋରୁମାନଙ୍କୁ ଖୋଳି  
 ଖୋଳି ପରକ୍ଷଣରେ ପରକ୍ଷେ କଳଅ ଲଗାଇ ଦେଉଥିଲେ ।  
 ସୁଶୀତଳ ସାନ୍ଧ୍ୟ ସମୀରଣରେ ବୃକ୍ଷ ସଦୃଶ ମର୍ମରଧୂନ  
 ଉଠୁଥିଲା ।

ପଦ୍ମାବତୀ ଗ୍ରାମର ଅନେକ ସମୃଦ୍ଧ ମହାନଦୀ ଲେପ  
 କରଦେଲଣି । ଦେଉଳ ଓ କୋଠାପ୍ରଭୃତି ମହାନଦୀ

ଗ୍ରା ସ କରଅଛି ଏବଂ ଅନ୍ୟାନ୍ୟ ବୃଦ୍ଧ ସମସ୍ତ ମହାନଦୀ  
 ଗର୍ଭକୁ ଯିବାକୁ ବସିଅଛି । ଏହାର ସମ୍ପୂର୍ଣ୍ଣ ନଦୀଗର୍ଭର  
 ବା ଲରେ ନୌକା ରଖିଲୁ ।

କୃଷ୍ଣପକ୍ଷର ସୂର୍ଯ୍ୟ, ଅନନ୍ତ ଅନ୍ଧକାର ତାହାର ନୀରବ  
 ପକ୍ଷପୁଟରେ ଜଗତ ଅଜ୍ଞାନକର ରୁଦ୍ଧଦେବରେ ପତ ରହି-  
 ଅଛି, କେବଳ ଦୂର ଆକାଶରେ ଲକ୍ଷ ଲକ୍ଷ ତାରକାର  
 ପ୍ରମିତ ଦୃଷ୍ଟି, ନଦୀର ଶୁକଳରେ ସେମାନଙ୍କର ବିଚଳ-  
 ଶ୍ରେତ ଜ୍ୟୋତି ପ୍ରତିଫଳିତ ହେଉଅଛି । ନଦୀର ବାଲି  
 ଅତତ୍ତା ଉପରେ ଗୋଟିଏ ଝିଙ୍କାର ତାହାର ନୈଶ-  
 ସଙ୍ଗୀତର ଅଖଡ଼ା ଜମାଇଦେଇଥିଲା, କିନ୍ତୁ ମୋହୋର  
 ପଦଗଣ୍ଠରେ ସେ ଧକ୍ଷଣିତ ହୋଇ ତାହାର କର୍କଶ ଧ୍ଵନି  
 କଣ୍ଠାଣ ବନ ରଖିଦେଲା; କିନ୍ତୁ ଶୀଘ୍ରହିଁ ପୂର୍ଣ୍ଣୋଦ୍ଘାହରେ  
 ସଙ୍ଗୀତ ଆରମ୍ଭ କରିଦେଲା । ନଦୀର କଳକଳ ସ୍ଵନ  
 ବ୍ୟଗତ ଦୂରର କାଠଅଉପରୁ ମସ୍ତକାବିଙ୍କର ଉତ୍ସୁଧିତ  
 ସଙ୍ଗୀତ ବଡ଼ ମଧୁର ବୋଧ ହେଉଥିଲା ।

ଏହି ସଙ୍ଗୀତରୁ ସେମାନଙ୍କର ହୃଦୟ କେଉଁ ଅପା-  
 ଥିବ ରହୁ ସମ୍ଭାନପାଇ ତାହା ଲାଭକରିବା ସକାଶେ  
 ଅତୁଳ ହୋଇଉଠୁଥିଲା, ତାହା ସେମାନେ ଜାଣନ୍ତୁ ନାହିଁ,  
 କିନ୍ତୁ ସେମାନଙ୍କ ଗୀତର ସ୍ଵରୀଣୀର ବ୍ୟାକୁଳତା, ହୃଦ-  
 ସୂର ଅନ୍ଧକାରମଧ୍ୟରେ ଆବଦ ନ ରହି, ବହୁଃପ୍ରକୃତ  
 ସହୃଦ ଅନ୍ତଃପ୍ରକୃତିର କୋମଳ ମଧୁରସମୃଦ୍ଧ ସଂସ୍ପୃଧିତ  
 କରୁଥିବ । ଏହି ହେତୁରୁ ସେମାନଙ୍କର ହୃଦୟ ଓ ମନ  
 ଝଙ୍କିତକରି ବହୁପୁଂସ ମୁଗ୍ଧ ପଶୀଳାବନର ସୁଖ, ଦୁଃଖ  
 ଅଶା, ରସ, ବେଦନା ଓ ମୋହରେ ଜଡ଼ିତ ଗୋଟିଏ  
 ଗୋଟିଏ କରୁଣ ସଙ୍ଗୀତୋଚ୍ଛ୍ଵାସ ସେମାନଙ୍କର ମୂଳ ବନ୍ଧୁରୁ  
 ନିବଳାବନ ଲାଭକରିଥାଏ ମାତ୍ର ।

ପ୍ରତ୍ୟକ୍ଷରୁ ବଡ଼ାୟାର ପ୍ରସିଦ୍ଧ ଦ୍ଵୀପ-ଶୈଳ ସିଂହ-  
 ନାଥ ପର୍ଯ୍ୟନ୍ତ ନୌକା ଚାଲିଲା । ଏଠାରେ ସିଂହନାଥ  
 ଶିବଙ୍କର ମନ୍ଦିର ଗୋଟିଏ ଦର୍ଶନୀୟ ବସ୍ତୁ । ଭୁବନେଶ୍ଵର  
 ଅଞ୍ଚଳର ମନ୍ଦିର ସମୂହରେ ପ୍ରସ୍ତର କାଠୁ ଦୁଇପ୍ରକାର:—  
 ଗୋଟିଏ ଉଠାକାର୍ଯ୍ୟ, ଗୋଟିଏ ଖୋଳାକାର୍ଯ୍ୟ । ମାତ୍ର ସିଂହ-  
 ନାଥଙ୍କର ଦେଉଳରେ ଉଭୟ କାର୍ଯ୍ୟର ସ୍ଵନର ନମ୍ନା

ରହିଅଛି । ଏହା ନିକଟରେ ରମ୍ୟସାହେବ ମୋହନ ସ୍ଵରୂପି  
ଗୋଟିଏ ଧର୍ମଶାଳା ଅଲ୍ପଦିନ ପୂର୍ବେ ପ୍ରସ୍ତୁତ କରାଦେଇ  
ପ୍ରତ୍ୟେକ ଯାତ୍ରୀର ମହୋପକାର ସାଧନ କରୁଅଛନ୍ତି ।

ଅପରପାର୍ଶ୍ଵରେ ବୈଦ୍ୟେଶ୍ଵର ଗ୍ରାମ । ଏହି ଗ୍ରାମର  
ପଶ୍ଚିମରେ ଯୁଦ୍ଧ କଣ୍ଠକ ବନାକଣ୍ଠ ଗୋଟିଏ ଶୈଳ ଦ୍ଵାଦ  
ଶୋଇଲ ରଳ ପଥରହିଅଛି । ଏହି ଶୈଳତଳେ  
ବୈଦ୍ୟନାଥ ଶିବ ପ୍ରତିଷ୍ଠିତ ଏବଂ ଗ୍ରାମର ପୂର୍ବାଂଶରେ  
ଗୋଟିଏ ଶୁଦ୍ଧ ଶୈଳ ଉପରେ ରମନାଥ ଶିବଙ୍କର ମନ୍ଦିର-  
ସ୍ଵୟ ସ୍ଵସ୍ଠ ପରଦୃଶ୍ୟମାନ ।

ନୌକାର ଗଢ଼ବେଳେ ପ୍ରାୟ ପାଞ୍ଚମାଲ ଦୂରକୁ  
ଏକପାର୍ଶ୍ଵରେ ବଡ଼ମ୍ଫା ରାଜ୍ୟର କୁମାରଙ୍କ ପକ୍ଷର ଏବଂ  
ଅନ୍ୟ ପାର୍ଶ୍ଵରେ ବାଙ୍କିର ମହାପକ୍ଷର ଏହି ଉତ୍ତର ଦୃଶ୍ୟ  
ଅତି ରମଣୀୟ ବୋଧ ହେଉଥିଲା । ମଦାନଦୀର ଏହି  
ଅଂଶରୁ ପକ୍ଷର ଉଚ୍ଚତା କମିଗଲା ।

“ନାବିକ-ଅର୍ଚ୍ଚିତ ଚର୍ଚ୍ଚିକା” ଦେବୀଙ୍କର ମନ୍ଦିର  
ଚର୍ଚ୍ଚିକା ଗ୍ରାମର ପ୍ରାନ୍ତରେ । ଚର୍ଚ୍ଚିକାରେ ବାଙ୍କିର ସମସ୍ତ  
ରାଜ-କାର୍ଯ୍ୟାଳୟ ଏବଂ ଡାକବାଙ୍ଗଳା ନଦୀତୀରୁ ଖଣ୍ଡ ପର-  
ଦୃଶ୍ୟମାନ । ଏଠାରେ ମହାନଦୀର ଏକପାର୍ଶ୍ଵରେ ଉତ୍ତର-  
ରାଜ୍ୟ, ଅପରପାର୍ଶ୍ଵ ବାଙ୍କି । ମାତ୍ର ଅଳ୍ପଦୂର ଉତ୍ତର ଉତ୍ତ-  
ରଥ ରାଜ୍ୟ ପ୍ରାନ୍ତରେ ପୁଣି ବାଙ୍କି ପଡ଼ିଲା, ମାତ୍ର ଅପର-  
ପାର୍ଶ୍ଵ ଡୋମପଡ଼ା ।

ବାଙ୍କିର ରତାଗଡ଼ ନାମକ ମହାନଦୀ ତଟର ଶୈଳ  
ଉପରେ ଗୋଟିଏ ପ୍ରାଚୀନ ଶିବମନ୍ଦିର ରହିଅଛି, ଏହା  
ନିକଟରେ ଗୋଟିଏ ସୁନ୍ଦରବାଙ୍ଗଳା ଅଲ୍ପଦିନ ହେବ  
ସମ୍ପ୍ରସ୍ତୁତ ହୋଇଅଛି । ଏହାର ପ୍ରାୟ ଏକମାଲ ତଳକୁ  
ସରଞ୍ଚପୁର ଗ୍ରାମ । ପ୍ରକୃତ-ପିପାସୁଙ୍କ ପକ୍ଷରେ ସରଞ୍ଚପୁର  
ଗ୍ରାମ ଉପକଣ୍ଠସ୍ଥ ଅଂଶୁପା ହୃଦୟ ସମର୍ପଣ ଅମୃତଭୂକ୍ତ ।  
ଶୈଳ-ବେଷ୍ଟିତ ମଧୁରଜଳର ଏତେବଡ଼ ହୃଦ ଉତ୍ସଳରେ  
ଆଉ ଦ୍ଵିତୀୟ ନାହିଁ ।

ଅପର ପାର୍ଶ୍ଵରେ ଡୋମପଡ଼ା କାଳିକା-ପ୍ରଦୀପ ରାଜ-  
ରାଜ ନଦୀର ପ୍ରସ୍ତର-ତଟ ଉପରେ ନିଜ ଗୌରବାନୁତ  
ଅସ୍ତିତ୍ଵର ପରଦୟ ଦେଉଅଛି । ଏହାପ୍ରାୟ ୮୦ ଓ

ପୂର୍ବେ ଡୋମପଡ଼ା ଅଧୀଶ୍ଵର ଏକଜେନ୍ତୁ ମାନସିଂହ କର୍ତ୍ତୃକ  
ନିର୍ମିତ ହୋଇଥିଲା ।

ଏହା ଉତ୍ତର ଓ ପୂର୍ବ ଦିଗ ଗ୍ରାମସ୍ଵୟ ପଡ଼ିଲା ।  
ଏହାର ପ୍ରାନ୍ତରେ ନଦୀକୂଳକୁ ଶୁଣାନ । ଏହା ନିକଟରେ  
ଗୋଟିଏ ଶିମିଳ ରୂପ ଅକାଶରେ ଶାଖା-ବାହୁ ପ୍ରସାରଣ  
କରି ବିକଟାକାର ପ୍ରେତ ରଳ ସ୍ତମ୍ଭ ଭାବରେ ଦଣ୍ଡାସୁମନ ।  
ଟିକିଏ ଦୂରକୁ ମାତ୍ର ଗୋଟି ବିଲୁଆ ଗୋଟିଏ ଅର୍ଦ୍ଧଦଗ୍ଧ  
ମୃତଦେହ ଦେଇ ଟଣାଟଣି ଲଗାଇଅଛନ୍ତି, ପରପକ୍ଷରୁ ଆତ୍ମ-  
ମଣ ପୂର୍ବକ “ ଖ୍ୟାକ ଖ୍ୟାକ ” ଶବ୍ଦରେ ଶୁଣାନର ନିସ୍ତ-  
ରୂପା ରଳ କରୁଅଛନ୍ତି । ଚତୁର୍ଦିଗରେ କେତେଗୋଟା  
ନରମଣ୍ଡ ପଡ଼ ରହିଅଛି; ଘେରବନ୍ଧୁ ଅସ୍ଥିରୁଣି ଇତସ୍ତତଃ  
ବିମ୍ବିପ୍ତ; ଟିକିଏ ଦୂରରେ ଗୋଟିଏ କନ୍ଥା ପଡ଼ିଥିଲା ତାହାକୁ  
ଛୁଆଇ ତହିଁରୁ ଶୁଗାଳମାନେ ତୁଳା କାଢ଼ି ପକାଇଲେଣି ।  
କେଉଁଠାରେ ମାଠିଆ, କେଉଁଠାରେ ଶୁଣ୍ଠୀମଣିଣା, ଚିତା-  
ରସୁ ସମୀପରେ ଅର୍ଦ୍ଧଦଗ୍ଧ କାଷ୍ଠଶଣ୍ଠ ଓ ସ୍ଵର୍ଦ୍ଧ ବଶଦଣ୍ଡ ।  
ହଠାତ୍ ମାତ୍ର ଗୋଟି ଶାଗୁଣା ଉପରୁ ଉତ୍ତରାଞ୍ଚି ସେହି  
ଅର୍ଦ୍ଧଦଗ୍ଧ ମୃତଦେହ ଉପରେ ପଡ଼ିବାରୁ ବଲୁଆମାନେ  
ଧନିଶଃ ଗ୍ରହଣଦେଲେ । ଆତ୍ମେମାନେ ଏହି ଦୃଶ୍ୟସକାଶେ  
ନୌକାକୁ କିଛିମଣ ରଖି ଦେଖୁଥିଲୁ । ଶୁଣାନର ଗର୍ଭ-  
ସମୂହରୁ ମୃତ୍ତିକା ବିଦ୍ୟତ କର ଶବକୁ ବିଲୁଆ ବାହାରକୁ  
ଓଟାଇଅଣନ୍ତି, ମାତ୍ର ଶବ-ମାଂସର ପୂର୍ଣ୍ଣ ଆହାଦନ ତାହାଙ୍କ  
ହୃଦୟରେ ନାହିଁ—ସେତେବେଳକୁ ଶକୁନିପଲ ମାତ-  
ବସନ୍ତ, ଏହା ମୁଁ ଅନେକଥର ଦେଖିଅଛି । ଶକୁନିପଲ  
କବଳରୁ ଓଟାଇନେବା ଶୁଗାଳପକ୍ଷରେ ବଡ଼ କଠିଣ । ଶବ-  
ଟଣି ବାହାର କରବାକୁ ଶୁଗାଳହିଁ କ୍ଷମ—ମାତ୍ର ଏତେ-  
ପରଶ୍ରମର ପରସ୍ପାର ତାହା ରାଜ୍ୟରେ କୁଣିତ୍ଵ ବଢ଼ିଥାଏ ।

ଆତ୍ମେମାନେ ଏଠାରେ ସ୍ନାନାହାର କରିବା ସକାଶେ  
ନୌକା କିଛି ଦୂରରେ ରଖିବାରୁ ଶୁଣାନର ସଫପ୍ରଧାନ  
ଦୃଶ୍ୟ ଆଖିରେ ପଡ଼ିଗଲା । କିମ୍ପୁକ୍ଷଣ ଉତ୍ତରୁ କେତେଜଣ  
ଶବବାହକ ଗୋଟିଏ ଶବକୁ ସଂସ୍କାର୍ଥ ଆଣିଲେ ।  
କେତେଦିନର ରେଗ ତାପ ଯନ୍ତ୍ରଣାରୁ ମୁକ୍ତହୋଇ ଏହି  
ଶବ ଏଠାକୁ ଆସିଅଛି, ତାହାର ଭଦ୍ରାସ୍ୟ ଆତ୍ମମାନଙ୍କୁ  
ଜଣାନାହିଁ, କିନ୍ତୁ ତାହାବୋଲି ତ ତାହାର ସେହ ଓ



ପ୍ରେମର ଅଭାବ ସଂସାରରେ ନଥିଲା । ପୃଥିବୀରେ ସେ  
 ଯାହାର ହୃଦୟରୁ “କଲିନା”, ସ୍ଵରୂପ ଥିଲା ତାହାର ଅଜ  
 କେଉଁ ଦୁର୍ଦ୍ଦଶା ! ତାହାର ଅଜ ଏହି ମହାନଦୀତୀର  
 ଶୁଣାନରେ ଅଜ ପ୍ରେମିତ ହେଲା—ଅଧିକାର ଉତ୍ସରୁ  
 ଶୁଣାନ ଖୋଲି ଶକୁଳ ପଲର ଅହାର୍ଯ୍ୟ ସଂସ୍ଥାନ କର-  
 ଦେବେ । ଜୀବନର ନିର୍ଦ୍ଦରତାର ଗୋଟିଏ କାଳ୍ପ ଲ୍ୟମାନ  
 ପ୍ରମାଣ ସମ୍ମୁଖରେ ଦେଖି ଅକୁଳ ହେଲା । ଭାବିଲି ଏଭଳି  
 କେତେ ବରହ ଓ ବସନ୍ତର ଅଧିକାର ମଧ୍ୟରେ ମାନବ  
 ଜୀବନ ପ୍ରତ୍ୟହ ଅନନ୍ତ କାଳସାଗରରେ ଭାସି ଯାଉଅଛି—  
 ମୃତ୍ୟୁର ଚରଣସ୍ତୁତି-ସମାଜ୍ଞା ଅଲଗ୍ନ ବ୍ୟବସାୟ  
 ଅଭିକ୍ରମ କରବାହିଁ ଅନୁମାନକର ଅମରଜୀବନ ଲାଭ-  
 କରବାର ଅନ୍ୟତମ ଉପାୟ । ଏଠାରେ ମହାକବି Words-  
 worthଙ୍କର କେତେକ ଧାତ ସ୍ଵରଣ ହେଲା :—

“ Man who is from God sent forth,  
 Doth yet again to God return,  
 Such ebb and flow must ever be,  
 Then, wherefore should we mourn

ଆପାତତଃ ମନ ପ୍ରଫୁଲ୍ଲି କରବାର ଅନ୍ୟତମ ଉପାୟ  
 ମଧ୍ୟ ସମ୍ଭବରେ ମିଳିଗଲା । ଯୋଡ଼ିଏ ମହାକାମୀ ନୌକା  
 ଅନୁମାନକର ପାର୍ଶ୍ଵ ଦେଇ ଖରପ୍ରୋତରେ ଭାସି ଯାଉ-  
 ଥିଲା । ଅନୁମାନକର ନାଉରା ଅନ୍ୟ ନୌକାର ନାଉ-  
 ରାଙ୍କୁ ଘରୁସ୍ତରରେ ଚଳାଇ କରି ପହୁରଲା “ପଠୁଆ କେଉଁ-  
 ଠାରୁ ?” ତେଣୁ ଜବ ସ୍ଵରରେ ଡେଉର ଆସିଲା  
 “ନରସିଂହପୁର, ଏକତାଳ ।”

ନୌକା ପ୍ରୋତରେ ବସାଇଦେଇ ଆନୁମାନେ  
 ଅଠଗଡ଼ର ଅମିୟ କୁଦ ଅଭିକ୍ରମ କରି ଅଠଗଡ଼ର  
 ପ୍ରଧାନ ବାଣିଜ୍ୟସ୍ଥଳୀ କମରସ୍ତର ଗ୍ରାମର ପାଟପାଖକୁ  
 ଆସିଲୁଁ । ଅପରାହ୍ଣର ଲେଉଟି ରବିକର-ସମ୍ପାଦରେ  
 ମହାନଦୀ ବନ୍ଦ ଝଙ୍କମ୍ କରୁଥିଲା କିନ୍ତୁ ମହାକାମୀ  
 ପଠୁଆ ଲକ୍ଷ୍ୟ ପଥରେ ଧାଇଁ ଯାଉଥିଲା । ପଠୁଆ ଦୁଇପ୍ରକାର  
 ରୂପେ ମହାନଦୀରେ ଖ୍ୟାତ । ମହାନଦୀର ବସନ୍ତ ଶଯ୍ୟାରେ  
 ଯେଉଁ ସରୁ ଅଥଚ ତେ ନୌକାମାନ ସମ୍ବଲପୁର,  
 ସୋନପୁର, ବଉଦ ଓ ଅଠମଣିକ ପ୍ରଭୃତିରୁ ଆସେ ତାହା

‘ଝାଡ଼ୁଆ’ ପଠୁଆ ଏବଂ ଅନ୍ୟ ସମସ୍ତ ବଡ଼ ବଡ଼ ନୌକା-  
 ମାନ ‘ଓଡ଼ୁଆ’ ପଠୁଆ ନାମରେ ଅଭିହିତ ।

ପଞ୍ଚା ପୁରାତମାନେ କଳସୀକ୍ରମରେ କଳ ଆଣିବାକୁ  
 ପ୍ରସ୍ତର ରାଣି ଉପରେ ମହାନଦୀ କଳକୁ ଚାଲିଅଛନ୍ତି ।  
 ନଦୀତୀରସ୍ଥ ଚାକୁଣ୍ଡାବଣର ଉପରକୁ ଗୋଟିଏ ଟିପି  
 ଚଢ଼େଇ ନିଜର ସ୍ଵର ଲାଳତ୍ୟରେ ସମସ୍ତଙ୍କୁ ମୁଗ୍ଧ କରୁ-  
 ଥିଲା ଏବଂ ଏହୁ ସମସ୍ତ ଦେଖୁଁ ନୌକାର ଚାଳି ଉପରେ  
 ବସି ହଲୁ ଚଢ଼ିବାଳ-ସୀମାରେ ବନାମ-ଶ୍ୟାମଳ ଅଠ-  
 ଗଡ଼ର ଶୈଳାବଳୀର ଦୈନିକମୂର୍ତ୍ତି ନିର୍ଦ୍ଦମେଷ ନେତ୍ରରେ  
 ଦେଖୁଥିଲା ।

ଅନ୍ତରୁର ଉତ୍ସରୁ ଅଠଗଡ଼ର ଗୁଡ଼ତସ୍ତର ଗ୍ରାମ  
 ଶୈଳକାନ୍ତରେ ନଦୀରୁ ଅନେକ ଉତ୍ସରେ ଅବସ୍ଥିତ ।  
 ଏ ଗ୍ରାମରେ ଗୋଟିଏ ପ୍ରାଚୀନ ଦୁର୍ଗର ସ୍ମୃତି ବିନତତ ।  
 ଅପରପାର୍ଶ୍ଵରେ ଗ୍ରାମପଥର ପ୍ରାଚୀରକୁ ଶୈଳଶ୍ରେଣୀ  
 ତଳେ ମହାନଦୀ ଘରବତୀ ଦେଖାହାର ମନ୍ଦିର । ଶୁକ-  
 ବାସ ସକାଶେ ଏହାର କିଛି ଦୂରକୁ ନୌକା ରଖିବାକୁ  
 ହୋଇଥିଲା ।

ସୂର୍ଯ୍ୟଦେବ ବହୁଶେଷ ପୂର୍ବରୁ ଅସ୍ତ ଯାଇଅଛନ୍ତି ।  
 ଦିବାଶେଷର ଅସ୍ଵଷ୍ଟାଲେକ ଗୋ-ଧୂଳୀ ଅନ୍ଧକାର ସହତ  
 ମିଶିଯାଇ ଅପୂର୍ଣ୍ଣ ଶ୍ରୀ ଧାରଣ କରିଅଛି । ମଳିନାମୁଗ୍ଧ ରମଣୀ-  
 ଭଳି ଧରଣୀ ତିମିରରୂପ ମଳିନବାସ ପରହୃତା ହୋଇ  
 ଦେଖାଦେଲେ । ସିଂଗୁ ଶାନ୍ତ ସାନ୍ଧ୍ୟ ସମୀର ପାଠ୍ୟ—  
 ଲତାର କୁସୁମାବଳୀ ବୋହୂଲି ହିଞ୍ଜୋଳତ କରୁଥିଲା ।  
 ସମ୍ମୁଖରେ ଅନୁଚି ଶୈଳମାଳା ଅଙ୍ଗରେ ସନ୍ଧ୍ୟାର ଅନ୍ଧ-  
 କାର ବୋଲି ପ୍ରାକୃଷ୍ଟର ଗ୍ରାମକାନ୍ତ ଜଳଦସ୍ତମ୍ଭ ଭଳି ମଳ-  
 କାନ୍ତ ବସ୍ତ୍ରର କରି ଦଗ୍ଧାୟମ ନ । ଶୈଳ ପାଦମୂଳରେ  
 ବୃକ୍ଷବେଣ୍ଟିତ ଗୋଟିଏ କୁଟୀର, ତାହାର ଜଳା କବାଟରୁ  
 ଶୀତ ପାପାଲେକ ପରମୁଷ୍ଟ ହେଉଥିଲା ।

ଅନ୍ଧକାରପ୍ରାବତ ବନଭୂମିର ବରଷ ସୌନ୍ଦର୍ଯ୍ୟ  
 କେବଳ ଉପଭୋଗ ଯୋଗ୍ୟ, ଲେଖି ରୁହାଇବା ବ୍ୟତୀ-  
 ପ୍ରୟାସ । ଅନ୍ଧକାରମଧ୍ୟରେ ଖଦ୍ୟୋତ ଘାତ-ଗତରେ  
 ତେଉଁ ବୁଲି ବୁଲି ଶ୍ୟାମାଙ୍ଗଳା ରକମର କବସ ଉଦ୍ଧୂଳ

କରି ଦେଉଥିଲୁ, ପବନ ସେହି ଅଳଙ୍କାର ମଧ୍ୟରୁ ବନ୍ୟ ପୁଷ୍ପର ସ୍ୱରୂପ ଭୋଗ୍ୟ ଦର୍ଶକ-ନିକଟରେ ପହଂସୁଇ ଦେଉଥିଲୁ ।

ଏ ଗୁଡ଼ିକ ଦେଖି ମୁହୂର୍ତ୍ତମଧ୍ୟରେ କେତେ ମାଧୁର୍ଯ୍ୟ, କେତେ ପରିବ୍ରାଜା, କେତେ ଅତ୍ୟୁତ ଆକାଂକ୍ଷା, କେତେ ଗୌରବ୍ୟାସୁକ୍ତି ହୃଦୟମଧ୍ୟରେ ଉତ୍ପନ୍ନ ଉଠି ପୁଣି ସେହି ହୃଦୟରେ ବଳୀନ ହୋଇଗଲା !

ପରଦିନ ଯେତେବେଳେ ନୌକା ଗୁଡ଼ିକୁ ସେତେ-ବେଳେ ପ୍ରଭାତାରୁଣ-କରଣ ନିଶିର ଶିଶିରସିକ୍ତ ମହାନଦୀ ଅତଡ଼ା ଉପରେ କେବଳ ପଡ଼ିଥିଲା—ଅତଡ଼ା ଉପରର କୋଟିଲ କୁସମାଗାରେ ଭରତ୍ୟା-ବଧୂ ହୃଦୟ ଗାଥାର ପ୍ରଥମ ଆରୁଣିକର ପକାଇଥିଲା, କେବଳ ଅଦୂରସ୍ଥିତ ଶେଫାଳିକା ବୃକ୍ଷରୁ ପବନରେ ଝଡ଼ି ଚୁମ୍ବି ଶଯ୍ୟାରେ ଗଢ଼ ଯାଣ ସ୍ୱରୂପ ଚରୁଦିଗରେ ବିସ୍ତାପିତ ତାହାର କୁସୁମ ଜନ୍ମର ସାର୍ଥକତା ସମ୍ପାଦନର ଚେଷ୍ଟା କରୁଥିଲା ମାତ୍ର ।

ଅଳ୍ପଦୂର ଉତ୍ତରୁ ନଗରର ସିକାନାଥ ମୁଣ୍ଡିଆ ଉପରୁ ସିକଳ ଅଙ୍କର ଦେଉଳ ଦିଶିଲା । ନଦୀର ଅପରପାର୍ଶ୍ୱରେ ସପ୍ତେଶ୍ୱରୀ ନଦୀ (ସାପୁଆ) ହିମୋଳ ଓ ଅଠଗଜ ମଧ୍ୟ ଦେଇ ମହାନଦୀକୁ ଜଳକର ଦେଉଥିଲା । ମହାନଦୀର ପାଣି ନଗରଠାରୁ ପ୍ରଥମ ଖରଚ ହେଲା କାଠଯୋଡ଼ୀରୁ । ମହାନଦୀର ଅରମ୍ଭ ଠାରୁ ଏହିଠାରେହିଁ ତାହାର ପ୍ରଥମ ବନ୍ୟ, ମାତ୍ର ଜନ୍ମରୁମି ଠାରୁ ସେ କେବଳ ଅସୁ କରି ଅସୁଥିଲା ।

କ୍ରମଶଃ ଉତ୍ତରପାର୍ଶ୍ୱରେ ନୂଆଶାସନ, ନୁହୁସୁର, କଖଡ଼, ବାଲୁଠୁ ପ୍ରଭୃତି ଗ୍ରାମ ଅତକ୍ରମ କରି ଅନୁ-ମାନେ ବିଦ୍ୟାଧରପୁର ଗ୍ରାମର ରୁଠରେ କାର୍ଯ୍ୟବ୍ୟସ-ଦେଶରେ ନୌକା ରଖିଲା । ନୌକା ରଖିବାର ଅବ୍ୟ-ବହତ ପରେ ଯୋଡ଼ାଏ ସ୍ତ୍ରୀ ଲୋକର ବରଷା ଆରମ୍ଭ ହେଲା—ଏବଂ ଏହି ବରଷା ଦାରୁଣ କଳହରେ ଅଧ-ପ୍ରକାଶ କଲା । ଜଣେ ରୁଠ ଉପରେ ଏବଂ ଅଉ ଜଣେ ଗ୍ରାମ ତଳର ନଦୀ ଅତଡ଼ା ଉପରେ ଛୁଟା ହୋଇ ଅନ-ବରତ ଝୁଲୁଥିବାର ଦୃଶ୍ୟ କୋଉଁଠିଲୋକାଦିକ ହେଲେହେଁ ସେମାନଙ୍କର ଅଗ୍ରାନ୍ତ-ରସନାର ପଶ୍ଚିମ ବାକ୍ୟାବଳୀ ଭବିଷ୍ୟ ଲଭିଲା ନାହିଁ । ସେ ଅପେକ୍ଷାକୃତ ବୁଢ଼ା ତାହାର ଚୈତ୍ୟବୃନ୍ଦା ଦଖିଲା, ସେ ଦନ୍ତବିରଳ ମୁଖ ବିକରରୁ ଅବ୍ୟସତ ବାକ୍ୟ ସହତ ପ୍ରଚର ପରମ୍ପରାରେ ନିଷ୍ପାଦନ ବର୍ଷଣକଲା । ପ୍ରଥମ ଆକ୍ରମଣ ମୁହଁରେ ଚାଲିଥିଲା, ଅବ-ଶେଷରେ ହୋଧର ଉତ୍ତେଜନା ଅଧିକ ହେବାପାଦେ

ରୁଠକୁ ଯେ ପାଣି ସକାଶେ ଆସିଥିଲା ସେ ଗରୁଡ଼ ତଳକୁ ଉଠିବେଳେ ଏବଂ ଉଭୟେହିଁ ହାତ ମୁହଁର ନାନାରୂପ କୁସ୍ଥିତି ଭଙ୍ଗିକରି କମ୍ପସ୍ୱର ସପ୍ତମକୁ ଉଠାଇ ପଶ୍ଚି ବିକମ୍ପିତ କରିଦେଲେ । ସାହର ଧ୍ୟା ଜଣ ଦୁଷ୍ଟପିଲା ଏହି କୋଳାହଳ ଶୁଣି ହସି, ସେଠାକୁ ଧାଇଁଆସିଲେ ଏବଂ କରତାଳଦେଇ “ନାରଦ ନାରଦ” ବୋଲି ନାର-ଧଲେ । ଏମାନଙ୍କର ସହର୍ଷ ଅବାହନରେ କଳହ-ଦେବତା ତାହାଙ୍କର ପ୍ରିୟତମ ବାହନ ତଳେରେ ଅଗ୍ନେହଣକର ଏହି ରୌଦ୍ରତପ୍ତ ମ୍ୟାନ୍ତରେ ସହସ୍ରା ଶୂନ୍ୟଦେଶରୁ ଆସି ଦର୍ଶନ ଦେଇଥିଲେ କି ନାହିଁ ତାହା ନରଲୋକର ଦୃଷ୍ଟିକୁ ଆସିନାହିଁ ଏବଂ ଏହି ଗ୍ରାମ୍ୟ ବାବାଜୀମାନଙ୍କର ଏହି କୋଳାହଳ କ୍ରମଶଃ ସମାପ୍ତ ହୋଇଗଲା ଏବଂ ସାହର ଅନେକ ସ୍ତ୍ରୀଲୋକହିଁ ଉଭୟପକ୍ଷରେ ଯୋଗଦାନ କରିବାକୁ ସୁବିଧେଶରେ ସମବେତ ହେଲେ । ଅନ୍ୟାନ୍ୟ ସ୍ତ୍ରୀଲୋକମାନେ କହୁ ଉଠିଲେ—ଅଜ ବର୍ଷର ଗୋଟିଏ ଦିନରେ ଏତେ କଳଅ ଲଗାଇଲ କାହିଁକି ? ପ୍ରଭୃତିରେ ଅଜ ଦାମାବଳୀ ଅମାବସ୍ୟା; ଏବଂ ସମ୍ପାଣ୍ଡାଦି ବିବସ । ଏହି ବିଜ୍ଞୋଗତ ମନ୍ତ୍ରବ୍ୟ ସେମାନଙ୍କ କଣ୍ଠକୁ ଯାଇଥିଲା କି ନାହିଁ କହିପାରବି ନାହିଁ, ମାତ୍ର ଏଠାରେ କାଣି ଶେଷକରି ଅନୁମାନେ ଧକଲେଖରସ୍ଥ ନିରୁତ-ନିଳୟର ପାଟିରେ ନୌକା ଲଗାଇ ସାନାହାର ଶେଷ କରିଥିଲା ।

ଅପରାହ୍ଣରେ ଭୂଆସୁଣୀ ଗଜ ଅଭିକ୍ରମଣର ବିଜାକାଣି ଗ୍ରାମପ୍ରାନ୍ତରେ ନୌକା ରଖିଲା । କଟକରେ ଗୋଟିଏ କଥାଅଛି ଭୂଆସୁଣୀ ଗଜକୁ କେହି ଚିତ୍ତିପାରିବେ ନାହିଁ । ମାତ୍ର ରେଡ଼ାଖୋଲ, ସୋନପୁର, ବାମଗୁଆ ଏବଂ ପାଟଣା ପ୍ରଭୃତିରେ ଏ ବୃକ୍ଷ ପ୍ରଭୃତି ଅରଣ୍ୟ ମୁଁ ସ୍ୱଚକ୍ଷୁରେ ଦେଖିଅଛି । ଏହାକୁ ସେଠାକୁସି କହନ୍ତି ।

ଶତ୍ରୁପତ୍ନୀ ଓ ଦଶପତ୍ନୀ ରମଣ କାହାଣୀ ଶେଷହେଲା । ଶତ୍ରୁପତ୍ନୀର ପ୍ରାୟ ଚରୁଷପାର୍ଶ୍ୱ ଦେଖିଅଛି, ଦଶପତ୍ନୀର ଦୌଶ ଦର୍ଶନ ସାତକୋଶିଆ ପ୍ରାୟ ବିଂଶତୀର ଦେଖିଅଛି । ଦଶପତ୍ନୀର ଅନ୍ୟାନ୍ୟ ଅଂଶ ସହତ ମୁଁ ଅବଶ୍ୟ ଅପର-ଚେତ, ମାତ୍ର ସମଗ୍ର ଉତ୍କଳ ଖଣ୍ଡରେ କାହିଁକି ସମଗ୍ର ଭରତରେ ସାତକୋଶିଆ ଦେଖିବାର ବସ୍ତୁ । ଗର୍ଭୀର ଦୃଷ୍ଟିରେ କଥା ଏହି ବିଚିତ୍ର ପ୍ରାକୃତିକ ପ୍ରଦର୍ଶନ ଥରେ ମାତ୍ର ଉପଭୋଗ କରିବାକୁ ଉତ୍କଳର ଶିତିତ ସମାଜ ଉଦାସୀନ୍ୟ ପ୍ରଦର୍ଶନ କରୁଅଛନ୍ତି ।

# ଅବର୍ଣ୍ୟ 'ବ' ।

ଶ୍ରୀ ଗୋପାଳଚନ୍ଦ୍ର ପ୍ରହରାଜ ।

ଏହା ବ୍ୟଞ୍ଜନ ବର୍ଣ୍ଣମାଳାର ଉନ୍ବନ୍ଧ ଅକ୍ଷର ଓ ଅବର୍ଣ୍ୟ ବର୍ଣ୍ଣମାଳାର ୪ର୍ଥ ଅକ୍ଷର । ଏହାର ଉଚ୍ଚାରଣ ସ୍ଥାନ ଦନ୍ତ ଓ ଓଷ୍ଠ ଥିବାରୁ ଏହାକୁ ଦନ୍ତୋଷ୍ଠ ବର୍ଣ୍ଣ ବୋଲାଯାଏ । ବର୍ଣ୍ୟ ବ ଅର୍ଥାତ୍ ପ ବର୍ଣର ୩ୟ ବର୍ଣ୍ଣ ଓଷ୍ଠ୍ୟ, ଏହା ଉଚ୍ଚାରଣ କରିବାପାଇଁ ୨ଟି ଓଷ୍ଠ ବ୍ୟବହୃତ ହୁଏ । ବର୍ଣ୍ୟ ବ ର ଉଚ୍ଚାରଣ ଇଂରାଜି 'B' (ବି) ଓ ଫାରସୀ ୨ୟ ବର୍ଣ୍ଣ 'ବେ' ର ଉଚ୍ଚାରଣ ସଙ୍ଗେ ସମାନ କିନ୍ତୁ ଅବର୍ଣ୍ୟ ବ ଉଚ୍ଚାରଣରେ ଉପର ପାଟିର ଦାନ୍ତକୁ ତଳ ଓଠ ଉପରେ ଲଘୁଭାବରେ ଛୁଇଁ ଲପରି କରି ଟେକିବାକୁ ହୁଏ । ଏହି ଅନୁଃସ୍ଥ ବ ର ଉଚ୍ଚାରଣ ଇଂରାଜି 'V' (ଭେ) ଓ 'W' (ଡବଲ୍‌ଭେ) ଓ ଫାରସୀ 'ଭିଆଡ଼' ର ଉଚ୍ଚାରଣ ସଙ୍ଗେ ତୁଳନୀୟ । ଓଡ଼ିଆଭାଷାରେ ବର୍ଣ୍ୟ ବ ଓ ଅବର୍ଣ୍ୟ ବ ମଧ୍ୟରେ ଆକାରଗତ ପ୍ରଭେଦ ନ ଥିବାରୁ ଅବର୍ଣ୍ୟ ବ ସ୍ୱଳ୍ପ ଶବ୍ଦମାନ ବର୍ଣ୍ୟ ବ ପରି ଉଚ୍ଚାରିତହୋଇ ମୂଳତଃ ଯେଉଁ ଶବ୍ଦମାନଙ୍କରେ ସଂସ୍କୃତରେ ଅବର୍ଣ୍ୟ ବ ଅଛି ସେ ଗୁଡ଼ିକ ଭାଷାରେ ବର୍ଣ୍ୟ ବ ହୋଇପାରିଅଛି ।

ବର୍ଣ୍ୟ ବ ର ଉଚ୍ଚାରଣ 'ଅମ୍ବା' 'ଲମ୍ବା' 'ଉଦ୍ଭୂତ' 'ଉଦ୍ଭୂତ' ଆଦି ଶବ୍ଦରେ ଲକ୍ଷିତହୁଏ । ଅବର୍ଣ୍ୟ ବ ର ଉଚ୍ଚାରଣ 'ପଦ୍ମ', 'ଅନୟ', 'ଚରଣ', 'ବୃଦ୍ଧିୟ' ଆଦି ଶବ୍ଦରେ ଲକ୍ଷିତହୁଏ ।

ସଂସ୍କୃତରେ ବର୍ଣ୍ୟ ବ ଓ ଅବର୍ଣ୍ୟ ବ ର ସ୍ୱାତନ୍ତ୍ର୍ୟ ରହି ତ ହେଉଥିଲା, ଅବଧି ମଧ୍ୟ ହିନ୍ଦୀ, ମରହଟ୍ଟୀ ଆଦି କେତେକ ଆଧୁନିକ ଜାଗା ଉପରେ ଏହି ଦୁଇଟି 'ବ' ର ସ୍ୱାତନ୍ତ୍ର୍ୟ ରହି ତ ହେଉଅଛି । କିନ୍ତୁ ଓଡ଼ିଆ ଓ ବଙ୍ଗ-ଭାଷାରେ ଏହା ରହି ତ ହେଉ ନ ଥିବାରୁ ଭାଷାରେ 'ବ' ଉଚ୍ଚାରଣ ସ୍ୱଳ୍ପ ଶବ୍ଦମାନଙ୍କ ପାଇଁ ସଂସ୍କୃତ ଉଚ୍ଚାରଣରେ ବର୍ଣ୍ୟ ବ ଓ ଅବର୍ଣ୍ୟ ବ ତଳେ ଖୋଜିବାକୁ ପଡ଼େ ଅନୁର ମଧ୍ୟ ସଂସ୍କୃତରେ କେଉଁ ନିୟମ ଅନୁସାରେ ଛଦରେଥିବା 'ବ' ବର୍ଣ୍ୟ ବା ଅବର୍ଣ୍ୟ ଏହା ଚିହ୍ନିକ

ତହିଁପାଇଁ ସୃଷ୍ଟି ବିଧି ମତେ ମିଳନାହିଁ । ସଂବ୍ୟାକରଣର ଗୋଟିଏ ମୂଳରୁ ଦେଖାଯାଏ ଯେ ସକ୍ଷର ନିୟମ ଅନୁସାରେ 'ଉ' ସ୍ଥାନରେ ଯେଉଁ 'ବ' ହୁଏ—ଯଥା, (ଅନୁ+ଏଶଣ=ଅନୁଶ୍ୟଣ) ଏବଂ ଯେଉଁ 'ବ' ସ୍ଥଳରେ ଉଚ୍ଚାରଣହୁଏ (?) ଏବଂ ପ୍ରତ୍ୟୟର 'ବ' (ଯଥା ବତ୍ ପ୍ରତ୍ୟୟକୁ ଅନୁଃସ୍ଥ ବା ଅବର୍ଣ୍ୟ ବ ବୋଲି ବୁଝାଯିବ ।

ସଂସ୍କୃତ କୋଷକାରମାନେ ମଧ୍ୟ ଏ ସମ୍ବନ୍ଧେ ଅଖ୍ୟାତ ଅବସ୍ଥାରେ ଭୁଆଁ ବୁଲୁଥିବାର ଦେଖାଯାଏ । ରାଜା ସରସ୍ୱା କାନ୍ତଦେବଙ୍କ 'ସମର୍ଥକୋଷ' ରେ 'ବକ' ଓ 'ବକ' ସ୍ୱଳ୍ପ ଶବ୍ଦକୁ କେତେଗୁଣିଏ 'ବର୍ଣ୍ୟ ବ' ତଳେ ଓ କେତେଗୁଣିଏ ଶବ୍ଦ 'ଅବର୍ଣ୍ୟ ବ' ତଳେ ନେଖାଯାଇଅଛି ଓ 'ଲବଣ' 'ଲବଣ' ରେ ଥିବା ବ କୁ ବର୍ଣ୍ୟ ଓ ଅବର୍ଣ୍ୟ ଉତ୍ତର୍ୟୁକ୍ତ ଲେଖାଯାଇଅଛି ।

ଓଡ଼ିଆ ଅଭିଧାନକାର ସଂସ୍କୃତ ଅଭିଧାନରେ ଯେଉଁ ଶବ୍ଦମାନ 'ବର୍ଣ୍ୟ ବ' ତଳେ ଦେଖିଅଛନ୍ତି ତାକୁ 'ବର୍ଣ୍ୟ ବ' ତଳେ, ଯେଉଁ ଶବ୍ଦମାନ 'ଅବର୍ଣ୍ୟ ବ' ତଳେ ଦେଖିଅଛନ୍ତି ତାକୁ ଅବର୍ଣ୍ୟ ତଳେ ଲେଖିଅଛନ୍ତି । ଓଡ଼ିଆରେ 'ବ' କାର୍ତ୍ତବ୍ୟ କୌଣସି ଶବ୍ଦ ଖୋଜିବାକୁ ହେଲେ ପ୍ରଥମେ ବର୍ଣ୍ୟ ବ ତଳେ ଖୋଜିବାକୁ ପଡ଼େ, ସେଥିରେ ନ ପାଇଲେ ଅବର୍ଣ୍ୟ ବ ତଳେ ଖୋଜିବାକୁ ପଡ଼େ । ଜଗନ୍ନାଥ ରାଓ ବକାର୍ତ୍ତବ୍ୟ ଦେଶଜ ଶବ୍ଦମାନଙ୍କୁ 'ଅବର୍ଣ୍ୟ ବ' ତଳେ ଲେଖିଅଛନ୍ତି ଓ ଗୋପୀନାଥ ନନ୍ଦ ଶର୍ମା ଦେଶଜ ଶବ୍ଦମାନଙ୍କୁ 'ବର୍ଣ୍ୟ ବ' ତଳେ ଲେଖିଅଛନ୍ତି ।

ଭାଷାରେ ବର୍ଣ୍ୟ ଓ ଅବର୍ଣ୍ୟ ବ ର ଉଚ୍ଚାରଣଭେଦ ରକ୍ଷା ହେଉନଥିବାରୁ 'ବ' କାର୍ତ୍ତବ୍ୟ ସମସ୍ତ ଶବ୍ଦମାନଙ୍କ କେତେକ ବଜ୍ରଭାଷାର କୋଷକାରମାନେ 'ବର୍ଣ୍ୟ ବ' ତଳେ ଲେଖିଅଛନ୍ତି । ଏହାଦ୍ୱାରା ଗୋଟିଏ ବକାର୍ତ୍ତବ୍ୟ ଶବ୍ଦ ପାଇଁ ଦୁଇ ସ୍ଥାନ ଧରିବାକୁ ପଡ଼େନାହିଁ ।

ଏହିପ୍ରକାରେ ଭାଷାରେ ଯାଚି ବନ୍ଧୁ ମିଶାଇ ଏକ କରସାଧାର ମଧ୍ୟ ଅବରଣ ବ'ର ମୌଳିକ ଉଚ୍ଚାରଣରୁ ଭାଷା ଯାହୁ ପାଇପାରନାହିଁ । ଇଂରାଜୀ IV (ଉପଲକ୍ଷ) ଓ ଫାରସୀ 'ଉର୍ତ୍ତୟା' ଅକ୍ଷରମୁକ୍ତ ଯେଉଁ ଶବ୍ଦମାନ ଅବିକଳ ଅମ ଭାଷାକୁ ଆସିଅଛି ତାକୁ 'ବ' କର ଲେଖିଲେ ଲେକେ ଅବରଣ ବ ଉଚ୍ଚାରଣ କରବେନାହିଁ, ଏଥିପାଇଁ କେହି ଏହି ଉଚ୍ଚାରଣକୁ 'ଉଅ' (ଉଆରଣ୍ଡ), କେହି ଓ (ଓଁ) (ଓଁ) କେହି ଓ (ଓଁ) (ଓଁ) କେହି, ଓ (ଓଁ) (ଓଁ) ଓ ବଙ୍ଗଳାରେ ଓ (ଓଁ) (ଓଁ) ଦ୍ଵାରା ପ୍ରକାଶ କରୁଅଛନ୍ତି । କିନ୍ତୁ ସାଧାରଣ ଭାବେ 'ଦରବାର' ପଦ୍ୟରେ 'warrant' କୁ 'ବାରେଣ୍ଡା' କରୁଅଛନ୍ତି ଓ ଲେକେ ତାକୁ ବରଣ ବ ମୁକ୍ତ କର ପଢ଼ୁଅଛନ୍ତି ।

ଦେଖିବାକୁ ଗଲେ 'ଅବରଣ ବ'ର ଉଚ୍ଚାରଣ 'ଉଅ' ରୂପକ ଦୁଇଟି ଅକ୍ଷର ପ୍ରଥମ ସ୍ଵରାନ୍ତର ପ୍ରଭାବରେ ହୋଇପାରୁନାହିଁ—କିମ୍ବା ବଙ୍ଗଳାରେ ବ୍ୟବହୃତ 'ଓଁ' ଦ୍ଵାରା ପ୍ରଭାବିତ ହେଉନାହିଁ । 'ଓ'ରେ 'ଦଫଳା' (ଓଁ) କିମ୍ବା 'ଓ'ରେ 'ଯଫଳା' (ଓଁ) ଦେବାଦ୍ଵାରା କେବଳ ଯେ 'ଅବରଣ ବ'ର ପ୍ରକୃତ ଉଚ୍ଚାରଣ ପ୍ରଭାବିତ ହେଉନାହିଁ, ତାହା ନୁହେଁ, କିନ୍ତୁ ସ୍ଵରବର୍ଣ୍ଣରେ ଫଳା ଯୋଗକରବା ସଂସ୍କୃତ ବ୍ୟାକରଣର ସୂତ୍ରରୁକ । ଯେବେ ସ୍ଵରବର୍ଣ୍ଣରେ ଫଳା ଯୋଗକର ଅବ୍ୟାକରଣିକ ଓ ସୂତ୍ରରୁକ ନୁଆପାଠ କାଟିବାକୁ ହେଲା, ତେବେ 'ଅବରଣ ବ'ର ଉଚ୍ଚାରଣ ହୋଇଥିବାରୁ ତାହାର ପ୍ରକୃତ ଉଚ୍ଚାରଣକୁ ପ୍ରଭାବିତ କରାଯାଇ 'ଉ'ରେ ବଫଳା (ଉ) ଦେଲେ ଏହା 'ଓ' ଓ 'ଓଁ' ଅପେକ୍ଷା ସ୍ଵରଭର ଏବଂ ଶବ୍ଦଭର ଉଚ୍ଚାରଣ ହେବ—ଏହା କଲେ ମଧ୍ୟ ସ୍ଵରବର୍ଣ୍ଣରେ ଫଳା ଯୋଗକରବା ବ୍ୟାକରଣସୂତ୍ର ବିରୁଦ୍ଧ ହେବ—ଏତେ ଗୋଲକ୍ଷ୍ୟନାରୁ ସାଧ୍ୟ ପାଇବାର ଏକମାତ୍ର ଉପାୟ ଏହିକି 'ସ୍ଵ' ଲେଖିବାଦ୍ଵାରା ଯେଉଁପରି 'ଇଁ' ଉଚ୍ଚାରଣକୁ 'ସ' ଉଚ୍ଚାରଣଠାରୁ ପୃଥକ ରଖାଯାଇଅଛି, 'ବ' ତଦୁପ ଗୋଟିଏ କିନ୍ତୁ ପ୍ରଭେଦ-ଜ୍ଞାପକ ଚିହ୍ନ ଯୋଗକର ତାକୁ 'ଅବରଣ ବ'ରେ ପରିଣତ କରାଯାଉଁ ଏ ସମସ୍ୟା ସମାଧାନର ଏକମାତ୍ର ଉପାୟ ଅଟେ । ଦେବନାଗରରେ ବ (ବ) ର ପୂର୍ତ୍ତାରେ ଗୋଟିଏ କଳିଣୀ

ଦେବାଦ୍ଵାରା ( ବ ) ବରଣ ଓ ଅବରଣ ବ ର ପ୍ରଭେଦ ସାଧ୍ୟ କରାଯାଇଅଛି । ହିନ୍ଦିଭାଷାରେ ମଧ୍ୟ ବ ତଳେ ଗୋଟିଏ ବନ୍ଧୁ ଦେଇ ( ବ ) ଅବରଣ ବ କରାଯାଉଅଛି । ଅଧିକତ ବନ୍ଧୀୟ ଭାଷାରେ ଲେଖକମାନେ ବଙ୍ଗଳା ବ ର ନିମ୍ନସ୍ଵରାଧିକାରୀ ଭାଷା ବ୍ୟବହାର ନିମ୍ନକୋଣରେ ତଳେ ଗୋଟିଏ ବନ୍ଧୁ ଦେଇ ( ବ ) ଅବରଣ ବ କୁ ଚିହ୍ନିତ କରନ୍ତି (ଯଥା—ଶ୍ରୀ ମୁକ୍ତ ଛାନେନ୍ଦ୍ରମୋହନ ଦାସଙ୍କ 'ବାଙ୍ଗଳା ଭାଷାର ଅଭିଧାନ') କିନ୍ତୁ ଲେଖକବେଳେ ଟିକିଏ ଅସାଧ୍ୟାନତା ଯୋଗୁଁ ଉକ୍ତ ବନ୍ଧୁଟି ବାଁ ଆଡ଼କୁ ପୁସ୍ତକାସିଲେ ତାହା ବଙ୍ଗାସର ( ବ ) ହୋଇଯିବ, ଏହି ଅଶକ୍ତିତ୍ଵରୁ କେହି କେହି ଲେଖକ ବଙ୍ଗଳା ବ ର ନିମ୍ନତମ ବାମପାର୍ଶ୍ଵରେ ଗୋଟାଏ ଗାର ଟାଣିଦେଇ ( ବ ) ଅବରଣ ବକୁ ଚିହ୍ନିତ କରନ୍ତି (ଯଥା ଅଭିଧାନ ଯୋଗେଷୁନ୍ଦ୍ର ସ୍ଵାଧିକାରୀଙ୍କ 'ବାଙ୍ଗଳା ଶବ୍ଦକୋଷ') । କିନ୍ତୁ ପଲଟିଏ ଏହି ପ୍ରସ୍ତାବିତ ପରିବର୍ତ୍ତନ ଅବଧି ବନ୍ଧୀୟ ସାହିତ୍ୟ ଓ ଲେଖାରେ ଯେତେବେଳେ ଉପେକ୍ଷିତ ହୋଇନାହିଁ ।

ମୋର ସ୍ମୃତି ମତରେ 'ସ' ସଙ୍ଗେ 'ସ୍ଵ' ର ଯେଉଁ ସଂଜ୍ଞା, ବରଣ ବ ସଙ୍ଗେ ଅବରଣ ବ ର ସେହି ସଂଜ୍ଞା ବ୍ୟବହାର ଯୁକ୍ତରେ 'ଅବରଣ ବ' କୁ 'ବ' କର ଚିହ୍ନିତଲେ ବ୍ୟବହାରରେ ବିଶେଷ ସୁଧା ଘଟିବ ଓ ଏହା ଓଡ଼ିଆ ଲିପିର ସୁଧାବିରୁଦ୍ଧ ହେବନାହିଁ । ଏଥିପାଇଁ ଓଡ଼ିଆ 'ସ୍ଵ'ର ନିଜର ଅଗରେ ଥିବା ହୋଇଅଛି । ଏହି ପ୍ରସ୍ତାବଟି ମୋର କେତେକ ସାହିତ୍ୟ-ସମ୍ପର୍କ ବନ୍ଧୁଙ୍କ ମନକୁ ଘେନିଅଛି । ପଞ୍ଚାଳରେ କେତେକ ବିଶିଷ୍ଟ ବନ୍ଧୁ ହିନ୍ଦି ଭାଷାରେ 'ବ' ତଳେ ବନ୍ଧୁ ଦେଇ ( ବ ) ଅବରଣ ବ କୁ ଚିହ୍ନିତକାର ପଦଦିଅନ୍ତି ଓ ଏଥିପାଇଁ ଅକ୍ଷର ତଳେ ବନ୍ଧୁ ଯୋଗକର ଉଚ୍ଚାରଣର ପ୍ରଭେଦ ଦେଖାଇବାରେ ବ୍ୟବହୃତ ଓ, ଚିହ୍ନ ନିଜର ମଧ୍ୟ ଦେଖୁଅଛନ୍ତି । କେହି କେହି ବନ୍ଧୁ 'ଲ' ଠାରୁ ପ୍ରଭେଦ ଜ୍ଞାପକ ସୂକ୍ଷ୍ମସୂକ୍ଷ୍ମ 'ଲ' ର ବୋଧଦେଇ ବ ରେ ଗୋଟିଏ ଥୋରପାଦ୍ଵାର ବା ପୁକ୍ତ ଦେବାର ( ବ ) ପ୍ରସ୍ତାବ କରନ୍ତି, କିନ୍ତୁ ଏପରି କରବା ଦ୍ଵାରା ଲେଖକର ସାମାନ୍ୟ ଅସାଧ୍ୟାନତା ଯୋଗୁଁ (ଯଥା ହ) ଏହାକୁ 'ଉ' ଅକାରରେ ପାଠକ ଗୋଲମାଲ କରବାର ଅଶକ୍ତି ଅଛି ।

ଯେ ହେଉ ବର୍ତ୍ତମାନ ଉଷା ପ୍ରଚଳିତ କେତେ-  
 ଗୁଡ଼ିଏ ଶବ୍ଦ ( ବିଶେଷତଃ ଇଂରାଜି ଓ ଯାବନିକ ଉଷା-  
 ଗତ ଶବ୍ଦମାନ ) ଅବର୍ଣ୍ଣ୍ୟ ବ ଉଚ୍ଚାରଣ ମୁକ୍ତ ହୋଇ-  
 ଥିବାରୁ ଓ ସାଧାରଣ ଲୋକେ ଏବଂ କିଛି ଅଲୋଚନା-  
 ମାନେ ଏହାକୁ 'ଓଁ' ଓ 'ଓଏ' ଦ୍ଵାରା ଚିହ୍ନିତ ହେବାରୁ,  
 ଏଥିପାଇଁ ଗୋଟିଏ ସମ୍ପାଧାନ ଅଭ୍ୟାସଶାଳୀ ହୋଇ  
 ପଢ଼ନ୍ତୁ, ଓ ଏହି ପ୍ରଭେଦ ଜ୍ଞାପକ ଚିହ୍ନ କଅଣ ହେବ  
 ତାହା ଅଲୋଚନା କର ଛୁଇଁ କରିବାପାଇଁ ମୁଁ ବିନୀତ  
 ଭାବରେ ସାହିତ୍ୟିକମାନଙ୍କୁ ଓ ସାହିତ୍ୟ-ସମାଜଙ୍କ  
 ନିକଟରେ ଏ ପ୍ରସ୍ତାବ ଆଗତ କରୁଅଛି—ଓଡ଼ିଆଭାଷାର  
 ଖଣ୍ଡିଏ ଶବ୍ଦକୋଷ ସଙ୍କଳନ କରିବାକୁ ଯାଇ ମୁଁ ଏହି  
 ଧନକାରେ ଧନ୍ୟ ହେଉଅଛି ଓ ଆଶାକରି ଯେ ଅତିରେ

ସାହିତ୍ୟ-ରସିକମାନେ ଓ ସାହିତ୍ୟ-ପଦ୍ଧିକାମାନଙ୍କର  
 ସମ୍ମାନନା ଏ ବିଷୟର ସମ୍ୟକ୍ ଅଲୋଚନା କର  
 ଓଡ଼ିଆଭାଷାର ଗୋଟିଏ ଅଭାବ ଦୂର କରିବେ ।

ଉଷା ପ୍ରଚଳିତ ସ୍ଵସ୍ଵତ ମୂଳକ ଶବ୍ଦରେ ମଧ୍ୟ ଏହି  
 ଅବର୍ଣ୍ଣ୍ୟ ବ ଉଚ୍ଚାରଣ ଦେଖାଯାଏ (ଯଥା ବୃତ୍ତ ବା ଓଁ, ଉ-  
 ସଂ, ବହୁବାର ଓ ଭବ୍ୟ; କିନ୍ତୁ ବହୁବାରର 'ବ' ବର୍ଣ୍ଣ୍ୟ  
 ଅଟେ ) କେହି କେହି ଏହାକୁ 'ଓଉଁ' ବୋଲି କହନ୍ତି ଓ  
 ଲେଖନ୍ତି ।

ଇଂରାଜି ଭାଷାଗତ ବୃଇନ୍, ବୃଟ୍ଟର, ବୃର,  
 ବୃରଣ୍ ଓ ଯାବନିକ ବୃକର, ବେବୃ ଆଦି ଅନେକ  
 ଶବ୍ଦ ଭାଷାରେ ଚଳୁଅଛି ଓ ସେ ଗୁଡ଼ିକର ଉଚ୍ଚାରଣର  
 ସାଦୃଶ୍ୟ ରକ୍ଷା କରିବା ଆବଶ୍ୟକ ହୋଇ ଉଠିଅଛି ।

### ଭୂତ-କୋଠି

ଉପେନ୍ଦ୍ରକିଶୋର ଦାସ ।

ଅନ୍ଧାର-ପାଶୋରୁ ନିକାଞ୍ଚନ ସାଇବାଟରେ ଚନ୍ଦ୍ରକ  
 ପକାଇ ପାଟିଶୁଭିଲ୍ଲ—ସରବାଲ୍ଲ, କବାଟ ଫିଟା ।

ଶୀତଦିନ ରାତି, ଅଧରୁ ବଳଗଲଣି । ନିରୁଚ୍ଚ  
 ଜାତରେ ସାଇ ଗୋଟାକରେ କିଏ କୁଆଡ଼େ ଶୋଇ-  
 ପଡ଼ିବନ୍ତି । ଗୁମ୍ଫା ଦୁଇପଟେ ଧାଡ଼ି ଧାଡ଼ି ସର; ରଜାଝିଅ  
 କଥାର ସମନସ୍ଵରରେ ଅଚେତ ଅଚଳ ହୋଇ ଠିଆ-  
 ହୋଇଛି । ଖାଲି ଅନେକ ଦୂରରେ ଗୋଟିଏ ଗୁମ୍ଫା—  
 ଅଲୁଅ । ଦମ୍ଭର ବଢ଼ି ତାର ମିଜ୍ଞି ମିଜ୍ଞି ହୋଇ ଅସୁଚି  
 ଜାତ ପବନରେ ଥରେ ଥରେ; ଆଉ ତା'ର ଚଳେ  
 ଗୋଟିଏ ମଞ୍ଚିଆ-କୁକୁର ଯେତେବଳେ ସେତେବେଳ-  
 ଯାଏଁ ମାଟି ଶୁଦ୍ଧି ଶୁଦ୍ଧି ବୁଲୁଛି । ସେତକ ବେଳେ ଗୁମ୍ଫା-  
 ଉପରେ ଗୋଟିଏ ଶ୍ଵେତ ମାଟି ସର ଅଗରେ କିଏ ଡାକିଲ  
 ସରବାଲ୍ଲ, ସରବାଲ୍ଲ ! କବାଟ ଫିଟା—

ସତକସରେ ସରଭିତରେ ରୁଣ୍ଡ ଶୁଭିଲ୍ଲ । ଡରିଟିଏ  
 ଧର ଗୋଟିଏ ବୁଢ଼ା ଦାଣ୍ଡକବାଟ ଅଳ୍ପଫାଙ୍କକରି ପଦାକୁ-

ସୁହିଲ୍ଲ । ଖୁବ୍ ତେଜା ହୋଇ ଜଣେ ବାବୁ, ମୁଣ୍ଡରୁ  
 ଗୋଡ଼ିଆ ଶାଲ ଘୋଡ଼ିହୋଇ କବାଟପାଖେ ଠିଆ-  
 ହୋଇଛି । ସ୍ତ୍ରୀ ଉପରେ ଖଣ୍ଡେ ଭରାଗାତ; କବାଟ  
 ତାର ସୁଅଥୁ ନିରୁକ !

ବାବୁଟି ପଶୁଲ୍ଲ, ସରବାଲ୍ଲ କିଏ—ତମେ ?  
 ବୁଢ଼ାଟିକେ ଆଖିଫିହୋଇ କହିଲ୍ଲ; ହଁ, କାହିଁକି ?  
 ଗୋଟାଏ ସର ତମର ଖାଲିଅଛି ଯେ ଭରାଦବାକୁ ?

ଅଛି, ଗୋଟାଏ ସର ଜମା ! ତେବେ ଏତେ  
 ବଡ଼ିରେ—

ବାବୁ ବ୍ୟସ୍ତହୋଇ କହିଲ୍ଲ; ଏଇତ ବେଳରୁ  
 ଇଅଡ଼େ ଆସିବ । ସେଇ ଗୋଟାଏ ସର ଦେଉଡ଼ିବ ଆମର,  
 ଆସ; ଟିକେ ଜଳକ ବବାଟ ଖୋଲିଦିଅ । ବାହାରେ  
 ଭରଣିତ ।

ବୁଢ଼ା ପ୍ରଥମେ ଭାବିଲା, ମନାକରିଦବ । କିନ୍ତୁ ଏ ଶୀତରେ, ଅଧରାତିରେ ପୁଣି, ଦୁଆରମୁହଁରୁ ଗନ୍ଧ ଫେରାଇଦବ କୋଉ ପସନ୍ଦରେ ! ଦଣ୍ଡେ କ'ଣ ଭାବି କହିଲା; ହଜ୍ଜ, ଦଉଡ଼ି । ତେବେ ଅନେକ ନାଳୁ ପରଟା ବନ୍ଦ ହେଇ ପଡ଼ିବ । ଧୂଳି ବାଲି ମଇଲରେ ଅଗ୍ରୀବ ହବଣି; ସତରେ ଶୋଇବ ପୁଣି କୋଉଠି ?

ବାବୁଟି ଭିତାଟିହୋଇ କହିଲା; ତମେ ଦବଟି ଆଗ କବାଟ ଫିଟେଇ, ତେଣିକି ଦେଖାଯିବ । ଅଉ କେଇଟା ସଂଖ୍ୟାଲଗି କୋଉଠି ଟିକେ ମଣ୍ଡୁଗୁଞ୍ଜି ପଡ଼ିଗଲେ ଗଲା । ଶୀତ ପବନରେ ବହୁଦାତ ଯେ କେଜୁମାର ଗଲଣି—

ଏରୁ ଚାରିଆଡ଼ି ବୁଢ଼ା ବସୁଭାସରକୁ ଆସିଲା । ଅଗେ ଅଲୁଅ ଦେଖାଇ ଖଣ୍ଡେଦୂର ଛଡ଼ା ଗୋଟାଏ ମୁକୁଳା ଫାଟକପାଖେ ଆସି ଠିଆହେଲା । ପାଟର ଭିତରେ ଖଣ୍ଡେ ବଡ଼ ଦୋମହଲାପର । ଚାରିଆଡ଼ ତାର ଅରମା କଂଶାଗଛରେ ଏକାଥରଟକ ପିଣ୍ଡାଯାଏ ଘୋଡ଼ାଇ ହୋଇପଡ଼ିବ । ସଦର ଦରଜାରେ କୋଉ କାଳର ପୁରୁଣା କଳିକଳିଗା ଡାଲିଟ: ବହୁକଷ୍ଟରେ ପିଟାଇ ବୁଢ଼ାନୁହଇ; ଏଇ ସର ବାବୁ, ରହିବ ଏଠି ?

ବାବୁଟି ସରଭିତରକୁ ଚାହିଁ ଦେଇ ଖୁସି ହୋଇଗଲା । କହିଲା; ବାଃ-ବେଶସରତ । ପୁଣି ଦେ-ତାଲା । ଏଇଆକୁ ପୁଣି କହୁଥିଲ ଅଣ୍ଟି ଏହୋଇ ପଡ଼ିଥିବ ? ଚାଲି ଉପର ଦେଖିବା—

ଉପର ତଳ ଚାରିଆଡ଼ି ବୁଲି ବାବୁଟି କହିଲା; ବାଃ ବାଃ ଖାସାପର । ବୁଢ଼ା କେତେ, ମାସକୁ ?

ଦଣ୍ଡେଯାଏ କ'ଣ ଭାବି ବୁଢ଼ା କହିଲା; ଦଶଟଙ୍କା । ଦଶଟଙ୍କା ଯମା ? ତଳ, ଉପର ସବୁ ? ପକେଟରୁ ଚାରିଶହ ଦଶଟଙ୍କିଆ ନୋଟ ବାହାରକରି, ବୁଢ଼ା-ହାତରେ ଦେଇ ବାବୁଟି କହିଲା, ହେଇ ଦିଅ ତମ ସରଭିତା ଚାରିଶହର, ଆଗରୁ । ଆମେ ସବୁ ଛାପାଏ ଏଠି ରହିବୁ ।

ଛ ମାସ !  
 ସରବାଲି ଭବିଷ୍ୟତ ବାହାରିଥିଲା ଯିବାକୁ । କଥା-ଶୁଣି କାବାହୋଇ ଠିଆହେଲା । ବାବୁଟି ମୁହଁକୁ ଚାହିଁ

ଟିକେ ଖାଲିହସିଲା । କହିଲା; ଗାଉରୁ ଜନନାକ୍ ଆଣ ସରଭିତରକୁ । ମୁଁ ଯାଉଛି ।

ଗାଉଣ୍ଡ ଆଗରୁ ଆସି ସର ସାମନାରେ ଠିଆ ହୋଇଥିଲା । କରାଟ ଖୋଲି ବାବୁଟି ଡାକିଲା; କୁସୁମ'ଆ ସରକୁ ।

ସୁକରଟୋକା ଜନସପକ ସବୁ ସର ଭିତରକୁ ନେଇ ଆଗରୁ ଯାଇଥିଲା । ବାବୁଟି ଗାଉଣ୍ଡରୁ ଗୋଟାଏ ଖୋଲପିକା ସାବଜୀ ଅଛୁ ଭାରିଭବଲା ହଲେ ବାହାର-କରିନେଇ ଆଗେ ଆଗେ ଚାଲିଲା । ପଛରେ କୁସୁମ ।



ଦମାସ ହୋଇଗଲାଣି ବାବୁଟି ଏସରକୁ ଆସିବାର । ଭଲଉପର ଏତେଗୁଡ଼ାଏ ସର; କିନ୍ତୁ ଭିତରେ ଚଳିବାକୁ ଭିନେଟି ଲୋକ ଜମା—ଦେଖିଲେ ସେଥିପାଇଁ ସର କେହି ନ ଥିଲପରି ଲାଗେ ଦାଣ୍ଡକୁ । ଦିନେ ଦିନେ ବାବୁଟି ଖୁବ୍ ସଜବାଜ ହୋଇ ସକାଳୁ କୁଆଡ଼େ ଚାଲିଯାଏ, ସଞ୍ଜବେଳକୁ ଅନେକ ଗୁଡ଼ାଏ ବାବୁ ଚାଲି ଯାଏ ଯାଙ୍ଗରେ ନେଇ ଫେରେ । ସେଦିନ ଗୁଡ଼ାରେ ଯେମିତି ବା ହାପର ଲାଗିଯାଏ ଏ ଟକାଠାଖଣ୍ଡକରେ । ସବୁସରେ ଆଲୁଅ ଘୋ' ଘା' ପାଟି ଅଉ ତା' ସଙ୍ଗେ ସଙ୍ଗେ ମାଲପି କଣ୍ଠରେ ଗୀତ ଶୁଣାଯାଏ । ସାଲଲୋକେ ଆଖୁଟି ହୋଇ ସେ ଗୀତ ଶୁଣନ୍ତୁ—ଦୂରରୁ ଠିଆହୋଇ । କିଏ କହେ-ବେଶ୍ୟା, କିଏ ବା କହେ—ନାହୁ ନାହିଁ ବରମା-ବାଲା କିଏ ସେ ହବପତ୍ତା ! କିନ୍ତୁ ସାହସକରି ଭିତରକୁ ଯାଇ କେହି ପଚାରନ୍ତୁନାହିଁ ସେମାନେ କିଏ ? ଖାଲି ଆପଣା ଭିତରେ କେତେପ୍ରକାର ଭଲ ମନ୍ଦ ଧାରଣା କରିନେଇ, ହସାହସି ହୋଇ ଯେହା ସରକୁ ବାହୁଡ଼ନ୍ତି ।

ଶୀତ ଯାଇ ବସନ୍ତ ଆସିଲା; ଅମୁଗଛ ଭାଲେ ଭାଲେ ନାଲିଆ ପତର-ରୋଷନ ଖଞ୍ଜି । ଗୋଡ଼ବାଣ-ପାଖୁଡ଼ା-ପରୁ କୋଠା ବାଟରେ ଦିନକୁ ଦିନ ବେଶି ବେଶି ଲୋକଙ୍କ ଗୋଡ଼ ପଡ଼ିଲା । ସରଭିତରେ ବେଶି ହସ, ବେଶି ଗୀତର ତେଜ ଖେଳିଲା । ତା'ପରେ ଦିନେ ହଠାତ୍ ସେଇ 'ମାଲକ ବାବୁଟି କୁଆଡ଼େ ଚାଲିଗଲା, ଆଗସର ସବୁ



ଶୁନଶାନ କରିଦେଇ; ସ୍ୱତନ୍ତ୍ର ଅଭିପ୍ରାୟ ଫେରିଲା-  
 ନାହିଁ । ସଞ୍ଜବେଳେ ଉପର ମହଲର ଗୋଟାଏ ବଡ଼  
 ସରରେ ଧୋଳ ଫରଫର ବଜଣା ଉପରେ ସେମିତି ସଫା  
 ଗୋଟାଏ ବଡ଼ ଗୋଲ ଢଳିଆକୁ ଅଭିଜ୍ଞ କୁସୁମ ଅପଣା  
 ମନକୁ ବସି ରଜା ସାରଙ୍ଗୀର ତାର ସକାନ୍ତୁଥିଲା ।  
 ବାହାରେ—ଦିନ ଆଲୁଅ ସେତେବେଳକୁ ଲଭ ଅସୁଥିଲା  
 ଅଳ୍ପ ଅଳ୍ପ; ଆଉ ବସନ୍ତର ଉତ୍ସୁକତାରେ ଉଦାତ୍ତ  
 ହୋଇ ଗୋଟାଏ କୋଇଲି ଗୋଡ଼ବାଣ-ପତର-ହାଲୁକି  
 ଉଡ଼ାଡ଼ରେ ବସି ରଜା କଣ୍ଠରେ ତାର ଶାଣ ଦଉଥିଲା,  
 କୁରୁ, କୁ—ର—

ଅସାର ଘୋଷିଗଲା ଭଲକର । ସରଭତରୁ କୁସୁମ  
 ଡାକିଲା; ନଟ ଆଲୁଅ ଦେଇ ଯା ?

ଗୋଟାଏ ବଡ଼ ବଇଁଠିଲଗା ଆଲୁଅ ଧରି ଚାଲି  
 ଟୋକା ସରଭତରକୁ ଆସିଲା । ଆଲୁଅ ଥୋଇଦେଇ  
 କହିଲା; ମା ଆଜି କ'ଣ ବେଷେଇ ହବନାଇ ?

ସାରଙ୍ଗୀରୁ ମଝି ଫେରାଇ କୁସୁମ କହିଲା; ବାବୁଡ଼  
 ଆଜି ରାତ୍ରେ ନାହିଁ, ତୋ ପାଇଁ ଏକା ଯାହା ଗଣ୍ଡାଏ  
 ବସେଇ ଦେ ; ଖାଇସାରି ମୋ ଲଗି ହୋଟିଲରୁ ଦିଟା  
 ନେଇଆସିବୁ ।

ଶୁକରଟୋକା ଚାଲିଗଲା । ସାରଙ୍ଗୀ ସକାନ୍ତସାର  
 କୁସୁମ ବସି ବସି ଅପଣା ମନକୁ ଗୀତ ଗାଇଲା; ସାରଙ୍ଗୀ  
 ବଜାଇ

ଘଣ୍ଟ, ଦିଘଣ୍ଟ ବଜିଗଲା । ଗଛ ଗହଳି ଉଡ଼ାଡ଼ରେ  
 ବସି ତଉଁ ଚାଲି କଅଁଳ ଘାସ ଗାଲୁକି ଉପରେ ଚୁପିଲି  
 ମୁରୁକିବତା ଲେଖି ଦେଇଗଲା, ସତ ଦେବତାପାଇଁ ।  
 ଅଶ୍ୱରେ ବେଲଫୁଲର ମନଫୁଲଣିଆ ବାସନା ସହ  
 ବସନ୍ତ ଦିନର ଉଦାତ୍ତଲଗା ସବନ ମୁକୁଳା ଶିଖିକାବାଟ-  
 ଦେଇ ପହଞ୍ଚିଗଲା । କୁସୁମ ଅନେକ ବେଳଯାଏ ଗୀତ  
 ବୋଲି ଶେଷରେ ବିରକ୍ତହୋଇ ସାରଙ୍ଗୀ ଥୋଇଦେଇ  
 ଉଠିଲା ଖାଇବାକୁ ।

ପଲକ ଉପରେ ଧୋଳ ଫରଫର ବଜଣା; ଶିଖିକର  
 କାଠ ଢେଉବାଟେ ରୁଡ଼ିଲା ଜହ୍ନର କଅଁଳ ଆଲୁଅଟିକ  
 ବଜଣା ଉପରେ ଲମ୍ବିପଡ଼ୁଥିଲା କଳାତୋରକଟା

ଖଣ୍ଡେ ଜରଦଦର ପର । ଆଲୁଅଟା ଚାଲି ମିଛି ମିଛି  
 କରିଦେଇ କୁସୁମ ଆସି ଖଟଉପରେ ଶୋଇପଡ଼ିଲା ।  
 ମୁକୁଳା କବଟ ବାଟେ ବାସବାଉଳା ଦକ୍ଷିଣାପବନ  
 ବସନ୍ତର ସୁନାବସନ୍ତର ମେଲିଦେଇଗଲା ସରଯାକ !

୩

କେତେ ରାତ୍ରେ କେକାଣି, ହାଠାତ୍ କ'ଣ ଗୋଟାଏ  
 ଶବ୍ଦରେ କୁସୁମର ନିଦ ଚାଲି କିନା ଶୁଣି ଗଲା । ସେ  
 ଧଡ଼ାପଡ଼ ହେଇ ଖଟଉପରେ ଉଠିବସି ଚାଲିଲା—

ଶିଖିକ ପାଖେ; ଯୋଉଠି ସଞ୍ଜବେଳେ ଜହ୍ନଆଲୁଅ  
 ଘରଯାଏଁ ଲମ୍ବି ପଡ଼ୁଥିଲା—ଜହ୍ନ ଆଲୁଅ ଆହୁର ଧଳା  
 ଆହୁର ବଡ଼ହୋଇ ସେଠି ଗୋଟାଏ କ'ଣ ଦିଶୁଛି ! ସେ  
 ପ୍ରଥମେ ମନେକଲା, ଜହ୍ନ ଆଲୁଅ । କିନ୍ତୁ ବାହାର  
 ସେତେବେଳକୁ ଗହଳ ଅସାର । ତଉଁ ଜହ୍ନ  
 ରୁଡ଼ିଗଲେଣି କେତେବେଳୁଁ ! ଭୟରେ କୁସୁମର ହୃଦୟାକ  
 ଝାଲ କଣ୍ଠିଆସିଲା, ଦହ ପରିଗଲା । ତଥାପି ଖୁବ୍  
 ମନଦମ୍ଭକର ସେ ପଶୁଥିଲା —କିଏ ସେ—?

କିଛି ଉତ୍ତର ନାହିଁ ।

କୁସୁମ ପୁଣି ଡାକିଲା । ବଡ଼ପାଟିକର —କିଏ ?

ଧଳା ଛଇଟା ଅପ୍ରେ ଅପ୍ରେ ଖଟପାଖକୁ ଆହୁର  
 ଲଗିଆସିଲା ! ମାଲିବ କଣ୍ଠରେ ଚାଲି ଧୀରେ ଧୀରେ  
 କହିଲା; ମୋର ସରରେ, ମୋର ଖଟଉପରେ ଶୋଇ  
 ପୁଣି ମତେ ଏ କଥା ପଚାରୁନ ?

କୁସୁମ ଚମକିପଡ଼ି ଚାଲି ଗୋଟାଏ ପାଟିକଲା । କିନ୍ତୁ  
 ଭୟରେ ଗଲା ତାର ଶୁଣିଯାଇଥିଲା; ସେଥିରୁ ସର  
 ବାହାରିଲାନାହିଁ । ଧଳା ଛଇଟା ଖଟପାଖକୁ ଲଗିଆସି  
 ଧୀରେ ଧୀରେ କହିଲା; ଖାଲି ଆଜି ନୁହେଁ, କାଲି ନୁହେଁ,  
 ଏ ସର ଖାଲିପଡ଼ିଲାନୁ ଗତି ମୁଁ ଏଠି ଆସୁଛି;  
 ଏମିତି ରୁଡ଼ିଅଧରେ । ମୋର ମନକଥା କାହାର ଅଗରେ  
 କହି ଛୁଟି ପାଇବାକୁ; କିନ୍ତୁ ରୋକ ଆସି ଫେରଯାଏଁ ।  
 ଅନେକ ମନସ ଏ ସର ଥାଆନ୍ତୁ । କିଛି କହିପାରେ  
 ନାହିଁ । ...

ବାହାରେ ଫଗୁଣର ମନଫରୁଣା ପବନ—ସାପୁଆ  
 କେଳର ନାଉରୁମ୍ବା ବଜାଉଥିଲା ସେତେବେଳକୁ,  
 ନହକା ବାଉଁଶ ବୁଦାର ପଥାନଉପରେ । ଧଳାଛଇଟା  
 ଦଣ୍ଡେ ରୁନିହୋଇ କହୁଲା—ବଡ଼ କରୁଣ, ବଡ଼ ବୁକୁ-  
 ଫଟା ମୋ କାହାଣୀ ! ଭବିଳେ, ଏ ଗୁଲିଦହ ବି ଶୀତେଇ  
 ଉଠୁଛି—ଆଜ୍ଞାପ୍ରାଣ ଗୁଡ଼ି କରତ ହୋଇଯାଉଛି ‘କୋହ’  
 ରେ । ତଥାପି ମୁଁ କହୁବି ସବୁକଥା; ମୂଳରୁ ଶେଷଯାଏ ।  
 ନକହ ମୋର ଶୁଭ ନାଇଁ—

ଦଣ୍ଡେ ଗଲା ।

କୁସୁମ ତାଟକାହୋଇ ଖଟଉପରେବସି  
 ସବୁ ଶୁଣୁଥାଏ । ଦହ ଯେମିତି ତାର ପଥର ପାଲଟି  
 ଯାଇଛି ତରରେ ! ଛଇ କହୁଲା—ଓଃ, ଦଣ୍ଡକର  
 ଭୁଲପାଇଁ କେତେବ ? ପ୍ରାୟଶ୍ଚିତ୍ତ ! ରତ୍ନ ନିଆଁରେ  
 ଯେମିତି ଦାହଗୋଟାକ ସମ୍ଭୁଳ ହଉଛି ବିନସ୍ତ ! ମର କି  
 ବି ସେଥିରୁ ଯେମିତି ରକ୍ଷାନାଇଁ ମୋର ! ମୁଁ ପଢ଼ିତା,  
 ଲୁଣ୍ଠିଛତ ! ଏଇ ନିଉହଣା ମୁହଁରେ ପୁଣି ମୋ ଜୀବନର  
 ପାଦକଥା କହୁବାକୁ ବସିଛି ତମଆଗେ । ତମେ ମୋପାଇଁ  
 ଦୁଃଖ କରନାଁ, ଘୁଣାରେ ଏଠୁ ଦୂରକରବିଅ ପଛେ;  
 ସେଇ ମୋର ପ୍ରାୟଶ୍ଚିତ୍ତ, ସେଇ ମୋର ମୁକ୍ତି । ହଁ,  
 ମୋର ବି ଦିନେ ପରତୟ ଥିଲା । ବାପା, ମା ସମସ୍ତେ  
 ଥିଲେ । ଖୁବ ବଡ଼ବରେ, ନା ହବ ବୋଲି ବାପା ତାଙ୍କର  
 ସବୁ ଧନ ବୋଲିତ ବନ୍ଦାପକେଇ ମତେ ବାହା ଦେଇ-  
 ଥିଲେ; କିନ୍ତୁ ଏତେ ସୁଖ ଏ ଅଲକ୍ଷଣୀ କପାଳରେ  
 ସହୁଲନାଇଁ ପର୍ବା । ବାହାହବାର ବର୍ଷେ ନସୁରୁଣୁ  
 ଗୋଟାଏ କି ଜରରେ ବୋଲି ଶୁଣିଲି, ମୋ ସ୍ଵାମୀ  
 ବିଦେଶରେ ଥାଇ ମରଗଲେ । ସେ ଖବର ଯେତେ-  
 ବେଳେ ଅମ ଦରକୁ ଆସିଲା, ବାପା ବୋଉ ହେଉକା  
 ସମସ୍ତେ ରତନର କାନ୍ଦିଲେ । ମୁଁ ବି କାନ୍ଦିଲି ତାଙ୍କ  
 ଦେଖାଦେଖି; କିନ୍ତୁ କିଛି ନରୁହିଁ—ମିଛଟାରେ । ସ୍ଵାମୀ  
 ମଲେ ଝିର କ’ଣ ମିଳି, ସେକଥା ବୁଝିବାର ବସୁଧ ହୋଇ  
 ନଥିଲା ମୋର ! ବାହାହବା ବିନଟି ଛଡ଼ା ‘ତାଙ୍କୁ’ ଆଉ  
 ଦନତପାଇଁ ସେ ମୁଁ ବେଝିନାଇଁ ଆଖିରେ କେବେ !  
 ତାଙ୍କପାଇଁ ମତେ କାନ୍ଦମାଉନା ବା କାହିଁକି ? କିନ୍ତୁ ଆଜି  
 ଭାବେ ମୁଁ ଚନ୍ଦ୍ରାକ୍ଷଣୀ ସେଇଦିନ ନମର ବସୁଲି କାହିଁକି,  
 ଏଇ ‘ଅନଭୋଗ’ ପାଇବାକୁ ? ...

ଅନେକଦିନ ପରେ, ହେଲମେଳରେ ବାପା ସେ  
 ଦୁଃଖ ଟିକେଟା ପାଶୋଇପକାଇ ଅଗପର ବାମଦାମରେ  
 ମନ ଦେଲେ । ବୋଉ କିନ୍ତୁ, ସେଇଦିନୁ ଯେ ବଛଣା  
 ଧରୁଥିଲା, ଆଉ ଉଠିଲାନାହିଁ ସେଥିରୁ ! ଦିନକୁଦିନ  
 ଖାଲି ଶୁଣୁଁ କଣ୍ଠା ହେଇଗଲା । କେତେ ବଇଦ କେତେ  
 କରାଗଲି ଲାଗିଲେ; ତୋଉଥିରେ କିଛି ହେଲାନାହିଁ ।  
 ଶେଷରେ ଦିନଗୋଟାଏ ହାତୀରେ ସବୁ ଜଞ୍ଜାଳରୁ ହୁଟି  
 ନେଇ ସେ ଆଖି ରୁଜିଦେଲା ସବୁଦିନ ଲାଗି !

ଏତିକି କହି, ଛଇ ଟିକେ ରୁନି ହେଲା । କ’ଣ  
 ତାର ଲୁହରେ ରୁଜିଦେଇ ଯାଇଥିଲା କି କ’ଣ ! ଦଣ୍ଡକ-  
 ପରେ ପୁଣି କହୁଲା—ଆଗରୁତ କହିବି, ଅମଦର ଭାବ  
 ଗରବ । କମି ବାଣୀ ଯାହା ଥିଲା ସବୁପାକ ବନ୍ଦାପକେଇ  
 ବାପା ମତେ ବାହା ଦେଇଥିଲେ । ଅନେକଦିନ ଯାଏ  
 ଟଙ୍କା ନ ସୂର୍ଯ୍ୟରୁ, କମିବାଡ଼ ସବୁ ଦିନେ ନିଲାମ ହୋଇ-  
 ଗଲା, ଖାଲି ଛପର ଖଣ୍ଡିକ ଛତା ! ନିଲାମ ସେ ଧରୁଥିଲା,  
 ଆମ ଓଳିତଳକୁ ଲାଗି ତାର ନୂଆ ବାଡ଼ି ବସିଲା ତହିଁ-  
 ଆରଦିନଠାରୁ । ବାପା ତାଙ୍କୁ ବହୁତ ନେହୁରା କଲେ;  
 କିନ୍ତୁ ସେଖଣ୍ଡି ଖାଲି ଟିକେ ଗାଧୋଇ ସିବାକୁ ଖୁଣ୍ଟଣେ  
 ବାଟ ପାଇଲେ ନାହିଁ ଯେତେ କହି ।

ବାରବର୍ଷବେଳୁ ମୁଁ ବିଧବା, କିନ୍ତୁ ବାଡ଼ିଅପର  
 କଉଁକଥାରେ ମୋର ବାରଣ ନଥିଲା ବଡ଼ହବାପାଏ ।  
 ବୋଉ ବହୁଥିଲାବେଳେ ଦିନେ ଏଇ କଥା ନେଇ  
 ଗାଳିଦଏ ବାପାଙ୍କୁ । ଦୁଧ ଦେଇ ସେସେ ନାଗପାତ୍ରଚନ୍ଦ୍ର  
 ଏକଥା ମତେ ଦେଖେଇ ଅନେକଥର ତାଙ୍କୁ ମନେ  
 କରେଇ ଦିଏ । ସବୁକଥା ଶୁଣି ବାପା ଖାଲି ଟିକେ  
 ହସିଦିଅନ୍ତୁ କହନ୍ତୁ; ପିଲାଟା, ମନ ଖସି ଦିଏ ତାକୁ  
 କିଛି କହନା । ନଇଲେ, ବାପା ଯେମିତି ଭୁଦାସୀଆ  
 ଲେକ, ଟିକେ କଥା ହୋଇପାରିଥିଲେ, ଏ ‘କୂଳଭକ୍ତା’  
 ରୁକି ମୋର କୁଆଡ଼େ ଛତ ଯାଇଥାନ୍ତା; ଜୀବନ ର  
 ଏତେବଡ଼ ପାପରୁପ ମୁଣ୍ଡେଇ ରୁଲିବାକୁ ହେଇନଥାନ୍ତା  
 ମତେ ସମସ୍ତଙ୍କ ଆଗରେ ! କିନ୍ତୁ ଛତ ସେ କଥା

ବାପାତ ସହକେ ଅଳ କଥା କହନ୍ତୁ, ବୋଉ  
 ମଲାଦିନ ସେ ପୁଣି ଆହୁର ବାମୁର ହୋଇ ଗଲେ କେମିତି ।

ସକାଳୁ ସଞ୍ଜପାଏ ଦାଣ୍ଡମେଲଟିରେ ଭୁନିହୋଇ ବସି-  
 ଥାଆନ୍ତୁ; ଖାଇବାକୁ ଡାକିଲେ ଦିନଭିତରେ ଥରେ  
 ଅଧେ ଭିତରଖଞ୍ଜାକୁ ଅସନ୍ନି ଯାହା ସେଭଳି । ସେମତ  
 ସରସାଙ୍ଗେ ତାଙ୍କର ସବୁ ବନ୍ଧନ ଛାଡ଼ିଯାଇଛି ! ରକ୍ଷାବତୀ  
 ବାସନମଜା ଅଉ ଶୋଇବା ଭିତର ଦେଇ ଦିନଗୁଡ଼ାକ  
 ମୋର ଏମିତି ଗୋଟିଏ ହୋଇ କଟିଯାଏ । ସେତେ-  
 ବେଳେଯଦି ସମ୍ଭବେ ବି ଭ୍ରାଣିଆନ୍ତି; ଏଇ ଅଲୋଡ଼ା ଜୀବନ-  
 ଟାରେ ପ୍ରଣି ରଗବାନଙ୍କର ଏତେ ଲୋଡ଼ା ଅଛୁବୋଲି !

ଦିନେ, ସକାଳୁ ସେଦିନ ବାପା ଗାଁ ଭିତରକୁ ଯାଇ-  
 ଥିଲେ ମତେ ଜଣାନାହିଁ । ରକ୍ଷାବତୀ ସାର ସବୁଦିନ  
 ପରି ତାଙ୍କୁ ଡାକିବାକୁ ଗଲି ଦାଣ୍ଡକୁ । ଅଜାଣତରେ  
 ସର ଭିତରକୁ ପଶିଯାଇ ଚାଲିଯିଲେ—ବାପାଙ୍କ ପାଖେ  
 ଗୋବର୍ଦ୍ଧନ ବସିଛନ୍ତି । ଏ ସେଇ ଗଦେଇ ମହାପାତ୍ରଙ୍କ  
 ପୁଅ, ଅମ ସବୁସ୍ତ୍ର ଯେ ନିଲମରେ ନେଇଛନ୍ତି ! ଭାବିଲି,  
 ଫେରିଯିବି । କିନ୍ତୁ ଏତେବାଟ ତାଙ୍କ ଅଗରେ ଫେର-  
 ଯିବାକୁବି କେମିତି ଲଜ ମାଡ଼ିଲୁ ସେତେବେଳେ । ଖୁଣ୍ଟ  
 ଉଠାଉରେ ମୁହଁପୋତି ସେମିତି ଠିଆହୋଇ ରହିଲି ।  
 କେତେବେଳେକେ କାଗଜପତ୍ର ଦେଖିସାର ବାପା  
 ଖାଇବାକୁ ଉଠିଅସିଲେ । ଖଞ୍ଜାକିବାଟି ମୁହଁଦେଲି-  
 ବେଳେ ଦେଖିଲି—ଗୋବର୍ଦ୍ଧନ ପିଣ୍ଡାରେ ଠିଆ ହୋଇ  
 ଏକଧାନରେ ମୋ ଅଡ଼େ ଚାଲିଗଲେ । ଗୁଗରେ ହାତ  
 ଜଳିଗଲା ଦୁଲ୍ଲଭି କିବାଟ ଲଗାଇ ଦେଇ ଚାଲି-  
 ଥିଲି ।

ଗୁଡ଼ରେ ସେଦିନ ବାପା ଖାଇବସିଥିଲେ ଭିତର  
 ପହଞ୍ଚିରେ । କିଛି ନଜାଣିଲପରି ଚାଲି ପହଞ୍ଚିଲି;  
 ସକାଳେ ସେ କିଏ ଅସିଥିଲୁ କି ତମ ପାଖକୁ ? ବାପା  
 କହୁଲେ—ସେପରି ଗଟଦଲ ମହାପାତ୍ରଙ୍କ ପୁଅ ଗୋବର୍ଦ୍ଧନ ।  
 ଅମର ବାଡ଼କ ଲାଗି ତାଙ୍କଦର, ତୁ ଛୋଟିଭଉଁ ? ବଡ଼  
 ଭଲ ପିଲଟିଏ ଏକା । ସକାଳେ ଅଜି, ସେହି ପୋଖରୀ କି  
 ଗାଧୋଇ ଯିବାକୁ ଟିକେ ବାଟ ଦିଆକଥା କହିଲି, କହି-  
 ଥିଲୁ, ଘରେ ଚାଲି କହିବି । ଅଜି ସଞ୍ଜବେଳେ ନିଜେ ପୁଣି  
 ମୋ ପାଖକୁ ଦୌଡ଼ିଆସି ବାଟ ଫିଟେଇବାକୁ ମଞ୍ଜୁର  
 ଦେଇଗଲା ।

ବାପାଙ୍କ ପ୍ରକୃତି ସବୁଦିନେ ଏମିତି ! ଟିକେ ଅନୁଗ୍ରହ  
 ପାଇଲେ କାହାଠାରୁ, ତା'ର ହୋଇଯାଆନ୍ତୁ ଗୋଟିପଣେ !

ସେଇଦିନୁ ସଞ୍ଜବେଳେ ପୋଖରୀକି ଗାଧୋଇ  
 ଗଲବେଳେ ପ୍ରାୟ ଦେଖି ଗୋବର୍ଦ୍ଧନ ଗୋଟାଏ ବନସୀ  
 ଧର ଅରପାଗ ଘାଟରେ ବସିଥାନ୍ତି, ସକାଳୁ ସଞ୍ଜପାଏ !  
 ମତେ ଦେଖିଲେ, ମାଛଧର ତାଙ୍କର କୁଅଡ଼େ ପାଶୋର  
 ଯାଏ । ବନସୀଟା ସେଇଠି ଥୋଇଦେଇ, ବେହୁଅଙ୍କ  
 ପରି ମୋ ଅଡ଼େ ଚାଲି ଉଠି ଉଠି । ପହଞ୍ଚି ପହଞ୍ଚି ହାତ  
 ଜଳି ଯାଉଥିଲୁ ସାହସ ଦେଖି ! ମନେ ହଉଥିଲୁ ଘରକୁ  
 ଦୌଡ଼ିଯାଇ ବାପାଙ୍କୁ ଡାକିଆଣି ଦେଖାଇଦିବାକୁ, ତାଙ୍କ  
 'ଭଲ ପିଲଟି' ର ଭଲପଣ । କିନ୍ତୁ କେମିତି ଭଲ ଲଜମାତେ  
 ଅଉ କାହା ଅଗରେ ଏ କଥାଟା ଖୋଲିବାକୁ—ସେମିତି  
 ମୋର ଏଥିରେ ଖୋଲପଣ ଦୋଷ, ଅଉ କାହାର  
 କିଛିନୁହେଁ ! ପାଣିଭିତରେ ଗୋଡ଼ଦିଟା ମୋର ପଥର  
 ପାଲଟି ଯାଏ ଲଜରେ ! ସିବି ସିବି ବୋଲି ଅଉ ଯାଇ  
 ହୁଏନାହିଁ ।

ଗୋବର୍ଦ୍ଧନ ଗୋଲ ଏମିତି ଅସନ୍ନ । ମୋର ଗାଧୋ-  
 ଲିଲବେଳେ ଉଣି ଏକାନ୍ତରେ ଗୋଲ ଏମିତି କେତେ  
 ଅଭିମୁଖ ଅସୁନ୍ଦର କଥା କହି ମତେ ଥଣ୍ଡା କରିଯାଆନ୍ତୁ ।  
 କେତେଥର ମନକୁ ଭୁଲି—ମନାକରି ଦେବି ତାଙ୍କୁ  
 ପୋଖରୀଘାଟ ମାଡ଼ିବାକୁ, କିନ୍ତୁ ଏ ପୋଖରୀ ଯେ ଏଇ-  
 ଲାଗେ ତାଙ୍କର । ଅମକୁ ଦୟାକରି ଟିକେ ଗାଧୋଇବାକୁ  
 ଦଉଡ଼ିଗୁଣି ଯିନା; ମୁଁ ପୁଣି ମନାକରିବି କାହାକୁ ? କିନ୍ତୁ  
 କ୍ରମେ ସବୁକଥା ବିହସିହା ହୋଇଗଲା । ବିହସାସ  
 ସେତେବେଳକୁ ଯେ ଅସଲ ଯୌବନର ମଳୟ-ପରଶ  
 ଛାଡ଼ିଲୁ ଅଭିମୁଖର ଲେଉଟି ଯାଉଥିଲୁ, ପ୍ରାଣଭିତରେ  
 କେତେ ସୁନ୍ଦର ସମ୍ପର୍କିଦେଇ । ସାଧ୍ୟ କ'ଣ ମୋର  
 ତାକୁ ଏଡ଼ି ଦିବା ?

ଦିନେ ଦିନେ ଅଜାଣତରେ କେତେବେଳେ ବୋଧ  
 ହୁଏ ଅସିବିଟା ମୋର ଚାଲି ଅଡ଼କୁ ଫେରିଯାଏ ।  
 ବାସନମଜା ବନ୍ଧକରି ଏକଧାନରେ ତାଙ୍କର ଅଟୁକୁ

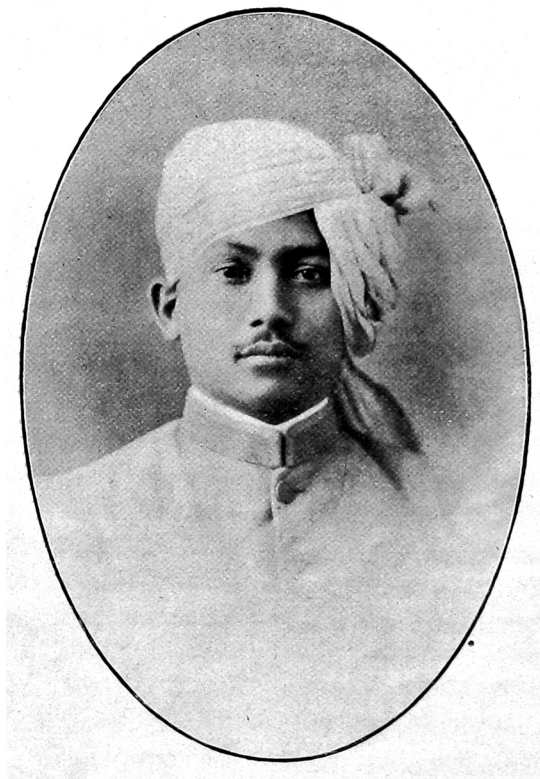

ବୀର ଶ୍ରୀ ରାଜରାଜ-ଗୌରଚଣ୍ଡୀଙ୍କ ନିକଟରେ ଶ୍ରୀ ଚନ୍ଦ୍ରଚୂଡ଼ାଙ୍କୁ ଶ୍ରୀ ଚନ୍ଦ୍ରଚୂଡ଼ାଙ୍କୁ  
ବାସୁବାବୁଙ୍କର ପ୍ରତୀକ ଶ୍ରୀ ରାମଚନ୍ଦ୍ର ଦେବ ।



ଗୁଡ଼ିଏଦେ, ବେଦୁଆଣୀଙ୍କ ପରି ! ସାହସପାଇ  
 ଗୋବର୍ଦ୍ଧନ ମତେ ଲକ୍ଷକରି କେତେ ଇଚ୍ଛିତ କିପନ୍ତି,  
 ଏତେ ଦୂରରୁ ଭଲକରି ସବୁ କାନକୁ ସାଏନାହିଁ  
 ମୋର । ଗଲେଣି ସେ ଅତୁଳୁ ମନ ନଥିଲ ପରି ମୋ  
 କାମସାରି ବେଗି ବେଗି ଘରକୁ ଚାଲିଆସେ । କିନ୍ତୁ  
 ଦେବତାଙ୍କର ଛତାଫୁଲପରି ଏଇ ନିହାଳ ଅନୋତା  
 ଜୀବନଟାରେ, ଏଇ ଦଦସ ପଞ୍ଜସହାତ୍ର ବିଶେଷ ଭିତରେ  
 ପୁଣି ଏତେ ପ୍ରେମ ଏତେ ସେ କୋଉଠି ଥିଲ, ଦିନେ  
 ସେଇକଥା ଭାବ ଭାବ ବିଚିତ୍ରଲଗେ ! ଗୋବର୍ଦ୍ଧନଙ୍କର  
 ଏଇ ଗୁଣାଣୀ, ଏଇ ହସ ଯେ ମୋର ସବୁ ସାରିବ ଏକଥା  
 ଦନ୍ତକ ପାଇଁ କି ହେଲେ ସେତେବେଳେ ମନକୁ  
 ଅସିନାହିଁ । ଅସିଥିଲେ ବି 'ବେଇ' ଥାନ୍ତ କି ନା  
 କେଜାଣି ?

ଦିନେ ସଞ୍ଜ ଗଢ଼ଗଲ ପରେ ଅନେକ  
 ଭଞ୍ଜରରେ ସେ ଦିନ ଗାଧୋଇବାକୁ ଗଲ ।  
 ପାହାଚ ଉପରେ ବସି, ଆପଣା ମନକୁ ପାଣିଉପରେ  
 ଗାର କାଟି, ଗୋବର୍ଦ୍ଧନ କୁଅଡ଼ୁ ଅସି ମୋ ସାତରେ  
 ଖଣ୍ଡେ ଧଳାକାଗଜ ଗୁଞ୍ଜିଦେଇ ଚାଲିଗଲେ ।  
 ଦୃଶ୍ୟରେ ଚିଠିଖଣ୍ଡ ପାଣିକି ଫିଙ୍ଗିଦେଇ ବାସନ ମାଜ  
 ବସିଲ । ମନରେ ଭଲମନ, କେତେ ପାଞ୍ଚ ହୋଇ-  
 ଗଲ । ସରକୁ ଲେଉଟିଲବେଳେ କି ଲୋଭରେ ବେଜାଣି  
 ଚିଠି ଖଣ୍ଡ ପାଣିରୁ ଉଠେଇ ନେଇଗଲ । ସର ଭିତରେ  
 କବାଟ କଲ, ଏକାନ୍ତରେ ପାପପାଶେ ନେଇ ପଢ଼ିଲି—  
 "ମାଳତୀ, ପ୍ରାଣର ମାଳ, ମୁଁ ତୋର—ମୁଁ ତୋର—"  
 ମୁଁ ସ୍ତ୍ରୀ, ପୁଣି ସୁନତା ! ମନେ କଣେ ଭଲପାଏ—କି ଅ-  
 ଛିରେ ଛାଡ଼ିଦେଇ କ'ଣ ହୋଇଗଲା ! ମନ କେମିତି  
 'ଭବାପାଆ' ହୋଇଗଲା ଚିଠିଖଣ୍ଡ ପଢ଼ି । କିନ୍ତୁ ମୋର  
 ସେଥିରେ କ'ଣ ଅଛି କି ? ମୁଁ ତ ବ୍ୟସ୍ତ । ଲୋକଙ୍କ  
 ଲେଖାରେ ଅମେ ସବୁ ପଥରରେ ଭଅର

ଚିଠିଖଣ୍ଡ ଟିକ ଟିକ କରି ଚିରପକାଇ, ଅକାହୋଇ  
 ସରଭିତରେ ବସିରହିଲି ! ବାହାରେ,—ପାଣି ପବନ  
 ଏକାଠିକରି ସେତେବେଳକୁ ଗଢ଼ି ଫାଙ୍ଗେ, ଅନ୍ଧାରର  
 କଳାହିମିଶ୍ର ଶାନ୍ତୀ ବୁଣା ଲାଗିଥିଲା !

ସେଇଦିନୁ ସଞ୍ଜବେଳେ ଏକୂଟିଆ ଯୋଗାଣକ ସିବା  
 ବନକଲ । ବାପା ପଚାରିଲେ—“ଯୋଗାଣକ ସାଉନାହିଁ  
 କିଲୋ, ଅଜନାଲ ?” କହିଲ; ଏକୂଟିଆ, ଭରମାତେ  
 ସିବାକୁ !

ଅଉ ଦିନେ, ଦିପ୍ତବେଳେ ଖାଲିପିଲ ସାର ସର-  
 ଭିତରେ ବସି ଲୁଗା ସିଉଁଟି; ବାଉପଟ ଖିତକବାଟେ  
 ଅଉ ଖଣ୍ଡେ ଚିଠି ଅସି ମୋ କୋଡ଼ଉପରେ ପଡ଼ଲା !  
 ପ୍ରଥମେ ଭାବିଲି—ବାପାଙ୍କୁ ନେଇ ଦେଖେଇଦେବି,  
 ସବୁ ରସିକପଣିଆ ଭାଜିସିବ ଏକାଥରକେ ! ଚିଠି ବାକୁ  
 ଯାଉଛି, ଖିତକ ବାଟେ କାହା ଛାଇ ପଡ଼ଲା । ଗୁଡ଼ିଲି  
 ଗୋବର୍ଦ୍ଧନ ! ଆସିଦିଟାରେ ତାଙ୍କର କ'ଣ ଥିଲ କେଜାଣି  
 କୁହୁକ ଲାଗିଲପରି ଚିଠିଖଣ୍ଡ ଉଠାଇନେଲ । ଲେଉଟି  
 ଅସି ପୁଣି ସରଭିତରେ ବସିଲ । ଗୋବର୍ଦ୍ଧନ ଚାଲିଗଲେ;  
 ସ୍ଵଭାବେ ଗୋଇଲବେଳେ ଅଖିରୁ ଚିଠିଖଣ୍ଡ ବାହାର  
 କର ଲୁଚାଇକରି ପଢ଼ିଲି—କେତେ ପ୍ରାଣଉଳତା ସୁନାଗ  
 କଥା, କେତେ ରୁଚି-ଜ୍ଞାନ-ହକା ଗାଉଣୀ ମନେ ତା'  
 ଭିତରେ ଥିଲଟି ? “ମୁଁ ତୋର, ମୁଁ ତୋର” ଏଇ  
 କଥାଟି ପବନରେ ଭାସି ଅସି ମତେ ଏକାଥରକେ  
 ବାଲିଆ କରିଦେଲା । ରୁଚି-ଜ୍ଞାନ ସକାଳଦେଲା କେଉଁ  
 ଅଥଳ ସମୟ ଭିତରେ !

ଅଗରୁ କହୁକି, କମିବାଡ଼ତ ଅମର ସବୁ ଯାଇଥିଲା,  
 ଖାଲି ସରଖଣ୍ଡି ଛାଡ଼ା କିନ୍ତୁ ସର କେମିତି ଚଳିବ ?  
 ଦିନପ ପରେ ସେଇ ଭାବନା ଅସି ବାପାଙ୍କୁ ଲାଗିଲ ।  
 ଅମର ଗାଁ ରେ କେତେସର କରଣ, ଅମର ବୋଉ  
 ପୁରୁଷରେ ଯଜମାନ ଥିଲ; ବାପା ତାଙ୍କ ପିଲାକାଳୁଁ  
 ସେ ଭାବ ଆଉଜଣକୁ ଦେଇଦେଇଥିଲେ, ଇଚ୍ଛାକରି  
 ସେଜଗାର ଅଭାବରୁ ସର ଚଳିବା ସବୁ କଷ୍ଟହେଲା,  
 ଏ ରୁଡ଼ା ବସୁସରେ ବି ବାସହୋଇ ବାପା ସେ ପୁରୁଣା  
 କେତେସର ଯଜମାନଙ୍କ 'କାମ' ହାତକୁ ନେଲେ ।  
 ଦିନେ, କଅଁଳ ଗାଧୁଆ ବେଳକୁ ଗାଁରେ କାହାସରେ  
 କ'ଣ ଶ୍ରାବଣକୁ ବୋଲି ବାପା ସକାଳୁଁ ସରେ ନଥିଲେ ।  
 ଭିତରସରେ, ମୁଁ ଏକା ଭେଷେଇ କରୁଛି, ଦାଣ୍ଡରେ

‘ପଣ୍ଡିତେ ପଣ୍ଡିତେ’ ବୋଲି ପାଟି ଶୁଭଲ। ଜଳାକବଚି ବାଟେ ଚାଲି ଗୋବର୍ଦ୍ଧନ ଡାକ ଡାକି ଅସି ଅଗଣାରେ ଠିଆ ହୋଇଛନ୍ତି । ଛତ ଭିତର ଦୁଇ ଦୁଇ ହେଇ ଥର ଗଲ । କୋରରେ ସିଠକଟା ବୁଜିଦେଇ କାମରେ ମନ ଲଗାଇବାକୁ ଚେଷ୍ଟାକଲ । ଦଣ୍ଡକପରେ ଗୋବର୍ଦ୍ଧନ ଅସି ଠିଆହେଲେ—ମୁଁ ସେଉଦବରେଥିଲି ତାର ଦୁଆର-ମୁହଁରେ । ତାଙ୍କୁ ଦେଖି ମୁଣ୍ଡରେ ଲୁଗା ଟାଣିଦେଲ । ସେ ପଚାରିଲେ—ମାଳ ! ତମ ବାପା କାହାନ୍ତି କି ?

ମୁଣ୍ଡହଲଇ ଜବାବଦେଲ—ନାହାନ୍ତି !

ଗୁରୁଆଡ଼କୁ ଥରେ ଭଲକରି ଚାହିଁ ସେ ମୋପାଖକୁ ଆଦୂର ଘୁସୁଆସିଲେ । ଅପ୍ତେ ଅପ୍ତେ କହିଲେ—ମାଳ ! ଆଉ କେତେଦିନ ଏମିତି ଚାଲିବି ? ଚାହିଁଲେ ଛତ ଭିତର ଥରୁଥାଏ, କିଛି କହିଲିନାହିଁ ।

ସେ ପୁଣି କହିଲେ—ଆଜି, ଆଜି ରାତିରେ; କହିବୁ ଯେବେ, ଆସିବ । ଅନେକ କଥା ଅଛି ମୋର ତତେ କହିବାକୁ ।

ମୋଠାରୁ କିଛି ଜବାବ ନଥାଇ, ଏତେ ଉତ୍ସାହ ତାଙ୍କର ! ଅସି ମୋ-ହାତ ଧରିଲେ । ତମକପତ ହାତ ଟାଣିନେଇ ପଛକୁ ଘୁରୁଗଲ । ନେତୁର ହେଲପରି କହିଲି; କାହିଁକି ଅସିଲି ତମେ ଏଠିକି ? ଏଇସିଣା ବାପା ଆସିବେ । ଯା ଚାଲିଯା, ତମ ଗୋଡ଼ ଧରୁଣି ।

ସେ ଫେରିଲେ । ଗଲବେଳେ କହିଗଲେ ; ଆସିବ ଆସିବ, ଆଜି ବଢ଼ି ଅଧକୁ—ମାଳ ! ମୋରାଗ ଶୋଇପଡ଼ି-ନଥିବୁ ।

ସେ ଚାଲିଗଲେ; ମୋ ଆଡ଼କୁ ଚାହିଁ, ଟିକେ ହସି-ଦେଇ । ମୁଣ୍ଡ ଭିତରେ ମୋର ସେତେବେଳକୁ ନଆଁ କହିଥିଲି !!

୭

ଘରବେଳେ ସେଦିନ, ବାପାଆସି ଦାଣ୍ଡ ପିଣ୍ଡାକୁ ଡାକିଲେ; ମାଳତୀ ଶୁଣିଲେ ମା—

ଗୋଡ଼ ଧୋଇବାକୁ ପାଣି ତାଳେ ନେଇ, ଯାଇ ପାଖରେ ଠିଆହେଲ । ମୁହଁ ହାତ ଧୋଇସାର ବାପା କହିଲେ; ଶୁଣିଲୁଣିନା ମାଳତୀ ଗୋବର୍ଦ୍ଧନ କଥା ? ଛତଟା ଦାଉଁକିନି ଯତଲ ! ସକାଳକଥା ସବୁ କାଣି ପାରିଗଲୁ କି ଇଏ ! ବହୁତ କଷ୍ଟରେ କହିଲି—କଣ ?

ସେ କହିଲେ—ସକାଳେ ଆଜି, ଘରକୁ ଫେରିଲୁ ବାଟରେ ଗୋବର୍ଦ୍ଧନ ସାଙ୍ଗେ ଦେଖାହେଲା । କଥାବାର୍ତ୍ତା ହଉ ହଉ ସେ କହିଲୁ; ପଣ୍ଡିତେ, ଦାଣ୍ଡ ମେଲଟା ତ ଆମର ଖାଇପଡ଼େ, ମୁଁ ପିଲି ଯୋଗାଡ଼ କରିଦଉଡ଼ି, ତମେ ଖଣ୍ଡେ ଚାହାଣୀ ଅରମ୍ଭକର ସେଠି । ବେଶ ଦି-ଇସା ଆସୁ ହବ, ତା ଉପରେ ସରକାରୀ ବୁଦ୍ଧି ଅଛି ମାସକୁ ମାସ ! କିଛି ନବିଗୁର ମୁଁ ସେଇଥିରେ ଚଳି ହେଇ ଆସିବ । କିଛି ନୋହିଲେ ସରକାରୀତା ସେଥିରୁ ଚଳିଯିବ ! ତୋ ମନକୁ କେମିତି ଆସୁଛି ଏକଥା ?

କିଛି କହିଲିନାହିଁ । ତଳକୁ ମୁହଁପୋଡ଼ି ଠିଆହେଲ ରହିଲି ସେଠି । ସେ ପୁଣି କହିଲେ—ବେଶିତ ନୁହେଁ, ଖରବେଳେ ଜମା ଦିଅନ୍ତ କାମ । ରହିପାରିବୁଟିକି ଏକା, ମୁଁ ନଥିଲବେଳେ ? ମୋ ମୁହଁକୁ ଚାହିଁ ସେ ହସିଲେ । ଅଧିକାଂଶକୋଇ ପଚାରିଲି; ଏକା !

ସେ ମୋ ପିଠିରେ ହାତରଖି କହିଲେ; କ’ଣ ଆଉ-କରିବ କହ ? ଆମର ଏଠି ଚାହାଣୀ କରିବାକଥା ତାକୁ କହିଥିଲ । ତାର କିନ୍ତୁ ଭାବନା ଚାହାଣୀଟା ତାଙ୍କରଘରେ ଆଗ ବସୁ । ପରୁଆ କ’ଣ, ଏଇ କେତେଟା ଦିନ ଟିକେ ଚଳିଯାଉ; ତାପରେ ପଛେ ଗୋବର୍ଦ୍ଧନକୁ କୁହାବୋଲି କର ଏଠିକି ଉଠେଇ ଆସିବ ।

କେତେବେଳେକେ ଅପ୍ତେ ଅପ୍ତେ ସେଠି ଚାଲି-ଆସିଲି । ଏସବୁ ଯେ ସେଇ ଗୋବର୍ଦ୍ଧନଙ୍କ ଦିସାବ, ମୋର ପାଇଁ ଖାଲି—ଏକଥା—କାଣିସୁଦା—ଅଜଣାପରି ବୁଝିହୋଇ ରହିଲି, କୋଇ ସୁଖର ଲୋଭରେ, ସେ କଥା ତାଙ୍କୁ ଜଣା, ଯିଏ ବସି ଏ ଦିନସୁଦା କରୁଛନ୍ତି ।

ସଞ୍ଜବେଳେ ସେଦିନ ଦୂର ବାଲ ବଣ କୁହୁଡ଼ିଆକର ଖରବତା-କିଆ ସରଗ-ବହୁରେ ମାଡ଼ ଆସିଥାଏ—ଅଦିନ



ମେଘର ବହଳ ଚକଣ ବଉଦମାଳ । ବାଡ଼ାପଟେ ଅରମା  
 ବୁଦା ଗହଳୀରେ ଚହଳପ୍ରକାର ବଦାସ-ପବନ ଗଢ଼ୁ-  
 ଥାଏ ଭାରି ନୋରରେ । ଏକାଦଶୀ-ବୋଲି ଶିଅସିଅର  
 ଜଞ୍ଜାଳ ନଥିଲା କିନ୍ତୁ ଶୁଭରେ । ବାପା ସେଦିନ ସହଳ  
 ସହଳ ଶୋଇବାକୁ ଗଲେ । ଅନେକ ବେଳଯାଏ  
 ତାଙ୍କୁ ସପ୍ନ ଦେଲି, ଦାସ ଲଭୁଲି, ଏବେ ଅସ୍ତି ଶୋଇପଡ଼ିଲି ।  
 ପଦାରେ, ଚାଲି ମଥାନ-ମତ୍ତା । ଲାଞ୍ଜି ଯତରରେ ସେତେ-  
 ବେଳେ ବରଷା ଶୁଭକର ବାହା-ବାଇଦ ବସିଥିଲା,  
 ଅଉ ସେ ଶବ୍ଦରେ ଉଚ୍ଚାଟହୋଇ ପଡ଼ିଅ ପାରୁ ପାଗଳ  
 ପବନ ମୁଦା କବାଟ ସାଙ୍ଗେ ବଳ-କସା କସି ହବାକୁ  
 ଥରେ ଥରେ ଧାଇଁ ଅସୁଥିଲା ସତେକ ! ବରଷା-  
 ବରୁଣ ଶେତ-ଖମାର-ଗହର ମଞ୍ଚିର ଓଦା-ବାସନା  
 ମତେ ସେଦିନ ଯେମିତି ନିଶା ଲଗାଇଦେଇଥିଲା ।  
 ସେଇ ମହକ ନିଶାସବାଟେ ଛତଭିତରେ ପଶି, କେତେ-  
 ଦିନର ପାଶୋରଗଲା ସପନ ସୁଇକର କୋଉ ଦରଶଣା  
 କଥା ମନେ ପକେଇ ଦଉଥିଲା ଥରେ ଥରେ । ଶୁଭ  
 ନିଶବଦ ଭିତରେ ବରଷାର ଅଫସର ଚିପି ଚିପି ଶୁଣି ଶୁଣି  
 ଅଖିକ'ଟା ମୋର କେତେବେଳେ କେଜାଣି ଅପଣାମନକୁ  
 ଭାରିହୋଇ ଅସୁଥିଲା ନିଦରେ, କବାଟପାଖେ କାହା  
 ପାଟି ଶୁଣି ଗୁଞ୍ଜିକିନ ନିଦଟା ଭଙ୍ଗିଗଲା । କବାଟ ଫିଟାଇ  
 ଦେଖିଲି—ଗୋବର୍ଦ୍ଧନ

ସତେ ସେ ଅସବେ ? ମୁଁ ତ ସମ୍ପରେ ଭାଗନଥିଲି  
 ଯା ? ଚନ୍ଦ୍ରରେ କାଠହୋଇ ବକାଳପର ଠିଆହୋଇ  
 ରହିଲି । ମୁକୁଳା କବାଟବାଟେ ବଦାସ ପବନ ପଶି  
 ସରଭିତରେ ଦପଟା କେତେବେଳୁ ଲାଭାଇଦେଇ  
 ଯାଇଥିଲା ମୋର ସେ ଅତୁଳ ନିଦାନାହିଁ ।

ଲକରେ ଭରରେ ପାଟି କରବାକୁ ଯାଉଥିଲି ...  
 ଅକ୍ଷରରେ, ଗୋବର୍ଦ୍ଧନ ଅସି ମୋ ହାତ ଧଇଲେ ।



ସେଇଦିନଠାରୁ ଖରବେଳେ ବାପା ଗୃହଶାଳୀକ  
 ଚାଲିଗଲେ ଗୋବର୍ଦ୍ଧନ ପ୍ରାୟ ନିଜ ଅମ ସରକୁ ଅସନ୍ତ ।  
 କେତେ ମନଭୁଲ କଥା କହି କେତେ ପ୍ରକାର ନୂଆ

ନୂଆ ଜିନିଷ ଦେଇ ମୋ ମନ ପାଇବାକୁ ଚେଷ୍ଟା କରନ୍ତୁ  
 ସେ ! ଜୀବନର ଏଇ ଅଧିକ ସୁଆଦପାଇ ମନ ମୋର ପାଗଳ  
 ହୋଇଯାଇଥିଲା ଏକଥରକେ, ଅଗସ୍ତ୍ୟ ନବିଶୁର  
 ସେଇଥିରେ ନିଜକୁ ଭସାଇଦେଇ ଅନନ୍ତା ହେଲି ।

ଦିନେ ଗୋବର୍ଦ୍ଧନ ଅସି କହିଲେ, ମାଳ, ଏମିତି  
 ଚୋରକପଟ ସବୁବେଳେ ଡର ଭରି ରହିବାକୁ ଅଉ  
 ଭଲ ଲାଗୁନାହିଁ । ବିଶେଷରେ ତୋର ତ ଶୁଣି ମାସ  
 ଗଉଡ଼ାଇଛି । ଚାଲୁ କୁଅଡ଼େ ପଲେଇଯିବା ଦିହେଁଯାକ ।  
 ଅଲକ୍ଷଣୀ ନିଲକ୍ଷି ମୁଁ କେମିତି କେଜାଣି ସେଇଥିରେ  
 ରାଜିହେଲି ।

ଦିନେ ଅଧରାତରେ, ଜାତିକୂଳ ମୁହଁରେ ସବୁଦିନ-  
 ଲାଗି ନିଆଁ ଲଗାଇଦେଇ ତାଙ୍କ ସାଙ୍ଗେ ସବୁ ପଲାଇ-  
 ଗଲି । ସହରରୁ ଖଣ୍ଡେ ଦୂର ଛାଡ଼ି; ଗୋଟାଏ ଗାଁରେ  
 ଅସି ରହିଲୁ ଦିହେଁଯାକ । ଗୋବର୍ଦ୍ଧନ ବଜଲେକର  
 ପିଲା । ଟକା ପଇସାର ଅଭାବ ହେଲାନାହିଁ । ଅନେକ-  
 ଦିନ ବେଶ ସୁଖରେ କଟିଗଲା । ତାପରେ ହଠାତ୍ ଦିନେ  
 ଗୋବର୍ଦ୍ଧନ ମତେ ଏକା ଛତାଦେଇ ଚାଲିଗଲେ—ଅଉ  
 ଫେରିଲେନାହିଁ । ସେତେ ବେଳକୁ ମୋର ଦଶମାସ !

ତାପରେ ହାତରୁ ପଇସା ସରିଲେ, ଲୋକଙ୍କର  
 ଯାହାକୁ ଏ ସେଇଆ ହେଲା । ହତଲକ୍ଷ୍ମୀ ବୋଲି ସେ ଗାଁରୁ  
 ମତେ ସମସ୍ତେ ତଡ଼ାଦେଲେ । ଭଗବାନ ଜାଣନ୍ତୁ କେତେ-  
 କଷ୍ଟରେ ସୁସୁର ସୁସୁର ଅସି ମୁଁ ଗାଁ ବାହାରେ ଗୋଟାଏ  
 ଆମ୍ବ ତୋଟାରେ ଦିନରୁ ପଡ଼ିରହିଲି । ଗାଁ ଭିତରକୁ  
 ଯିବା ଉପାୟନାହିଁ, ହାତରେ ବି ଗୋଟିଏ ବୋଲି  
 ପଇସାନାହିଁ, ଦୁଇଫଳ ଖାତା ଖାତା ଉପାସ ରହି ସେଇ  
 ଖଣ୍ଡ କାକରରେ ପୁଣି ମୋର ଗୋଟିଏ ପିଲା ଜନ୍ମହେଲା;  
 କିନ୍ତୁ ମୋର ସେତେବେଳକୁ ଚେତା ନଥିଲା ।

କେତେଦିନ ପରେ କେଜାଣି, ଚେତା ହେଲୁ  
 ଦେଖିଲି ମୁଁ ଅସି ଏଇସବେ ଅଛୁ । ଗୋଟିଏ ବୁଢ଼ା ଦିନ-  
 ରୁତି ମୋର ସେବାକରେ । ଯେଉଁ ବୁଝିଲି ଏ ଏଇ ତାର ।

ପଦାରେ ଏମିତି ନିରମ୍ଭହୋଇ ପଡ଼ିଥିବା ଦେଖି ସେ ଦମ୍ଭାକର ମତେ ଅଣି ଏଠି ରଖିବ; ପିଲାଟି ମୋର କୁଅଡେ ସେଇଠି ମରଗଲା !

ବୁଢ଼ିର ଆଦର ଯତ୍ନରେ, ଦହ ଭଲହେବା ସାଙ୍ଗେ ସାଙ୍ଗେ ମୁଁ ତା' ପାଖେ ଚଳି ହୋଇଗଲି ଏକାଥରକେ । ଏ ପାପ-ହାତରେ ମହାପ୍ରସାଦ ଦେଇ ପୁଣି ତାକୁ ଧର୍ମ ମା' କଲି । ସେଇ ଦିନଠାରୁ କଥାବାଚାର୍ ସେ ବୁଢ଼ୀ ମତେ ହିଅପର କରେ । ଭାବିଲି, ରଗବାନ ମତେ ସବୁ ବିପଦରୁ ପାରକରି ନେଲେ । ଏଥର ନାଭିକଳି ଯାଉ ପଛକେ, ପୋଡ଼ା ପେଟଟାର ଚିନ୍ତା ମତେ ଆଉ ପଡ଼ିନାହିଁ ବୁଢ଼ୀ ଥିବାଯାଏ; କିନ୍ତୁ କେତେ ବଡ଼ ଭ୍ରଷଣ ଥାନରେ ମୁଁ ଆସି ପହଞ୍ଚିବି, ତା' ଯଦି ସମ୍ଭବେ ସେତେବେଳେ ଭାବିଥାଆନ୍ତୁ ! !



ଏକଯାଏ କହୁ ଛାଇ ହଠାତ୍ କାନୀ ଯ ହୋଇ ଟିକେ ଭୁଲିହେଲା । ଦଣ୍ଡକପରେ ପୁଣି ଆରମ୍ଭକଲ; ଭଲ ଆଉ ବେଶିନାହିଁ, ମୋ କଥାବି ଆସି ସରବାକୁ ହେଲଣି । ସେଇଠୁ, କେତେଦିନ ପରେ ଦିନେ ବୁଢ଼ୀପାଖରେ ବସି ପୁଅଭ୍ରମରୁ, ଦାଣ୍ଡ କବାଟ ମେଲକରି ଗୋଟିଏ ଅତିହୀନ ଲୋକ କିଏ ସାଇକି ଆସିଲା । ଲାଜକରି ମୁଁ ସରଭତରକୁ ଉଠିଗଲି । ବୁଢ଼ୀ ତର ତର ହୋଇ ସବୁ ଖଣ୍ଡେ ଅସିନି ଅଣି ପିଣ୍ଡାରେ ପାରିଦେଲା । ଲୋକଟି ତା' ଉପରେ ଅସି ବସିଲା । ସରଭତରୁ ତାଙ୍କ କଥାବାଚୁଁ ସପା ମୋ କାନକୁ ଆସୁଥାଏ । ଲୋକଟି ହସି ସୁଦ୍ଧିକ ପରୁରଲ—

ଏ ନୁଆ 'ମାଲଟି କେବେ ପୁଣି ଆସିଲା ?  
ବୁଢ଼ୀ ଭୁଲି ଭୁଲି କହୁଲା; ଦମାସ ହବ !

ଲୋକଟି ଶୁଣୁ ଖୁସିହୋଇ କହିଲା; ବେଶ୍ ବେଶ୍, ଗଣ୍ଡବଙ୍କର ଏଥର କପାଳ ଖୋଲିଲା ତା'ହେଲେ । ମୁଁ ମନେକଲି ବା ଏ ବର୍ଷ ପିଞ୍ଜର ଖାଲ ! ଏଥର ଆଜ୍ଞା ଖୁଲି ମିସିବ ଦିନାକେତେ ତା'ହେଲେ ?

ହଁ, ତମମାନଙ୍କ ଦମ୍ଭା ଥିଲେ—ବୁଢ଼ୀ କହିଲା ।

ଏକଯାଏ, ଅନେକ ଦୁଃଖ ସୁଖ ହୋଇ ଲୋକଟି ଉଠିଲା ସିବାକୁ । କିନ୍ତୁ ସେଇ ଧପକ କଥାରେ—ମୁଁ କାହା ହାବୁଡ଼ରେ ଆସି ପଡ଼ିବ; ଏ କଥା ଯାହା ସେ ବୁଝେଇ ଦେଇଗଲା, ଏଡ଼େ ଓଲ ମୁଁ ସେ କଥା ଟିକେ-ହେଲେ ସେ ଦିନ ସମଜ ପାରିଲନାହିଁ !

ତହିଁଆରଦିନ ରାତିରେ, ଏଇ ସରେ, ଏଇ ଖଟ ଉପରେ ଶୋଇବ; ସେ ଦିନର ସେଇ ଅତିହୀନ ଲୋକଟି ସାଙ୍ଗରେ ବୁଢ଼ୀ ମୋ ସରଭତରକୁ ଆସିଲା । ସତରେ ସେତେବେଳେଯାଏଁ ବି ମୁଁ କିଛି ବୁଝିପାରିନାହିଁ, ମ ଶ୍ରୀରେ ଲୁଗାଦେଇ ଧଡ଼ପଡ଼ ହେଇ ଉଠିବିହିଲ । ବୁଢ଼ୀ ମତେ କହିଲା, ମଲା, ଅମ ଖାଉନି ପାଖରେ ପୁଣି ତୋର ଏତେ ନାଜ ଗୋଟାଏ କଣ ଲେ ? ଦେ, ବାବୁକୁ ପାନ ଦେ ? ଆଦର ଭବ କର, ମୁଁ ଯାଉଛି । ଲୋକଟିକି କହିଲା; ଆସ ବାବୁ, ଖଟ ଉପରକୁ, ବସ । ନୁଆ ପିଲା, ମାନ ପାନ ଅଳ୍ପଯାଏ କିଛି ଜାଣିନାହିଁ, ତମେ ସିନା ତାକୁ ସବୁକଥାରେ ଚଳେଇନବ । ଆସ, ବସ ମୁଁ ଯାଉଛି ।

କବାଟ ଆଉକାଲ ଦେଇ ବୁଢ଼ୀ ସେ ସରୁ ଚାଲିଗଲା ।

ଏତେବେଳେକେ ସତରେ ବୁଝିପାରିଲି କାହା ପାଲରେ ମୁଁ ଆସି ପଡ଼ିବି ! ଜୀବନରେ କେତେ ବଡ଼ ଭୁଲ ମୁଁ କରିବି ଦଣ୍ଡକ ଉତ୍ତେଜନାରେ ସରୁ ବାହାର ଆସି—ତା ଏତେବେଳେ ଯାଉଁ ହାଡ଼େ ହାଡ଼େ ଭଲକରି ଅନୁଭବ କଲି । କିନ୍ତୁ—କିନ୍ତୁ ମୋର ତ ଆଉ ଉପାସ-ନାହିଁ ଏଥୁରୁ ଉଧରି ସିବାକୁ ! ମନ ହଉଥାଏ ବଡ଼ ପାଟିକରି କାନ୍ଦିବାକୁ ! ରଗବାନ ! ରଗବାନ ! ! ମୁଁ ଆଉ ଯାହା ହୋଇପାରେ ପଛେ ମୁଁ ତ ବେଶ୍ୟା ନୁହେଁ ! ଗୋବକନିଙ୍କ ସାଙ୍ଗେ ସରୁ ପଲେଇ ଆସିଥିଲା, ତାଙ୍କୁ ଭଲପାଏଁ ବୋଲି । ଅଜନ୍ମରୁ ଅଜିପୁତା କେବଳ ସେହି ଜଣକୁ ଭଲପାଉଛି ବୋଲି କିନ୍ତୁ—

ଆଉ ଭାବିପାରିଲି ନାହିଁ । ପଦ୍ମଚରକି ପରି ସେତେବେଳକୁ ମୁଣ୍ଡ ମୋର ବୁଲୁଥିଲା । ମନେ ହେଲା, ଏଠିକି ଆସିବା ଆଗରୁ ସେଇ ଘୋଟାରେ ମୁଁ ସେମିତି ମରି ପଡ଼ିବ !

ଲୋକଟା ହସିଂ ଅସି ମୋ ଦ୍ଵାତ ଧଇଲ ! ପୁଣାରେ ହାତକୁ ଛିଣାଉଦେଇ ଖଟ ଉପରୁ ଉଠିଗଲ

ମଦନଶାରେ ରଜା ଅଖି ତରୁଟି ସେ କହିଲ; କେତେ ଛଟକ ଜାଣି ତମେ ? ଅସ ସାଞ୍ ପାଖକୁ ଅସ । ଝୁଲ ଝୁଲ ସେ ପୁଣି ମତେ ଧରବାକୁ ଆସିଲ । ଅଖି ଦଟାରେ ସେତେବେଳକୁ ମୋର ନିଆଁ ଲଗିଥାଏ ଗଗରେ । ବଜ ପଟିକର କହିଲ; ଘୁଞ୍ଚିଯା କହୁଡ଼ । ମତେ କ'ଣ ବେଶ୍ୟାକର ପାଇତ ନା କ'ଣ ?

ଲୋକଟା ଖୁବ୍ ବଡ଼ ପଟିକର ହସି ଉଠିଲ ମୋ କଥା ଶୁଣି । କହିଲ; ବେଶ୍ୟା ନିର୍ଦ୍ଦଳ କଣ ସାବଣୀ ? ତୁ ବେଶ୍ୟା ତୋ ଝିଅ, ସେବ ବେଶ୍ୟା ।

କବାଟ ଫିଟେଇବାକୁ ଯାଇଲ, କଥା ଶୁଣି ଫେରିଲ । 'ତାକୁ' ବ' ହୋଇ ଧରୁଲ; ମୋ ଝିଅ— ?

ହଁ ଗୋ ସାଙ୍ଗ ତମର ଝିଅ । <ବେ ଯୋଉଟି ଜନ୍ମ ହୋଇଥିଲ ତମେ ଏଠିକି ଆସିବା ଆଗରୁ । ଏଇ ଦୁଢ଼ୀ ତାକୁ ଅଉ ଠାରେ ଏତେଦିନ ଲୁଚାଇରଖି ଏବେ ବଳିଲ ପସୁ ଅଉ ଗୋଟେ ଦାସ୍ୟରେ ! ମୁଁ ନିଜେ ତାକୁ ଟଙ୍କା ଅଣି ଦେଇଣ

ନିଶ୍ଵାସ ମୋର ବନହୋଇ ଆସୁଥିଲ କଥା ଶୁଣି । ବହୁତ କଷ୍ଟରେ ପଶୁରିଲ; କୋଉଠି ?

ସେ କ'ଣ ଅଉ ଏଠି କି ? ଲୋକଟା କହିଲ; ତାକୁ ନେଇ ସେଇଦିନ ସେ ବହୁଦାସ୍ୟେଣ ଚାଲିଗଲ ପସୁ !

ଅଉ ଶୁଣିବା ଦରକାର ନଥିଲ । ମଥା ଭିତରେ ବୁଦ୍ଧିଜ୍ଞାନଯାକ ମୋର ସେତେବେଳକୁ ସବୁ କୁଅଡ଼େ ଯୋଡ଼, ନିଆଁ ଲଗି ଯାଇଥିଲ । ପାଗଳଙ୍କ ପରି କବାଟ ଫିଟାଇ ଟଳିଟଳି ବାହାରକୁ ଦୌଡ଼ି ପଳାଇଲ ।

ବାହାରେ, ପିଣ୍ଡା ଅନ୍ଧାରରେ 'ବୁଢ଼ୀ' ଗୁଞ୍ଚି ବସିଥିଲ ସେତେବେଳଯାଏଁ । ମତେ ଦେଖି କହିଲ; କିଲେ ଚାଲିଆସିଲୁ ସେ ?

ପାଟି ନ ପିଟାଇ, ବୁଢ଼ୀର ଶୋଇବା ଏଇ ଭିତରକୁ ଚାଲିଗଲ, ପଛେ ପଛେ ସେ ଅସି ମୋ ଦ୍ଵାତ ଧଇଲ ।

ଗଗରେ ଗଳିଉଠି କହିଲ; ଛତରଖାଇ, ବନ୍ଧାତୁ, ମତେ ବଦନାମୀ କରବୁ କିଲେ ? ଯା ସେ ଏରକୁ ଚାଲିଗଲ ଯେବେ ଅଛ ।

ଲୁଗାଗ୍ରାଏଁ ଟାଣି ଟାଣି ନେଇ ବୁଢ଼ୀ ମତେ ପୁଣି ସେ ଏରକୁ ଗଲ । ଦୁ ଅରମୁହଁ ପାଖରେ ଡାକଲ; ବାବୁ !

ଲୋକଟି ଏରଭିତରୁ ଉଠିଆସିଲ । ତା'ପରେ ଦିହୈଯାକ ମତେ ଧରୁଧରକର ନେଇ ଖଟ ଉପରେ ମାତବସି ଶୁଆଇଦେଲେ । ଦହୋଟାକ ସେତେ-ବେଳକୁ ମୋର ଝିମି ଝିମି ହୋଇ ଆସୁଥାଏ । ବାହାରୁ କବାଟ କଳିଦେଇ ବୁଢ଼ୀ ଚାଲିଗଲ । ଲୋକଟା ମୋ ପାଖକୁ ଆସି ହସି ହସି କହିଲ; ସାବାସ ସାଙ୍ଗ ! ସ୍ଵା ନାଁ ସିନା କଥା !

ତା'ପରେ ସେ ଦ୍ଵାତଧର ମତେ ପାଖକୁ ଟାଣିନେଲ

ବାଧା ଦେଲିନାହିଁ । ବାଧାଦବାର ଶକ୍ତ ସେତେ-ବେଳକୁ ବହରୁ ମୋର ସର ଆସିଥିଲ । ବାହାରକୁ ଗଲବେଳେ ବୁଢ଼ୀର ଅଫିମ କବ୍ଢ଼ୀରୁ ବଡ଼କର ଟେଲାଏ ଅଫିମ ଖାଇଦେଇଥିଲ, ମରବି ବୋଲି । ଦହପାକ ତାର କାମ ଅରମୁ ହୋଇଯାଇଥିଲ ଠିକ୍ ସମୟକୁ

\*

ବସୁରେ ତାଟକାହୋଇ କୁଷମ ବଛଣାରେ ପଡ଼ରହୁଲ । କେତେବେଳେକେ ଟିକେ ମୁଣ୍ଡଟେକି ଦେଖିଲ, କେହି କୁଅଡ଼େ ନାହାନ୍ତି, ଖାଲି ଫଗୁଣର ଫୁଲ-ପରଖଦିଆ ପାହାନ୍ତି ଆଲୁଅ ଖିଡ଼କବାଟେ ଧଳା ଛଇପରି ଲମ୍ଫିପଡ଼ି; ଏରଭିତରେ ବହଳ ଅନ୍ଧାର ପିକା କର !

\*

ସେଇଦିନ ରାତି ଭୋରହବା ଆଗରୁ ସେ କୋଠା ଆନାପର ଖାଲ ହୋଇଗଲ ...

ଖୁବ୍ ଝଡ଼ା ତୋଫାନ ପରେ ଗାଁ ବାଲି ଦିନେ ତାକୁବହୋଇ ଦେଖିଲେ—ଏତେବଡ଼ କୋଠାଟା ଏକାଥରେକେ ଭାଙ୍ଗି ଧୁଳି ହୋଇଯାଇଣ ... ..



## ଜୀବାବସ୍ଥାର ପ୍ରତିକାର ।

ଶ୍ରୀ ପ୍ରମୁଦକୁମାର ଦାସ ।

ଅନନ୍ତ- ଯୌବନର ପ୍ରସ୍ତବଣ କେଉଁଠାରେ ? ଯୌବନର ଉଦାମ ଶକ୍ତି କାହିଁକି କ୍ଷଣକେ ଶିଥିଳ ହୋଇପଡ଼େ ? ଏହି ପ୍ରଶ୍ନର ମାମାଂସା କରିବାପାଇଁ ଅନେକ ଡକ୍ଟରମାନେ ଚେଷ୍ଟା କରିଅଛନ୍ତି; ମାତ୍ର ତାଙ୍କର ସର୍ଜି-ରରନୋ ( Dr. Serge Voronoff ) ଏହି ପ୍ରଶ୍ନର ଯେଉଁ ସହଜ ସିଦ୍ଧାନ୍ତର ସୂଚନା ସଂଜ୍ଞାପଣ ସମୟରେ ପ୍ରକାଶିତ କରିଅଛନ୍ତି ତାହାହିଁ କେବଳ ଉନ୍ନେତ ଯୋଗ୍ୟ ।

ଆମ୍ଭେମାନେ ଶରୀରକୁ ଗୋଟିଏ କଳ ବୋଲି ଭାବିପାରୁ । ଏହି ସତ୍ତ୍ୱର ଅନେକ ଝୁପ୍ ଅଂଶ ଅଛି ।



ଡକ୍ଟର ସର୍ଜି ରରନୋ (Dr. Voronoff) ପ୍ରତ୍ୟେକ ଅଂଶର ସମ୍ପାଳନ ପ୍ରକ୍ରିୟା ଉପରେ ସମଗ୍ର ସତ୍ତ୍ୱର ଚିନ୍ତାଧ୍ୟାୟ ଓ ଅବସ୍ଥା ନିର୍ଦ୍ଧାରଣକରେ ! ତାଙ୍କର

ରରନୋ ଦେଖିଲେ ସେ ମନୁଷ୍ୟର ଶରୀରରେ କେତେ-ଗୁଣିତ ମାଂସପତ୍ତୀ (Endocrine gland) ଅଛି ଯେଉଁ ସବୁର କାର୍ଯ୍ୟକାରଣ-ଶକ୍ତି ଉପରେ ଜୀବନଶକ୍ତିର ହାସଲ ବୃଦ୍ଧି ନିର୍ଭରକରେ । କ୍ଲୋ ବର୍ନାର୍ଡ (Claude Bernard) କେତେଗୁଣିତ ଗ୍ରମସାଧ୍ୟ ପର୍ଯ୍ୟବେକ୍ଷଣ ଓ ପରୀକ୍ଷାଦ୍ୱାରା ସ୍ଥିରକଲେ ସେ ସବୁର ଶକ୍ତିରୂପରେ ଯଦୁତ ଜୀବନଶକ୍ତି ନିର୍ଭରକରେ ଏବଂ ଏହା ସ୍ଥିରକରି gland theory କୁ ଅବିଶ୍ୱାସ କଲେ । କିନ୍ତୁ ତାହାଙ୍କପରେ Brown-Sequard ଙ୍କର ଗବେଷଣାରୁ ପ୍ରତ୍ୟକ୍ଷ-ମାନ ହେଲା ଯେ ମସ୍ତିସ୍କ ଜୀବନଶକ୍ତିର କେନ୍ଦ୍ରସ୍ଥଳ ନୁହେ, ମାତ୍ର ଆଇରଏଡ଼ ମାଂସ-ଗ୍ରନ୍ଥୀ ( Thyroid gland ) ମାନଙ୍କରୁ ନିଷ୍କସ୍ତ ତରଳ ରସର ରାସାୟନିକ ପରିବର୍ତ୍ତନ ଦ୍ୱାରା ମସ୍ତିସ୍କର କେତେକ ମାଂସଳ ପଦାର୍ଥ ବିଭିନ୍ନ ମାନସିକ ଅବସ୍ଥା, ଚିନ୍ତାର ସୂଚନା ହୁଏ ।

ଏହି ଆଇରଏଡ଼ ମାଂସ-ଗ୍ରନ୍ଥୀର ଅସ୍ୱର୍ଣ୍ଣ ସମ୍ପାଳନ ଓ ପ୍ରୟୋଗ ହେଲେ ଯୁବକମାନେ ମାନସିକ ଜରତ ଓ ଦୌର୍ବଳ୍ୟ ଭୋଗକରି ସମାଜର ଓ ନିଜର କର୍ତ୍ତବ୍ୟ ସାଧନ କରିବା ନିମନ୍ତେ ଅନୁପଯୁକ୍ତ ହୋଇପଡ଼ନ୍ତି । ତହିଁ ସଙ୍ଗେ ସଙ୍ଗେ ଶାରୀରକ ଅବସ୍ଥା ମଧ୍ୟ ରୁଗ୍ଣ ଓ ଅସ୍ୱାକୃତିକ ହୁଏ । ବର୍ଣ ପରଂପରାଗତ Thyroid ଦୌର୍ବଳ୍ୟ ଶିଶୁମାନ ମାନଙ୍କର ଜୀବନରେ ଲକ୍ଷିତହୁଏ । ଜନ୍ମର ଅବ୍ୟବହୃତ ପରେ ଜୀବନଶକ୍ତିର Thyroid gland ବାହାର କରିନେଲେ, ପରୀକ୍ଷାଦ୍ୱାରା ପ୍ରମାଣିତ ହୋଇଅଛି ଯେ ସେମାନଙ୍କର

ବର୍ତ୍ତମାନର ପ୍ରାୟ ଲୋପ ହୋଇଯାଏ ଏବଂ ଅଠବଣ ମାସ ପରେ ଦେଖାଯାଇଅଛି ଯେ ଯେଉଁ ସବୁ ପ୍ରାଣୀର ଏ ମାଂସ-ପ୍ରକ୍ରି ନାହିଁ ସେହି ସବୁ ପ୍ରାଣୀ ଅପରାଧର ଗୁଣ୍ଠ ସହ ପ୍ରାଣିକଠାରୁ ସହ ବିଷୟରେ ନିରୁଦ୍ଧ ଓ ଦୁର୍ବଳ ।



ବାରବର୍ଷ ବୟସ୍କ ମେଃ । ବହାରଠାରେ ଡାଃ ରର୍ଡେ଼ ଠାକର ପରୀକ୍ଷା କରାଯାଇଛି ।

ଗୁଣ୍ଠର ଅନବସ୍ଥିତିରେ ମନୁଷ୍ୟର ଏକପ୍ରକାର ନୈରାଶ୍ୟ ଓ କାର୍ଯ୍ୟକରଣା ବିଷୟରେ ବୈରାଗ୍ୟ ଓ ଅଧମତା ଆସେ ଏବଂ ତେଣୁ ସେ ଅନ୍ତରେ ପ୍ରାଣତ୍ୟାଗ କରେ । ବୈଜ୍ଞାନିକମାନେ ଏହି ରୋଗକୁ Addison's disease କହନ୍ତି ।

ଡାକ୍ତର ଭରନୋ ବର୍ତ୍ତମାନ ୧୯୧୦ ଖ୍ରୀଷ୍ଟାବ୍ଦରୁ କେବଳ ଗୋଟିଏ ସୂକନାଶକ୍ତି ସମ୍ପନ୍ନ ଗୁଣ୍ଠ ବିଷୟରେ ପର୍ଯ୍ୟବେକ୍ଷଣ ଓ ପରୀକ୍ଷା କରୁଅଛନ୍ତି । ଅମ୍ଳୋମାନେ କାଣ୍ଡ ଯେ ପ୍ରାକୃତିକ ଦ୍ରାସ ଓ ଅନନ୍ତର ବିରୁଦ୍ଧରେ ଯୁଦ୍ଧ କରନ୍ତା ସକାଶେ ଯେଉଁ ସବୁ ଶକ୍ତିର ପରାସ୍ତତା ଅବଶ୍ୟକ ତାହାର ସମବାୟ 'ଜୀବନଶକ୍ତି' ବା 'ଜୀବନ' । ଯୌବନର ବିକାଶ ସମୟରେ କେତେକ ଶକ୍ତିର ପ୍ରସ୍ତୁତଗଣର ଉନ୍ନତ ଥାଏ ଏବଂ ଧୀରେ ଧୀରେ ସେହି ଦ୍ରାସରୁ ରୁକି ହୋଇଥାଏ । ଏହି ଅନନ୍ତର ସମୟରେ ଏହି ଦ୍ରାସ ସମୟରେ ଯଦି ସୂକନା ଶକ୍ତିର ପ୍ରସ୍ତୁତଗଣ ଅବାରତ ହେବେ ତଥା କରଯାଇପାରେ ତାହାହେଲେ କରକଣ୍ଠର ପ୍ରତିକାର ଅସମ୍ଭବ ହେବନାହିଁ । ଏହି ଆଶାଦ୍ଵାରା ଅନୁପ୍ରାଣିତ ହୋଇ ଡାକ୍ତର ଭରନୋ ତାହାକର ବହୁବିଧ ପର୍ଯ୍ୟବେକ୍ଷଣ ଓ ପରୀକ୍ଷଣ ସହଯାତ କଲେ ।

ଅନ୍ୟପକ୍ଷରେ ଯେଉଁ ମାନଙ୍କର Thyroid gland ଅପଥ୍ୟାଭାବରେ ସଂକଳତ ଓ ଦୁର୍ବଳପ୍ରାୟ ହୁଏ ସେମାନେ ଏତେଦୂର ଉତ୍ସାହସମ୍ପନ୍ନ ଓ ସେମାନଙ୍କର ମାନସିକ ବୃତ୍ତି ଏତେ ରକ୍ଷଣ ଓ କାର୍ଯ୍ୟକ୍ଷମ ଯେ ଅବଶେଷରେ ସେମାନଙ୍କର ମସ୍ତିଷ୍କର ବିକୃତ ଘଟିଥାଏ । ଡାକ୍ତର ଭରନୋଙ୍କ ମତରେ ଛୁଦା-ଦପି ଛୁଦାତମ ଗୁଣ୍ଠ ମଧ୍ୟ ସମୟ ସମୟରେ ଜୀବନର ଗତିକୁ ପରାବର୍ତ୍ତିତ କରି ଦେଇପାରେ । ସେ କହନ୍ତି ଯେ ଥାଇରଏଡ୍ ଗୁଣ୍ଠ ନିକଟରେ ଯେଉଁ ସ୍ଵରଚି ପାର ଥାଇରଏଡ୍ ଗୁଣ୍ଠଅଛି ତାହାକୁ ବାହାରକରିଦେଲେ ସ୍ଵାୟତ୍ତକ ବିକାରଦ୍ଵାରା ମନୁଷ୍ୟ ଅତିଅଳ୍ପ ସମୟ ମଧ୍ୟରେ ପ୍ରାଣତ୍ୟାଗ କରିବ । ସୁପ୍ରାଭିଳା



ସେହି ମେଃ ଚନ୍ଦ୍ରବର୍ଷରେ ତା'ର ସମ୍ପତ୍ତି ଓ ଦୁର୍ବଳ ଶାବକ ସହଜ ।

ପ୍ରଥମେ ସେ ଅନେକ ମନୁଷ୍ୟ ଓ ଜୀବନକୁ ଶରୀରରୁ Thyroid gland ବହୁଷ୍ଟିତ କରି ଦେଖିଲେ ଯେ







ତାଙ୍କୁରମାନେ ନିର୍ଦ୍ଦିନ୍ନ ହୋଇ ରହିଥିଲେ, ତେଣୁ ରସର କାର୍ଯ୍ୟ ସମସ୍ତାୟୀ ହୋଇଥିଲା । ତାଙ୍କୁର ସରନୋ ପତ୍ନୀ-ଦ୍ଵାରା ସ୍ତ୍ରୀର କଲେ ଯେ ନବଗୈପତି ଗୁଣ୍ଡରୁ ନାୟୁତ ରସର କାୟଦୁଃଖ ମାଧ୍ୟ କାର୍ଯ୍ୟମମ ହେବାପରେ ଗୁଣ୍ଡସବୁ ନିଷ୍ପେଷ ହେଉଅଛି । ତେଣୁ ସେ ଭାବିଲେ ଯେ ବୋଧ-ହୁଏ ଏହିସବୁ ଗୁଣ୍ଡ ନୁହଇ ଶରୀରରେ ପ୍ରବେଶକର ଖାଦ୍ୟାଭାବରୁ ମୃତ ହୋଇଅଛି ଏବଂ ଯଦି ଶରୀରରୁ ଉପସ୍ଥଳ ଖାଦ୍ୟ ଆହରଣର ବନ୍ଦୋପସ୍ଥ କରାଯାଇପାରେ ତାହାହେଲେ ଗୁଣ୍ଡ ସରସ୍ଵତ୍ ହୋଇ ଅନବରତ ବ୍ୟବ-ହାର୍ଯ୍ୟ ରସ ସୃଷ୍ଟି କରିବ । ଉଦ୍ଦିବ ଜୀବନରେ ଅନୁମାନେ ଦେଖିଅଛୁ ଯେ—ଗୋଟିଏ ପରସର ସହଯୋଗ ପ୍ରକ୍ରିୟା ( Symbiosis ) ଦ୍ଵାରା ଦୁଇରେ ନାଇଟ୍ରୋଜେନ ପୂର୍ଣ୍ଣ ପଦାର୍ଥର ବହୁଳ ସୃଷ୍ଟି ସାଧ୍ୟତହୁଏ । କୃଷକହୁଏ ଗୁଣ୍ଡ ସଦୃଶ ନୁହଇ ପଦାର୍ଥକୁ ଅପଣା ଦେହରେ ଆଶ୍ରୟ ଦିଏ, ଦୁଇ ତାହାକୁ ଜୀବନରସ ଦେଇ ବର୍ଦ୍ଧିଷ୍ଠକରେ ଏବଂ ସେହି ପଦାର୍ଥ ଦୁଇକୁ ବଳସ୍ତୁ ଓ ସତେଜ କରେ । ୧୯୧୭ ଖ୍ରୀଷ୍ଟାବ୍ଦରେ ତାଙ୍କୁରଙ୍କର ଜ୍ଞାନ-ଚନ୍ଦ୍ର ଉନ୍ମିଳିତ ହେଲା ଏବଂ ସେ ପସ୍ୟା ଆରମ୍ଭ କଲେ

ପ୍ରଥମେ ସେ ଗୁଣ୍ଡକୁ ସ୍ଵରାଗରେ ଭାଗକର ଦୁଇଟି ଭାଗ ନେଇ ପରସରର ନିକଟରେ ଶରୀରମଧ୍ୟରେ ପ୍ରୋଥୁତ କଲେ । ଦୁଇ ଭିନ୍ନମାସପରେ ଦେଖାଗଲା ଯେ ଲୋକଟିର ସୁରକ୍ଷଣକୁ ବୃଦ୍ଧିପ୍ରାପ୍ତ ହୋଇଅଛି । ମାନସିକ ବୃଦ୍ଧି ସତେଜ ହୋଇଅଛି, ଚିତ୍ତକର କଣ୍ଠି ପରସ୍ପୃଷ୍ଟ ହୋଇଅଛି । ଏହାପରେ ତାଙ୍କୁର ଜୀବନକୁ, ବିଶେଷରେ ମେକ୍ସିକାଙ୍କ ଶରୀରରେ ପସ୍ୟା କଲେ । ଆଲଜିରୀୟା ( Algeria ) ରେ ଫରାସୀ ସୂଚ୍ୟର ୩୦୦୦ ମେଷ ଅଛନ୍ତି । ଦେଶ ତାପପ୍ରାମ ହେବାରୁ ମେଷ ଲୋଠର ଆୟତନ ଧୀରେ ଧ୍ରାସ ପ୍ରାପ୍ତ ହେଉଥିଲା । ତାଙ୍କୁର ପ୍ରତ୍ୟେକ ମେଷଶାବକ ଶରୀରରେ ଗୁଣ୍ଡ ରୋପଣକର ଅଭ୍ୟାସକର୍ତ୍ତା ଫଳ ଦେଖିଲେ । ପ୍ରତ୍ୟେକ ମେଷର ଲେମ ୧ ପାଉଣ୍ଡ ବୃଦ୍ଧିହେଲା ଏବଂ ମେଷମାନେ ଦନଲେମଣାଳୀ ହେଲେ ।

୨ ହପ୍ରାର ଗୋଟିଏ ଛାଗ ଶିଶୁକୁ ଗୁଣ୍ଡ ରୋପଣ କର ଅନ୍ୟ ଗୋଟିଏ ଛାଗ ଶିଶୁସହିତ ଭୁଲନା କର

ଦେଖାଗଲା ଯେ ପ୍ରଥମଛାଗର ଲେମ ହିତସୂତ୍ର ଗୁଣର ଲେମର ଦୁଇଗୁଣ ହୋଇଥିଲା । ଶିଶୁ ଦେଖିଲେ ଦୁର୍ଘଣ୍ଟ କିପ୍ରକାରଭାବରେ ପରବର୍ତ୍ତନୀ ଦିଅଥିଲା । ମେଷମାନେ ସାଧାରଣତଃ ବାର ବା ଚୋଦବର୍ଷ ପର୍ଯ୍ୟନ୍ତ, ବସନ୍ତି । ଅଭିକାଷ୍ଠରେ ତାଙ୍କୁର ଗୋଟିଏ ଦୁଇଲ ୧୨ ବର୍ଷର ମେଷ ପାଇଲେ । ମେଷଟି ଏତେ ଦୁଇଲ ଯେ ସେ ଅନାୟାସରେ ଚଳପ୍ରଚଳ ହୋଇପାରୁ ନଥିଲା । ଦୁଇବର୍ଷର ଗୋଟିଏ ମେଷର ଗୁଣ୍ଡ ନେଇ ସେ ଏହି ଦୁଇ ମେଷର ଶରୀରରେ ରୋପଣ କଲେ । ଭିନ୍ନମାସପରେ ଦେଖାଗଲା ଯେ ମେଷ ବଳସ୍ତୁ ସତେଜ ହୋଇ ସ୍ଵଚ୍ଛ ବିହାର ସମର୍ପ ଓ ସୁଖ କରିବାକୁ ପ୍ରସ୍ତୁତ ହେଲା । ଏବଂ ମାସପରେ ତାହାର ସର୍ଜନା ଗୋଟିଏ ମେଷ ଶାବକ ଜନ୍ମିକଲା ।

କେହି କହିପାରନ୍ତି ଯେ ତାଙ୍କୁର ଆପଣାର ମାନସିକ ଶକ୍ତି ପ୍ରୟୋଗ କରି Auto Suggestion ଦ୍ଵାରା ଏହି ଅସ୍ଵାଭୀତନିକ ଫଳ ଦେଖାଇ ପାରିଥିଲେ । ଭିନ୍ନମାସପରେ ଦେଖାଗଲା ଯେ ଏହି ମେଷ ଧୀରେ ଦୁଇଲ ହୋଇ ଆସୁଅଛି । ତେଣୁ ତାଙ୍କୁର ନୁହଇ ଗୁଣ୍ଡ ରୋପଣ କଲେ । ଛଅ ବର୍ଷତଳେ ଏହି ପସ୍ୟା କରାଯାଇଥିଲା ଏବଂ ଅଜିପର୍ଯ୍ୟନ୍ତ ମେଷଶାବକ ଉତ୍ତୀବିତ ହୋଇରହିଅଛି ଏବଂ ସୁନ୍ଦର ଦନଲେମ ପ୍ରସ୍ତୁତ କରୁଅଛି ।

ଅନ୍ୟ ଜନ୍ତୁ ବିଷୟ ଗ୍ରହଣକରୁ, କେବଳ ମେଷ-ମାନଙ୍କର ସୁନ୍ଦରୀବନ, ନିବଜାଗରଦ୍ଵାରା ଯେ ଜଗତର କେତେ ସାଧାରକ ଲାଭ ହୋଇପାରେ ତାହାର ଉଦ୍ଘୋଷଣ । ଫ୍ରାନ୍ସ, କାନାଡା, ଅର୍ଜେଣ୍ଟିନ, ଅଷ୍ଟ୍ରେଲିଆ ମର୍କୋ, ଅମେରିକା, ଆଲଜେରିଆ ପ୍ରଭୃତି ସହରରେ ପ୍ରାୟ ୧୫୦,୦୦୦,୦୦୦ ରୁ ଉର୍ଦ୍ଧ୍ଵ ମେଷ ଅଛନ୍ତି ଏବଂ ସେମାନଙ୍କର ଉତ୍ତୀବନଦ୍ଵାରା ଅନେକ ଆର୍ଥିକ ଲାଭ ହୋଇପାରେ ।

ବର୍ତ୍ତମାନ ପ୍ରଶ୍ନ ହେଉଅଛି ମନୁଷ୍ୟର ନିଜର କଣ ଉପକାର ସାଧ୍ୟ ହୋଇପାରେ । ମନୁଷ୍ୟ କି ଜଗତସ୍ତ୍ରୀର କୌଣସି ପ୍ରତିକାର କରିପାରେ ? ଅନେକ ସ୍ଥଳରେ ମନୁଷ୍ୟ ଗୁଣ୍ଡଦ୍ଵାରା ଉତ୍ତୀବିତ କରାଯାଇଅଛି । ଅନେକ

ସ୍ଥଳରେ ସ୍ଥାନବଳ ନୈରାଶ୍ୟଜଡ଼ତ ସୁବକମାନଙ୍କ  
 ସତେଜ ପ୍ରାଣୁତ୍ପତ୍ତି କର ହୋଇଅଛି । ଅନେକ ଜୀବ-  
 ବସ୍ତୁର ପ୍ରଥମ ସୋପାନରେ ଅଗ୍ରେହଣରେ ପୁନଃକାର  
 ଯୌବନର ପ୍ରାରମ୍ଭର ଉଦ୍‌ଘାମ ଶକ୍ତିର ପରିଚୟ ପାଇ-  
 ଅଛନ୍ତି । ଅନେକମାନେ ଶ୍ୱଶ୍ରୁଅଙ୍କୁ ଅନେକ ସ୍ଥଳରେ  
 Parathyroid extract ନାମକ ଗୋଟିଏ ବ୍ୟଷ୍ଟ  
 ବ୍ୟବହାରକର କୌଣସି ରୂପ ପଦସ୍ଥାରେ ଉଲ୍ଲେଖ ଓ

ନବଜୀବନର ଆରମ୍ଭକ ଲକ୍ଷଣ ଦେଉଅଛି । ତେବେ  
 ବର୍ତ୍ତମାନ ଅବସ୍ଥାରେ କୌଣସି ପିତାନ୍ତରେ ଉପନୀତ  
 ହୋଇପାରନାହିଁ । ଆଶାକରୁଁ ଡାକ୍ତର ମହାଶୟଙ୍କର  
 ଗବେଷଣାର ଉତ୍ତରୋତ୍ତର ବୃଦ୍ଧି ହେବ ଏବଂ ଅନେ-  
 ମାନେ ଜୀବବସ୍ତୁର କୌଣସି ନିଶ୍ଚିନ୍ତ ପ୍ରତିକାର ପାଇ-  
 ପାରନ୍ତୁ ।

S. A.





ଉଦ୍ଭିଦର ବର୍ଣ୍ଣସୂତ୍ରି ।  
( ପୂଜ୍ୟାନ୍ତରୁଦ୍ଧି । )

ପୁଷ୍ପ ବିକଶିତ ହେଲେ ଶୀଘ୍ରହେଉ ବା ବିଳମ୍ବରେ ହେଉ ତାହାର ପୂଜନନେନ୍ଦ୍ରୀୟ (Stamen) ଛୁଟି ପରାଗକୋଷ ସବୁ ଫାଟି ପରାଗ ବିକିରଣ କରିବାକୁ ପ୍ରସ୍ତୁତ ହୁଏ । କିନ୍ତୁ ଆମ ଉଦ୍ଭାବକଙ୍କୁ ଏହି ପରାଗ କୋଷ ଫାଟିବା ପୂର୍ବରୁ ପୁଷ୍ପଟିକୁ କ୍ଳାନ୍ତ କରିଦେବାକୁ ହେବ । ଅର୍ଥାତ୍ ପୁଷ୍ପଟିର କଳକାବସ୍ଥାକୁ ତାହାପାଇଁ ଉପସ୍ଥଳ ବ୍ୟବସ୍ଥା କରିବାକୁ ହେବ । ଯଦି ଅନବଧାନତାଗଣତଃ ପୁଷ୍ପଟି ପ୍ରସ୍ତୁତିତ ହୋଇ କିଛି ସମୟ ଅତୀତ ହୋଇଯାଏ ତେବେ ତାହାଉପରେ ଉପୁଦକଙ୍କର ନିବୀରତ ପରାଗ-ନିଷେକ ସମ୍ପୂର୍ଣ୍ଣ ବ୍ୟର୍ଥ ହୋଇପାରେ । କାରଣ ଏଥିପୂର୍ବରୁ ସମ୍ପୂର୍ଣ୍ଣ ଅଲମ୍ବିତରେ କାଳେ କୌଣସି ପ୍ରକାପତ ବା ପତଙ୍ଗ ସେଥିରେ ପରାଗନିଷେକ କରି ଯାଇଥାଏ, ଏପ୍ରକାର ଅଶକ୍ତା ସମ୍ପୂର୍ଣ୍ଣ ସ୍ଵାଇବିକ ! ସେଥିପାଇଁ କୁହାଗଲା—ପୁଷ୍ପଟି ପ୍ରସ୍ତୁତିତ ହେବା ପୂର୍ବରୁ ତାହାପ୍ରତି ଗନ୍ଧ ଦୃଷ୍ଟିରସି ଯେତେଶୀଘ୍ର ସମ୍ଭବ ତାହାର କ୍ଳେବ୍ୟାକରଣ କ୍ରିୟା ସମ୍ପନ୍ନ କରି ରଖିବା ଉଚିତ ।

ପୁଷ୍ପର ଆଭ୍ୟନ୍ତରୀଣ ଉଦ୍ଭିଦକୁ ଆଦତ ନକରି କେବଳ ତାହାର ସମସ୍ତ ପୂଜନନେନ୍ଦ୍ରୀୟ (Stamen) ଗୁଡ଼ିକ ସାବଧାନରେ ବିଚ୍ଛିନ୍ନ କରିପାଇଲେ ପୁଷ୍ପର କ୍ଳେବ୍ୟାକରଣ କାର୍ଯ୍ୟ ସମ୍ପନ୍ନ ହେଲାବୋଲି କୁହାଯିବ; କାରଣ ଏହାପରେ କୁଷ୍ପଟିର ଅନ୍ୟ ଅଂଶର ପରାଗ-

କେଶର ବ୍ୟତିରେକେ ଗର୍ଭଧାରଣ କରିବା ସମତା ଲାଭ ପାଇବ କିନ୍ତୁ କହବା ଯେତେ ସହଜ କାର୍ଯ୍ୟଟି କରିବା ଅଦୌ ତେତେ ସହଜ ନୁହେଁ । ପୁଷ୍ପି ଯେତେବେଳେ ପୁଷ୍ପଟି ଅତି ସୁନ୍ନ ଓ କୋମଳ ବୃନ୍ତଦ୍ଵାରା ବୃକ୍ଷସହିତ ସଲଗ୍ନ ଥାଏ ସେତେବେଳେ ଏ କାର୍ଯ୍ୟ ଆହୁର କଠିନ । ଆହୁର କେତେକ ପୁଷ୍ପ ଅଛି ଯାହାର ପୂଜନନେନ୍ଦ୍ରୀୟ ହୁଏତ ପୁଷ୍ପଦଳ (Petal) କିମ୍ବା ଗ୍ଳା ଜନନେନ୍ଦ୍ରୀୟ (Pistil) ସଙ୍ଗେ ଏପରି ଘନ ସନ୍ନିବିଷ୍ଟ ଯେ ଗୋଟିକୁ ଅସମତ ରଖି ଅନ୍ୟଟି ବିଚ୍ଛିନ୍ନକରିବା ବଡ଼ କଠିନ । ସେଥିପାଇଁ ପ୍ରଥମ ଶିକ୍ଷାର୍ଥୀଙ୍କୁ, ଯେ ସବୁ ଫୁଲର ଜନନେନ୍ଦ୍ରୀୟ ସରଳଭାବରେ ବିନ୍ୟସ୍ତ, ଯାହାର ଦଳ-ଗୁଡ଼ିକ ଶୁଭ୍ର ଛତା ଏବଂ ପରାଗକେଶର ଓ ଗର୍ଭ-କେଶର ସହଜରେ ବିଚ୍ଛିନ୍ନହେଉଥିବ ସେପରି କାଷ୍ଠନାଟୁଲ (Bauhinia) ବା ଧୂତୁର (Datura Sativa) ପ୍ରଭୃତି ସେହିସବୁ ଫୁଲ ନେଇ ପ୍ରଥମେ ପରୀକ୍ଷା ଆରମ୍ଭ କରିବାକୁ ସୁଧାୟା । କେତେଗୁଡ଼ିଏ ଫୁଲ ଅଛି ଯାହାଙ୍କର ପରାଗକେଶର ସଂଖ୍ୟାରେ ଏତେ ବେଶି ଏବଂ ଏପରି କଟିଳ ଭାବରେ ବିନ୍ୟସ୍ତ ଯେ ସେଗୁଡ଼ିକୁ ବ୍ୟବହୃତ କରିବା ଦୁଷ୍ପୂର୍ଣ୍ଣ । ଏହିପ୍ରକାର ପୁଷ୍ପର କ୍ଳେବ୍ୟାକରଣ କାର୍ଯ୍ୟ ଅତ୍ୟନ୍ତ ଯତ୍ନ ସାପେକ୍ଷ; ବିଶେଷତଃ ନୂତନ ଶିକ୍ଷାର୍ଥୀମାନଙ୍କପକ୍ଷରେ । ସେଥିପାଇଁ ଏପ୍ରକାର ପୁଷ୍ପ ନେଇ କାର୍ଯ୍ୟ କରିବାକୁ ହେଲେ ସେମାନଙ୍କୁ ଗୋଟିଏ ଅଭିନବ

ଉପାୟର ସାହାଯ୍ୟ ଗ୍ରହଣ କରିବାକୁ ହେବ । ପୁଷ୍ଟିର ପୂର୍ବ ଜନନେନ୍ଦ୍ରିୟ ଛିନ୍ନ କରିବାକୁ ଅର୍ଦ୍ଧେ ପ୍ରମୁସନକର ଗୋଟିଏ ପତଳା ଲଫାପାର କଣରୁ କେତେକ ଅଂଶ କାଟି ନେଇ ତାହାର ସୂକ୍ଷ୍ମ ଅଗ୍ରରେ ଗୋଟିଏ ଛୁଦ୍ର କରି ଓ ପୁଷ୍ଟି ଏହାଦ୍ୱାରା ସମ୍ପୂର୍ଣ୍ଣ ଅଭାବୀନ କରି କୋଣସ୍ଥିତ ଛୁଦ୍ରରେ ଗର୍ଭକେଶରର ଅଗ୍ରଭାଗ ପକାଇ ବାହାରକର୍ଦ୍ଦେବତା । ସାରୁକାଜାୟ ( Aroioal ) ଏବଂ ମନାଇ ( Hibiscus ) ଶ୍ରେଣୀର ଫଳମାନଙ୍କ ଫଳକ୍ଷେତ୍ରରେ ଏ ବିଧି ପ୍ରମୁକ୍ୟ ।

ଗ୍ରୀଷ୍ମକାଳରେ ପରାଗକୋଷ ଫାଟିବାକୁ ଯେତେ ସମୟ ଲାଗେ ଶୀତକାଳରେ ତଦପେକ୍ଷା ଅଧିକ ସମୟ ଲାଗେ; କିନ୍ତୁ କ୍ଳୀବରୁ କ୍ରିୟାରେ ସମୟର ସୀମା ନିର୍ଦ୍ଦେଶ ନକରିବା ଭଲ । ଯେଉଁଦିନ ଫାଟିବା କଥା ତାହାର ପୂର୍ବଦିନ ସନ୍ଧ୍ୟାସମୟରୁ କାମଟା ସାରିରଖିବା ଉଚିତ୍ । କାରଣ ପରଦିନ ତରଫ ହୋଇ ସବୁ ଶ୍ରମ ପଶୁହୋଇ ପାରେ । ସେ ଯାହାହେଉ ମନେକରି ତମେ ଫୁଲଟିର ଲୁହକୁ ସମ୍ପାଦନରେ ସଫଳ ହେଲ; ବର୍ତ୍ତମାନ ଏହାକୁ ଏପରିଭାବରେ ରଖା କରିବାକୁ ହେବ ଯେ କାହାର କୌଣସି ପ୍ରକାର ଉପୁତ ଏହାର ଅନିଷ୍ଟ ନକରିପାରେ । ସେଥିପାଇଁ କନାରେ କିମ୍ବା ହାଲୁକା ସୁକ୍ଷ୍ମ କାଗଜରେ ଫୁଲଟିକୁ ଆବୃତକରି ରଖିବ । ଫୁଣି ସେଥିରେ ନିଜର ଅଭିଭୂତି ଅନୁସାରେ ପରାଗକୋଷକ କରିପାରୁଥିବା ପରେ ମଧ୍ୟ ଫୁଲଟିକୁ ପୂର୍ବପରି କାଗଜ କିମ୍ବା କନାରେ ଆବୃତକରି ରଖିବାକୁ ହେବ ଯେପର୍ଯ୍ୟନ୍ତ ଫୁଲଟିର ଗର୍ଭଧାରଣ ସମତା ସମ୍ପୂର୍ଣ୍ଣ ଲୁପ୍ତ ନହୋଇଛି ।

ପରାଗ ସଂଚୟ କରିବାକୁ ହେବ ଦିନକଅଗରୁ । ଯେ ଫୁଲକୁ ତମେ ଜନକ ହିସାବରେ ବ୍ୟବହାର କରିବାକୁ ଇଚ୍ଛାକରି ତାହାର ଗୋଟିଏ ଅଫୁଟାକଡ଼ା ଘୋଡ଼ାଇ ପାଣିରେ ଦୁଡ଼ାଇଦେବ; କିମ୍ବା ଖାଲ ଘୋଡ଼ାଇ ରଖିଲେ ମଧ୍ୟ ହେଲ । ତା ପରେ ସ୍ପିରିଟରେ ( Spirit ) ଭରସ୍ତ ହସ୍ତକୁ ଭଲରୂପେ ଧୋଇ ପରାଗକୋଷରୁ ହସ୍ତଦ୍ୱାରା ପରାଗ ସଂଚୟକରି ଖଣ୍ଡେ ପରସ୍ପତ କାଗଜରେ ରେପୁଗୁଡ଼ିକ ସାବଧାନରେ ଘୋଡ଼ାଇ ରଖିବାକୁ ହେବ ।

ଯେଉଁ ଦୁଇଜାତି ପୁଷ୍ପମଧ୍ୟରେ ଯୌନମିଳନ ଏକାକୀ ବା ଶ୍ରିରକରିତ ସେଥିମଧ୍ୟରୁ ଗୋଟିକର ସଂଜନ-ନେନ୍ଦ୍ରିୟ ଗୁଡ଼ିକ ଦୃଢ଼ ଛୁଇଁ କିମ୍ବା ଆବୃତ କରିବା-କାର୍ଯ୍ୟ ଏଥି ଆଗରୁ ସରିଛି । ବର୍ତ୍ତମାନ ପରାଗକୋଷକ କାର୍ଯ୍ୟ !

ପ୍ରାୟ ଦେଖାଯାଏ ଯେତେବେଳେ ଅଗ୍ରଭାଗ ରେଣୁ-ଦ୍ୱାରା ନିଷିକ୍ତହେବାକୁ ପ୍ରସ୍ତୁତ ହେଲେବେଳେ ତାହାର ଉପରଭାଗ ଟିକିଏ ଅଠାଳିଆ ହୁଏ ଏବଂ ସେହି ସମୟରେ ଫୁଲଟିରୁ ମଧ୍ୟ ଏକପ୍ରକାର ଗଳ (? ) ନିସ୍ସୃତ ହୁଏ । ସେହି ଗଳଦ୍ୱାରା କଟି ପତଳା ଆଲୁଷ୍ଟ ହୋଇଯାଇ ପୁଷ୍ପର ଗର୍ଭାଧାନ କ୍ରିୟା ସମ୍ପନ୍ନକରନ୍ତି । ତମକୁ ମଧ୍ୟ ଏହି-ସମୟରେ ତମଫୁଲରେ ପରାଗକୋଷକ କରିବାକୁ ହେବ । କାରଣ କେତେକ ଦେଖା ଗଳମ୍ବ ହୋଇଗଲେ, ଗର୍ଭକୋଷର ଅଗ୍ରଭାଗ ଅଠାଳିଆ ଅଂଶର ଶୁଖିଯିବା ସମ୍ଭାବନା ଏବଂ ତାହାହେଲେ ନିଷିକ୍ତ ପଦ୍ମରୁ ସହଜରେ ଗଜୋତ୍ପତ୍ତି ହେବନାହିଁ ।

ଯଦି କିଛି ବେଶି ରେଣୁ ସଂଗ୍ରହ କରିଥାଅ ତେବେ ରେଣୁ କରିବାକୁ କାର୍ଯ୍ୟ କରିବନାହିଁ; କାରଣ ପୁଷ୍ପର ପ୍ରତ୍ୟେକ ରେଣୁ ପର୍ଯ୍ୟନ୍ତ ନୁହେଁ ଏବଂ ଅପରପୁଷ୍ପ ରେଣୁ ଗର୍ଭଭିତ୍ତିଦିନ କରିବାକୁ ଅସମର୍ଥ । ପୁଷ୍ପର ଗଳଧାରଣ-ପତ୍ରରେ ଗୋଟିଏ ମାତ୍ର ଉତ୍ତରରେଣୁ ଯଥେଷ୍ଟ ହେଲେ ମଧ୍ୟ ବହୁରେଣୁ ସମ୍ପାଦରେ ଅନିଷ୍ଟର ଅଶଙ୍କା ନାହିଁ ।

ପରାଗକୋଷକ ତ ସରିଲା । ଏହାପରେ ପୁଷ୍ଟିକୁ ଦିନେ ଦୁଇଦିନ ଅଥବା ଯେପର୍ଯ୍ୟନ୍ତ ତାହାର ଗର୍ଭଧାରଣ ସମତା ଲୁପ୍ତ ନ ହୋଇଥାଏ ସେପର୍ଯ୍ୟନ୍ତ ଆବୃତକରି ରଖିବା ପ୍ରୟୋଗ ନ । ତେଣିକି ଉକ୍ତ ପୁଷ୍ପରୁ ଗଳ ସଂଗ୍ରହୀତ ହେବାପାଇଁ ଆଉକିଛି କାମନାହିଁ ।

ଗଳ ସଂଗ୍ରହୀତ ହେଲେ ମନେକରିବା ଉଚିତ ନୁହେଁ ଯେ ଆଉକିପଦ ନାହିଁ ବୋଲି । ବର୍ତ୍ତମାନ ସୁଦ୍ଧା ଅନେକ ଆପଦଅଛି ସେଗୁଡ଼ିକୁ ଅତ୍ୟନ୍ତ ଜରୀୟାରେ ଯାଇ ସଫଳ ହେଲ ବୋଲି କୁହାଯିବ । ବର୍ତ୍ତମାନ ( ଯାହା ଏକବର୍ଷ ଭିତରେ ଗଢ଼, ଫୁଲ ଓ ଫଳହୋଇ

ମଉସାଏ ) ଗଛର ଗଳ ଏ ବର୍ଷ ସଂଗ୍ରହକର ପରବର୍ତ୍ତୀ ବର୍ଷପାଇଁ ଗୋଟିଏ ବୋତଲରେ ଉତ୍ତମରୂପେ ଠିସି-ଦେଇ ରଖିବ । ଯେପରି ସେଥିରେ ବାହାରର ବାୟୁ-ପଶି ନପାରେ । ଗଳବଦନ ସମୟ ହେଲେ ଅଳ୍ପ ଅଳ୍ପ-କରି ଦୁଇ ଭଳି ଥରରେ ବଦନ ଦରକାର । କାରଣ ପିପିଲିକା ବା ବୃକ୍ଷର ଅଧ୍ୟକ୍ଷରୁ ପ୍ରଥମ କେତେଥର ଗଛ ନ ଉଠିପାରେ ।

ବୃକ୍ଷ ଏବଂ ଶୁଳମ ( Tree and Shrub ) ର ମଞ୍ଜି ପାଳକହେଲେ କିନ୍ତୁ ଲଗାଇଦେବା ଉଚିତ । କାରଣ ବେଶିଦିନ ରଖିଲେ ସେଥିରୁ ଗୁରୁ ହେବାକୁ ବିଳମ୍ବ ହୋଇପାରେ । ଗୁରୁ ଉତ୍ପନ୍ନ ହେଲେ ସେଗୁଡ଼ିକୁ ପ୍ରଖର ରୌଦ୍ର ଓ ଅତ୍ୟୁଷ୍ଣରୁ ରକ୍ଷାକରଣକୁ ହେବ, ପୁଣି ପିପିଲିକା, ଓ ଅନ୍ୟାନ୍ୟ ପତୀ ଯେପରି ଗୁରୁଗୁଡ଼ିକ ନଷ୍ଟ ନ କରନ୍ତି ସେଥିପ୍ରତି ମଧ୍ୟ ବୃକ୍ଷଦେବା ଦରକାର । ଗୁରୁସବୁ ବଡ଼ ହୋଇଗଲେ ତାକୁ ନେଇ ବଗିଚାରେ ଖଣ୍ଡେ ସ୍ଥାନ ଠିକ୍‌କରି "ସେଠି ଲଗାଇବ ଏବଂ ଯେଉଁ-ସେଉଁ ବୃକ୍ଷ ମଧ୍ୟରେ ଯୌନମିଳନ ପଟାଇ ଏ ଗୁରୁ-ଗୁଡ଼ିକ ମିଳିଛି ସେ ଦୁଇବୃକ୍ଷର ନାମ ଖଣ୍ଡେ ଟିକି ଚକ୍ରି-ଲେଖି ସେଠି ପୋତିରଖିବ । କିମ୍ବା ଜଳ ନୋଟବହିରେ ଲେଖି ରଖିବ ।

ଗୁରୁଗୁଡ଼ିକ ଯଥେଷ୍ଟ ବଡ଼ ହେବାପାଇଁ ନିୟମିତ ଜଳ ଦେବାଛଡ଼ା ଅନ୍ୟକିଛି କାର୍ଯ୍ୟନାହିଁ । ଓମେ ସେଥିରୁ ପୁଷ୍ଟିଧାରଣ କଲେ ଉତ୍ପାଦକଙ୍କୁ ସେମାନଙ୍କ ପ୍ରତି ଟିକିଏ ଦୃଷ୍ଟି-ଦେବାକୁ ହେବ ଏ କଥା ଏଠି ସ୍ପଷ୍ଟ କରାଇ-ଦେବା ଅନାବଶ୍ୟକ । କାରଣ ନିଜଦ୍ଵାରାରେ ଯେତେ-ବେଳେ ସୃଷ୍ଟି କରାଯାଇଛି, ତାର ଫଳାଫଳ କଣ ହେବ ଦେଖିବାକୁ ଉତ୍ପାଦକଙ୍କର ତ ସତର ଅଗ୍ରହ ଜନ୍ମ ବା କଥା କିନ୍ତୁ ଏଣିକି ଉତ୍ପାଦକଙ୍କୁ ସଙ୍କର ବୃକ୍ଷଟିର ଗର୍ଭଧାରଣ କ୍ରିୟା ଦ୍ଵାରାରେ ନ କର ପ୍ରକୃତି ଉପରେ ସମ୍ପୂର୍ଣ୍ଣ-ଭାବରେ ଶ୍ରଦ୍ଧାଦେବାକୁ ହେବ । ଅର୍ଥାତ୍ ସେମାନଙ୍କୁ ଆପେ ଆପେ ବଡ଼ ହୋଇ ପୁଷ୍ଟି ଓ ପଳ ଧାରଣ କରାଯାଉ ସୁନ୍ଦରା ବାଆଁସିବ । କିନ୍ତୁ ପ୍ରତ୍ୟେକ ଗୁରୁଗୁଡ଼ିକ ସତତ-ଭାବରେ ଲମ୍ବରଖିବା ଦରକାର । ଏକବୃକ୍ଷରୁ ଉତ୍ପନ୍ନ

ବୋଲ ପ୍ରତ୍ୟେକ ଗୁରୁ ଯେ ପିତା ମାତାଙ୍କର ଦୋଷଗୁଣ ସମସ୍ତେ ଅଭିଲଭିତରେ ଗ୍ରହଣ କରିଥିବେ ଏହାର କିଛି ମାନେ ନାହିଁ । କେନ୍ଦ୍ର ହୃଦୟ ବେଶି ଦୋଷ ଗ୍ରହଣ କରି-ପାରେ, କେନ୍ଦ୍ର କେନ୍ଦ୍ର ପୁଣି ବେଶି ଗୁଣ ମଧ୍ୟ ଗ୍ରହଣ କରି-ପାରେ । ସେଥିପାଇଁ ପ୍ରତ୍ୟେକ ଗୁରୁକୁ ବିଶେଷ ଓ ସ୍ଵତନ୍ତ୍ରଭାବରେ ଲକ୍ଷକର ଯେଉଁ ସ୍ଵରୂପରେ ଗୁରୁର ଅଭିଲଭିତ ଗୁଣ ବେଶି ଦେଖିବ ସେହିଟି ବା ସେହିପରି କେତେଟି ଗୁରୁ ରଖି ଅନାବଶ୍ୟକ ଗୁରୁଗୁଡ଼ିକ ନଷ୍ଟ କରିଦେବ ।

କଥାଟାକୁ ଟିକିଏ ଦୃଷ୍ଟାନ୍ତ ଦେଇ ଦୁଃଖାଦିଦେଲେ ଭଲହେବ । ମନେକର ଆମ ଦେଶୀ ବାଇଗଣ—ଫଳର ଅଧ୍ୟକ୍ଷ ଓ ସ୍ଵାଦ ଏହାର ପ୍ରଧାନ ଗୁଣ; କିନ୍ତୁ ଦୋଷ ଭିତରେ ଅଧିକାଂଶରେ ଏହା ଅଧ୍ୟାନ୍ତ ଛୋଟ । ପୁଣି 'ମୁକ୍ତକେଶୀ' ( ବଡ଼ କଳା ) ବାଇଗଣ । ଏହା ଦେଶୀ ବାଇଗଣଠାରୁ ଯଥେଷ୍ଟ ବଡ଼ ଓ କୋମଳ ହେଲେ ମଧ୍ୟ ଫଳ ସଂଖ୍ୟା ନିତାନ୍ତ କମ ଓ ସ୍ଵାଦ ଦେଶୀ ବାଇଗଣଠାରୁ ନିରୁଷ୍ଣ । ଯଦି ଏହି ଦୁଇପ୍ରକାର ବାଇଗଣ ଭିତରେ ଯୌନମିଳନ ପଟାଇବା ପ୍ରୟୋଗନହୁଏ ତେବେ ପ୍ରଥମ 'ପୁରୁଷ' ଯେ ସଙ୍କର ବୃକ୍ଷରେ ଉତ୍ପତ୍ତିହେବ ତାହା ଯେ ଦୁଇ ପ୍ରକାର ବାଇଗଣର ସମସ୍ତ ଉତ୍କୃଷ୍ଟ ଗୁଣ ଗ୍ରହଣ କରିବ ଏହାର କିଛି ମାନେ ନାହିଁ । ନୂତନ "ସଙ୍କର"ଟି ତାର ଜନକ ଜନନୀଙ୍କର ଭଲଗୁଣ ଯେତକି ନେଇପାରେ ମନଗୁଣ ମଧ୍ୟ ସେତକି ନେବା ସମ୍ଭବ ଏବଂ ସ୍ଵାଭାବିକ । କିନ୍ତୁ ଉତ୍ପାଦକ ଏତକ ଦେଖି ନିରାଶ ହେଲେ ଚଳନ୍ତ-ନାହିଁ । ନୂତନ ସଙ୍କରଟିକୁ ସସତ୍ରରେ ରକ୍ଷାକର ତାକୁ ଅଧିକ ଦୁଇଗୁଣ ପୂରୁଷ ଯାଏ ପ୍ରକୃତି (Nature) ଉପରେ ଗୁଣ ଦେବାକୁ ହେବ । ତାହାହାର ଯେ ସବୁ ଗୁରୁ ଉତ୍ପନ୍ନ ହେବ ସେମାନଙ୍କ ଭିତରେ ଯେଉଁଟି ପିତୃମାତୃ-ଦତ୍ତ ଭାବେ ଗୁଣମାନ ସଂପାଦନା ଅଧିକ ପରିମାଣରେ ଗ୍ରହଣ କରିଥିବ ତାହାକୁ ରଖି ସହଜାତ ଅନ୍ୟାନ୍ୟ ନିରୁଷ୍ଣ ଗଳପ୍ରଭୃତ୍ (Rogues ବା Throw backs) ମାନଙ୍କୁ ସସତ୍ରରେ ନଷ୍ଟକରି ଦେବାକୁ ହେବ । ପରେ ଉକ୍ତ ଉତ୍କୃଷ୍ଟ ଗୁଣ-ବିଶିଷ୍ଟ ପ୍ରଭୃତ୍‌ଟିକୁ ପୁଣି ଫଳବଦନ ଦେବାକୁ ସୁଧାଧାଦେଇ ତାହାର ଗୁରୁମାନଙ୍କରୁ ସ୍ଵ-ପର

ସଦାପଥା ଅଧକ ଗୁଣଗାଳୀ ଗୁରୁଟି ବାଛୁ ନେବାକୁ ହେବ । ଏହିପରି ପ୍ରତିପ୍ତାରେ କ୍ରମେ ପୂର୍ବ ପୁରୁଷାଜିତି ବୋଷଗୁଡ଼ିକ ଏକେ ଏକେ ଲୁପ୍ତହୋଇ ଶଙ୍କରଟି ଗୋଟିଏ ଉପାଦେୟ ଓ ମୂଲ୍ୟବାନ ନୂତନ ଜାତିରେ ପରିଣତ ହେବ ।

ଅଧ୍ୟାତମ ଉପାଦକଙ୍କ ଅମ୍ବୋନେ ଧୀରେ ଧୀରେ ଅଗ୍ରସର ହେବାକୁ ପରମର୍ଶ ଦେଉଁ । ବର୍ଣ୍ଣସଙ୍କର

ଉପାଦାନ ଚେଷ୍ଟାରେ ସେ ଯେପରି ସତର୍କତାର ସହିତ ଅଗ୍ରସର ହେବାକୁ ଯତ୍ନକରନ୍ତି, ତାହା ହେଲେ ସେ ଏପରି କେତେକ ଜିନିଷ ସେଥିଭିତରୁ ଶିଖିପାରନ୍ତେ ଯାହା କେହି କେବେ ବହୁ ପଢ଼ି ଶିଖିପାରେ ନା କିମ୍ବା ସେ ଅଭିଜ୍ଞତା ସମସ୍ତ ସମୟରେ ବଡ଼ ବଡ଼ ପଣ୍ଡିତମାନେ ବହୁବର୍ଷ ପରିଶ୍ରମକରି ମଧ୍ୟ ସମ୍ପୂର୍ଣ୍ଣ ଆତ୍ମତ୍ୟକରି ପାରି ନଥିବେ ।

‘ଉପାଦକ’

ପ୍ରତିମା-ବିସ୍ତରଣ ।

( ଚର୍ଚ୍ଚିତ୍ୱ ଲେଖକ ମ୍ୟାଜିସ୍ଟ୍ରେଟ୍ କ୍ଲେଙ୍କ ବନ୍ଧ୍ୟାଦ **Twenty six men and a girl** ର ଅନୁବାଦ )

ଶ୍ରୀ ଜଗନ୍ନାଥ ଦାସ ।

ଅମେ ଥିଲୁଁ ଛବିଶ ଜଣ—କୋଡ଼ଏ ଛଅଟି ଛଅନ୍ତା ଜଳ । ଗୋଟିଏ ସନ୍ତସନ୍ତ ଅ ବୁଲୁଁ ତଳ ଗମ୍ଭୀରରେ ସଖାଳ ସଜ୍ଜାଏଁ ଅମେ ମଇଦା ବଜୁଁ, ତାକୁ ରୁଟି ବଜୁଁ । ସର ତଳ ଅ କୋଠାରେ ଝରକାଟିଏ ଥାଏ, ତାଁ ସାମ୍ନାରେ ଖଣ୍ଡେ ପକ୍ୱା ଅଗଣା, ସେଟା ସବୁକେଳେ ସନ୍ତସନ୍ତ ଅ, ଶିଉଳୀ ଲାଗି ସବୁଜା ବଣ୍ଟାଏ, ଗୁରୁଅଡ଼େ ତାର ଛତୁ ଫୁଟିଥାଏ । ଝରକାଟି ଖୁବ୍ ସନ ଲୁହା ବାଡ଼ରେ ଭସ୍ମାରି । ଝରକା ଝିଲଝିଲ ମଇଦା ଗୁଣ୍ଡିରେ ପୂରିଯାଇଥାଏ, ତାଁ ଭିତରଦେଇ ଟିକିଏ ଖରକ ଅଲୁଅ ଅସିବା ଅସମ୍ଭବ !

ଝରକା ବାଟଦେଇ ଗଲବେଳେ କୌଣସି ଭଙ୍ଗା-ରାକୁ ଅମେ କାଳେ ଖଣ୍ଡେ ଅଧେ ରୁଟି ଦରୁଁ ବା ଅମ ଭିତରୁ କେହି କାମ ଛଡ଼ି ଖାଇବାକୁ ନ ପାଇ ମାଗିଲେ ତାକୁ ଖଣ୍ଡେ ରୁଟି ଦରୁଁ, ଏଥିପାଇଁ ଅମ ଫୁଲିବ ଖୁଲୁ ମୋଟା । ଲୁହା ବାଡ଼ ଦେଇ ସେ ବାଟ ବନ୍ଦ କରିଦେଇ-

ଥିଲେ । ସେ କେବେ ଅମ ନାଁ ଧରି ଡାକନ୍ତୁନାହିଁ ଅମକୁ ବଦମାସ ବୋଲି ଡାକନ୍ତି । ଉପରଓଳି ମାଉଁସ ଖାଇବାକୁ ନ ଦେଇ ପଶୁ ପୁଟି ଖାଇବାକୁ ଦିଅନ୍ତି । ସେ କୋଠା ଛଡ଼ି ଖୁବ୍ ଖୁବ୍, ଧୂଆଁରେ ଏକବମ୍ କଳା ହୋଇଥାଏ, ଛତାପାକ ବୁଡ଼ିଅଣି ବସା । ସେ ସରଟି ଭିତରେ ଅମେ ଛବିଶଜଣ କୌଣସି ପ୍ରକାରେ ଠେଁସା ଠେଁସି ହୋଇ ଥାଉଁ । ବେଳେ ବେଳେ ଅମ ଦମ୍ ଅଟକ ଗଲପରି ଲାଗୁଥାଏ । ସେଇ ଭରି ଭରି ମୋଟା ମଇଳା ଛଅଅ ଫୁଟା ନାମ୍ନିଗୁଡ଼ାକ ଭିତରେ ଅମକୁ ବଡ଼ ଏକୁଟିଆ ଲାଗୁଥାଏ । ବଡ଼ କଣ୍ଠକର ସେ ଜୀବନ—ବଡ଼ ବାଧୁଥାଏ ଅମକୁ । ନଦ ନ ଅଣିଲେ ସେପରି ବରକ୍ତ ଅସେ ସେଇପରି ବରକ୍ତ ନେଇ, ଅସନ୍ତୁଷ୍ଟ ହୋଇ ତନ୍ ପାଟଟାବେଳେ ଉଠି । ପୁଣି ଛଅଟା ନ ବାକୁଣ୍ଡ ଥିବା ନ ମେଖେଇ ଅଗବନ ଗଡ଼ରେ ଯୋଉଁ ମଇଦା ବକଟା ହୋଇଥାଏ ତାକୁ ରୁଟି ବଳବର୍ଷ ନ ହେଲେ ବକଟା ମଇଦାଗୁଡ଼ାକ ଶୁଖିଯିବ । କାମ କରବାକୁ ଅମର



ମୋଟେ ଅଗ୍ରହ ନ ଥାଏ । ଦିନ ଗୋଟାକପାକ—ବଡ଼ ଭେରୁ ପୁଣି ଭାବ ଦଶହାତୀଏ କିଏ ଚକଟା ମଇଦାଗୁଡ଼ା ବସି ଦଳୁଥାଆନ୍ତୁ, କିଏ ଗାଦି ମଇଦା ଚକଟୁ ଥାଆନ୍ତୁ । ବେଳେ ଛୁଟିନାହିଁ, କାରଣ—ଛତବେଲେ ଚକଟା ମଇଦା - ଗୁଡ଼ା ନଷ୍ଟ ହୋଇଯିବ । ଏହିପରି ଦିନଗୁଡ଼ିକ ମଇଦା ଚକଟା, ରୁଟି ବଳା, ଲଗିଥାଏ । ସାଗଦିନ ମଇଦା ସିଝେଇବା ପାଇଁ କେଟଲରେ ପାଣି ଶାଏ ଶାଏ ହୋଇ ଗରମ ହେଉଥାଏ । ସେ ସ୍ଵର ଯେମିତି କାନଲପରି । ଅମ ରୁଟି କରବାବାଲ ଖଣ୍ଡ ଅନବରତ ଚାଲୁଥାଏ । ସିଝା ମଇଦା ନେଇ ଚାଲି ଭିତରେ ପକାଏ, ପୁଣି ତିଆରି ରୁଟି ଅଣି ବାହାରେ ରଖେ । ଚାଲି ଭିତରକୁ ମଇଦା ନେଲବେଳେ ଚାଲିରେ ଖଣ୍ଡଟା ବାଜି ଝଣର ଝଣର ହେଉଥାଏ— ସେ ଶବ୍ଦ ଶୁଣି ଶୁଣି ଭାରି ତପମାତେ ।

ସକାଳୁ ସଞ୍ଜସାଏ ଚାଲିରେ ବାଠ ଜଳୁଥାଏ । ନିଆଁର ନାଲିଆ ଝାମ୍ପ କାନ୍ଥରେ ପଡ଼ି ନାଚୁଥାଏ, ସତେ ଯେମିତି ଅମକୁ ଥଣ୍ଡା କରୁଛି । ବଡ଼ ଚାଲିଟା ଅସ୍ଵର ବଥାରେ ଅସ୍ଵରର ଅବାଗିଆ ମୁଣ୍ଡଟାପରି ଦିଶୁଥାଏ । ଯେପରି ତୁଲି ଭିତରୁ ମୁଣ୍ଡଟା ବାହାରକରି ପାଟି ମେଲି କରିଦେଇଛି, ସେ ପାଟି ଭିତରଯାକ ନିଆଁ ସବୁବେଳେ ଅମ ଉପରକୁ ଭିତଲ ନିଶ୍ଵାସ ଫୋପାଡୁଛି । ପବନ ସିଝାପାଇଁ କଳା କଳା ଗାଡ଼ ଦୁଇଟା; ସେ ଅସ୍ଵରର ଅର୍ଥପରି ଦିଶୁଥାଏ । ଅମକୁ ଜଣାଯାଉଥାଏ କି ଏ ଅସ୍ଵରଟା ସେ ଅର୍ଥ ଭିତରବେଳେ ଅମକୁ, ଅମ ଅସ୍ଵରକୁ ବାମକୁ ଜଗି ରହୁଛି । ବଡ଼ ବାସଣ ବଡ଼ ସୃଷ୍ଟିକର ସେ ଅମ ଦୁଇଟା ଠିକ୍ ତ ଅସ୍ଵର ଅର୍ଥପରି—ସେମିତି କଥା-ସେମିତି ବାଉଣ । ସେ ଗାଡ଼ଦୁଇଟା ଅମକୁ ଗୋଟାଏ ରକମ ଅସ୍ଵର ଚାଲିରେ ଚାଲୁଥାଆନ୍ତୁ—ସବୁବେଳେ ସବୁବେଳେ ଏଇପରି ଚାଲି । ଅମକୁ ଜଣାଯାଉଥାଏ ଯେପରିକି ଏ ଅର୍ଥ ଦୁଇଟା ଅମରଳି ସବୁବିଧିଆ ଗୋଲମ ଗୁଡ଼ାକୁ ଦେଖି ଦେଖି ଥକ ପଡ଼ିଲଣି; ଜାଣି ସାଲଲଣି ଅମେଗୁଡ଼ାକ ମଣିଷ ନୋକୁଁ ସେଥିପାଇଁ ଚାଲିରେ ଏମିତି ଚାଲୁଛି—ଜଣାଶୁଣା ଲୋକ ମୂର୍ଖକୁ ଅପମାନକର ଚାଲୁଛି ।

ଦିନଯାଏ, ପୁଣି ଦିନ ଆସେ, ଅମ ଗୋଡ଼ରେ ଲାଗି ଯୋଉଁ ଧୂଳି କାଦୁଅ ମାଟି ଘରକୁ ଆସେ ସେଇ ଧୂଳି କାଦୁଅରେ, ସେଇ ଗରମରେ ସେଇ ଅଠାଗଟାରେ ମଇଦା ଚକଟୁ ଥାଉଁ, ରୁଟି ଗଢ଼ୁଥାଉଁ, ଅମ ସଅରୁ ଖାଲ ବୋହୁ ସବୁ ଭେଦଯାଉଥାଏ । ଅମ କାମକୁ ଅମେ ଭାରି ପୁଣା କରୁଥାଉଁ, ଅମେ ଯା ନିଜ ହାତରେ ତିଆରି କରୁଁ ତା ଅମ ପାଟିରେ କେବେ ବାଜେ ନା, ଶୁଣିଲ କଳାଚୁଟି ଖାଉଁ । ଗୋଟାଏ ଲମ୍ବା ଟେବଲ ପାଖରେ ସାମନା ସାମନା ନଅ ନଅଜଣ ବସି ଦିନସାରା ଭାବି ପ୍ରହର ଯାଏ କଳରଳି ହାତ ଅଧିକ ହଲେଇ କଟେଇଦଉଁ । ଗୋଟାଏ ରକମ କାମ ଦିନଯାକ କରି କରି ଅମେ ଏଡ଼େ ବିରକ୍ତ ହୋଇଗଲୁଣି ଯେ ଅମେ କଅଣ କରୁଛି ତା ପ୍ରତି ଅମର ନଜର ନ ଥାଏ । କେବଳ କଳ ରଳି କାମ କରିଯାଉଥାଉଁ ।

ଅମର ନୂଆ କିଛି ଦେଖିବାର ବା କହିବାର ନ ଥିଲା । ଛବିଗଣଣକ ଭିତରେତ ଦେଖାଦେଖି । ତା' ଅମେ ନିଜ ନିଜକୁ ଏଡ଼େ ଟିକି ନିଖି କରି ଦେଖିସାରି-ଲୁଣି ଯେ କାହା ମୁଣ୍ଡରେ କେତେଟା ବଳରେଖା ତା' ଅମେ ସହଜରେ କହିଦଉଁ । ନିଜ ନିଜ ଭିତରେ ସାହାକିଛି କୁହାକୁହି ହେବାର ତା' ଶେଷ କରିବାକୁ ଅମର ଦେଖି ବିଲମ୍ବ ହଜି ନ ଥିଲା । କିଛି କହିବାକୁ ନ ଥିବାରୁ ଅନେକ ସମୟ ଅମେ ଚୁପ୍ ଚୁପ୍ ହୋଇଥାଉଁ । କେବଳ ନିଜ ଭିତରେ ଗାଳି ମନ ଦିଆଦେଇ ହେଲେ ଯା କଥା କହୁଁ କିନ୍ତୁ ବସବରତ ଅଛି କେହି ଦୋଷ କରୁ ନ ଥିବ ଯେ ଗାଳି ମନ ଦିନ ଚାଲିବ । ବିଶେଷତଃ ଅମେସବୁ ଏକା ନାଆରେ ଗୋଡ଼ ଦେଇଥାଉଁ, ଦୋଷ ଦେଖାଦେଖି ହେଲେ ଲେନ୍ଦା କୁଅଥ ? ଅମେ ନିଜ ଭିତରେ ଚାଲି କମ ଦୋଷ ଦେଖୁଁ, ଅମେ ତ ଏକକାମର ସାଙ୍ଗୀ—ଅମର ଭଲମନ ବାଣ୍ଟିଲେତ କାମ ବନ୍ଦ ହୋଇଯାଆନ୍ତା । ଆମେ ସବୁ ଅଧ୍ୟାପ୍ରାଣ ହୋଇ ବାଠ ପଥରପରି ଖଣ୍ଡିଥାଉଁ । ଏ ଭିତକାମରେ ଆମ ମନ ବଳପେଟି ହୋଇଯାଇଥାଏ । ଜଣାଶୁଣା ଲୋକେ ଅମେ ସବୁ—ଅମ ଭିତରେ ଚାଲି ଚାଲି ହୋଇ ରହିବାଟା କି କଷ୍ଟକର ତା' ଦେଖି ଜାଣିହେବ ।

ଆମର କହୁକା ପାଇଁ ନିଜ୍ଞ ନ ଥାଏ—ଏଡେ ନୀରସ ହୋଇପାରିଥାଏ ଆମ ଜୀବନ । ଅକଣା ଅପରତ ଲୋକଙ୍କ ଭିତରେ କଥାକାର୍ତ୍ତୀ ନ ହୋଇ ରହିବାଟା ସହଜ କିନ୍ତୁ ଆମ ଭିତରେ ଏପରି ରୂପ ଗୁପ୍ତ କି ରସୁକର !

ବେଳେ ବେଳେ ଆମେ ଗୀତ ଗାଉଁ । ପଢ଼ିଲେ କପସି ଗାଉଁ—ଆମ ଭିତରୁ ଜଣେ କାମ କରୁଁ ସୋଡ଼ା ଦୋଷି ଦୋଷି ଥକିଲାବେଳେ ଯେପରି ନିଶ୍ଚାସ ପକାଏ ସେଇପରି ବର୍ଷ ନିଶ୍ଚାସଟାଏ ପକାଏ; ତା' ପରେ ଆମେ ଗୀତ ଗାଇବାକୁ ବସି । ଧୀରେ ଧୀରେ ବୋହୁଲଲ ପରି ସେ ସର । ସେ ସୁର ଧଇଲେ ଗାଇବାଲୋକଙ୍କ ମନରୁ ଢର କମିଯିବ ।

ପଢ଼ିଲେ ଜଣେ ଗୀତ ଧରେ, ଆଉ ସବୁ ରୂପହୋଇ ଶୁଣୁଥାଆନ୍ତୁ । ସେଇ ସରତଳ କୋଠରର ସିଲଣକର ଶ୍ରୁତି ତଳେ ଅଳପ ବେଳେ ଗୀତ ବନ୍ଦହୋଇ ଯାଏ, ଠକ୍ ଯେମିତି ଦେଶ ଶେଷ ବଡ଼ ପଥରେ ଶୀତବନ୍ଦର ପାଉଁଶିଆ ସରଗତଳେ ଛେଟି ନିଆଁଟି ଲିଭି ଲିଭି-ଲିଭିଯାଏ । ତା ପରେ ଆଉ ଜଣେ ଗୀତ ଧରେ; ସେଇ ଅଣ ଓସାର, ଅନ୍ଧାରଆ କୋଠର ଭିତରେ ଦୁଇଟି କଅଁଳ, କରୁଣ ସୁର ଶୁଣା ଯାଏ । ହଠାତ୍ ଏକ ସାଙ୍ଗରେ ସମସ୍ତେ ଗୀତ ଧରନ୍ତି, ଆଉ ଗୀତଟି ଲହରୀପରି ଚାଲିଥାଏ ଖେଳ ବୁଲେ । ତା ପରେ ସୁର ଉପରକୁ ଉପରକୁ ଚଢ଼େ; ଶେଷରେ ଏଡେ ଚଢ଼ାରେ ଗୀତ ଗାଉଁ ଯେ ଆମକୁ ଜଣା ଯାଏ ଯେପରି ଆମର ସେ କବକିମାନା ମନ୍ତ୍ରସନ୍ତାପ ଛାଡ଼ିଥା ପଥର କାହୁଁଗୁଡ଼ାକି ଅସ୍ତେ ଅସ୍ତେ ମେଲିଯାଉଛି । ଆମେ କୋଡ଼ଏ ୨ ଜଣ ଏକ ସାଙ୍ଗରେ ଗାଉଁ, ଆମର ଖୁବ୍ ଚଢ଼ା ସମସ୍ତର ଗୀତରେ କୋଠରଟି ସବୁ ପୂରଯାଏ । ଜଣାଯାଏ ଯେମିତି କି ଆମ ସ୍ଵର ଗାନ୍ଧୁକି ବାହୁକି କାନ୍ତରେ ପିଟିଢ଼ିଟି ହୋଇ ସରବାହାରକୁ ଅତିଦୂରକୁ ଚାଲିଯାଉଛି । ସାଙ୍ଗେ ସାଙ୍ଗେ ଆମ ମନ ଗୋଟାଏ କଅଁଳ କାମନାର ଅସର ଅଶାରେ ଚଢ଼ିଲିଯାଏ, କେତେ ସ୍ଵରୁଣା ଦୁଃଖର ମୁହଁ ମେଲିଯାଏ, କେତେ ନୂଆ ନୂଆ କଥା ମନରେ ଢଳିଯାଏ ।

ଗାୟକମାନେ ବନ୍ଦ ଗାଉଁର, ଗାଡ଼ ନାଶ୍ୟମ ପକାନ୍ତୁ; ହଠାତ୍ ଜଣେ ରୂପ ହୋଇଯାଇଁ ଶୁଣେ, ଅଭିମାନେ

ଗାଉଥାଆନ୍ତୁ, ତା'ପରେ ସମସ୍ତଙ୍କ ସାଙ୍ଗରେ ନିଜ ସୁର ଫିଣେଇ ଦିଏ । ଆଉ ଜଣେ ଖୁବ୍ ଚାପି କର "ଆହା—" ବୋଲି କହୁ ଆସି ରୁଜିଦିଏ-ସତେ କି ଏହି ଭବ୍ ଗାଉଁର-ସ୍ଵରନହତୀ ତା ଆଗରେ ଗୋଟାଏ ବାଟ ଖୋଲିଦେଲା । ଖୁବ୍ ଓସାର ବାଟଟି, ଝଲମଲ ହୋଇ ଖସି ପଡ଼ିଛି; କାହାଁଯାଇଁ ଦୂର ସୃଷ୍ଟି ପାରିବ ସେ ବାଟ ପଡ଼ିଛି, ଆଉ ସିଏ ଯାଇଁ ସେ ଗଟେ ହସିଖେଳି ରୁଲୁଛି ।

କିନ୍ତୁ ନିଆଁ ତେଜ ପୁଣି ସେ ବଡ଼ ବୁଲିଟାରେ ଧପ ଧପ ହୋଇ ଉଠେ, ରୁଟି ବାଲି ଖଣତ ସେଇପରି ଝଣକ ଝଣକ ହୋଇ ଉଠେ, କେଟିଲରେ ପାଣି ପୁଣି ଶୁଣାଏ ୨ ହୁଏ, ଆଗପରି ପୁଣି ନିଆଁ ଛାଇ ଆମକୁ ଲକ୍ଷିତ କଲପର ନାଚେ । ଆମେ ଏମିତି ଅନ୍ୟଲୋକ ଗୀତ ଅଣ୍ଡାକର ଆମର ନୀରବ ବେଦନା ଗାଇଯାଉଁ । ଯେଉଁ ଜୀବନରୁ ଆନନ୍ଦ, ଅଲୋକ ହଜିଯାଇଛି ସେଇ ନିରାନ୍ଦ ନୀରବର ବୋଧ ବେଦନା, ସେଇ ଗୋଲମ-ଜୀବନର ଅସହ ବୋଧ ସେଇ ଗୀତ ସ୍ଵପ୍ନରେ ରସାଳଦର୍ଶି ।

ଏମିତି ଆମେ କୋଡ଼ଏ ଛଅଜଣ ଗୋଟାଏ ବଡ଼ ପଥର ଭରତଳେ ସମାଧରଲିଆ ଗୀତ ଭିତରେ ପଶି-ଥାଉଁ ଆମର ଜଣ ଜଣଙ୍କର ଜୀବନ ଏଡେ ଭାରି ଜଣା-ଯାଏ ସତେକ ଆମେ ଏ ବଡ଼ ତେଜାଲି ସରଟା ଆମ କିଛିପରେ ଟେକିଧରିଛୁଁ ।

ସମୀତ ଛଡ଼ା ଆମର ଆହୁର ଗୋଟିଏ ସୁଖପ୍ରାଣ ସେ ସୁଖ ଏକକରେ ସେ ଆମେ ଜଣକୁ ଭଲ ପାଉଥିଲୁଁ—ଏକକ ଆମର ଅନ୍ଧାର ଜୀବନରେ ଟିକିଏ ଆଲୁଅପରି, ମାତ୍ରମାସ କାଳରେ ଟିକିଏ ଖରାପରି ।

ଆମସର ଦୋତାଲରେ ଜରିକାମର ଗୋଟାଏ ଦୋକାନ ଥିଲା । ଜରିକାମ କରିବାକୁ କେତେ ଝିଅ-ଅସନ୍ତ—ତାଙ୍କ ସାଙ୍ଗରେ ଟାକିଆବୋଲି ଝିଅଟିଏ ଆସେ, ତାକୁ ଖୋଲବର୍ଷ । ପ୍ରତିଦିନ ସଖାକୁଡ଼ାର ଗୋଲପିରଙ୍ଗର ମୁହଁଟି ଆମସର କାଚକବାଟି ଅରପଟି ଦେଖାଯାଏ, ତା ଆସିବଠିଟି ଖୁବ୍ ଗାଢ଼-ନୀଳ ଓ ହସ ହସ ପ୍ରତିଦିନ ଦେଖାଉ ଅତି ମଧୁର ସ୍ଵରରେ ଆମକୁ ଡାକେ—

“କଲବ ଭାଇ, ମୋପାଇଁ ରୁଟି ରଖିନା, ବଅ ?”  
 ନିଜ ପରିଚିତ ଭାବ ପରିଷ୍କାର ସ୍ଵରାଶ୍ରୟ ଅମେଷୁ ଦେଖିପଡ଼ି  
 ଖୁସି ହୋଇ ତାର ହସ ହସ ମୁହଁଟି ଅଧିକ ଗୁଡ଼ୁ,  
 କି ମଧୁର ତା ହସ ! ତା ଛେଟ ନାକଟି କବାଟ କାନ୍ଦରେ  
 ଗୁପ୍ତିହୋଇ ଯାଇଥାଏ, ତାର ଅଲ୍ଲଖୋଲ ଓଠବର୍ତ୍ତି-  
 ଭିତରୁ ମୁକ୍ତାପରି ବାନ୍ତୁଗୁଡ଼ିକ ଚକ୍ ଚକ୍ କରୁଥାଏ,  
 ନିଜ ତାକୁ ଦେଖି; ନିଜ ଆମ ଦୁଃଖପସର ସୁଖରେ  
 ପୂରାଯାଏ । ଆମେ ଗୋଟାକ ଉପରେ ଗୋଟାଏ ପତ  
 କବାଟ ଖୋଲିବାକୁ ବୋଉଁ—ସେ ସରଭିତରକୁ ଆସେ  
 ଉଜ୍ଜ୍ଵଳ ଖେଳ କଉଡ଼ିକରର ମଣ୍ଡଳି ଟିକିଏ ବକେଇ  
 ଦେଇ ରୁଟି ଦେବାପାଇଁ ପଶନ୍ତୁ ଟେକିଧର ହସିଥାଏ ।  
 ତାର ସନ, ଲମ୍ବ ସୁନାପର ବାଳଗୁଡ଼ିକ କାନ୍ଦରୁ ବୋହି-  
 ଆସି ଶୁଣିଉପରେ ପଡ଼ିଥାଏ । ଆମର ତଳଟା ଦୁଆର  
 ଚାହିଦାଉଛ ତଳେ ଆମେ ସେତେବେଳେ ଉପରକୁ  
 ଚାହିଁ ତାକୁ ସଖାକୁ ଅଣିଦାଏ କରୁଁ ତା ପାଖରେ ଆମେ  
 ଶୁଭ୍ରାକ ସେତେବେଳେ କି ଅସୁନ୍ଦର ଅମେଳ ଦିଶିଥାଉଁ ।  
 ତାକୁଇ କହିବାପାଇଁ ଆମେ ଖୁବ୍ ଭଲ ଭଲ କଥାଲ  
 କଥା କହୁଁ, ନହେଲେ ଏପ୍ରକାର କଥା ଆମ ମୁହଁକୁ  
 ବଡ଼ ଅଲଗା ଅଲଗା ଲାଗେ । ତାକୁ କଥା କହିଲୁ-  
 ବେଳେ ନରମ ହୋଇଯାଏ ଆମ-ସ୍ଵର । ତା ପାଇଁ ଆମର  
 ସବୁ ଅଲଗା । ଆମ ରୁଟିବାଲ ସବୁଁ ଭଲ ସବୁଁ  
 ବାବାମି ରୁଟି ହତାଏ ଚାଲୁରୁ ଆଣି ଚାନ୍ଦିଆ ପଶନ୍ତୁରେ  
 ପକାଇଦିଏ । ଆମେ ତାକୁ ନିଜ ଚେତେଇ ଦେଉଁ “ଯା  
 ଗୁଲିଯା, ଆମ ମୁନିବ ଦେଖିବ” । ସେ ଟିକିଏ ଦୁଷ୍ଟାମି  
 ହସ ହସି ଦେଇ ବିଦାହେଇ ମୁଖାଟିପର ଚୁପ୍‌କି ଚାଲି-  
 ଯାଏ ।

ମୋଟେ ଏକକି । କିନ୍ତୁ ସେ ଚାଲିଗିବା ପରେ ତେର  
 ବେଳଯାଏ ଆମେ ଖୁବ୍ ଶୁଣିମନରେ କଥାଚାର୍ତ୍ତା ହେଉଁ ।  
 ତା ପାଇଁ ଆମକଥା ସବୁଦିନେ ଏକପ୍ରକାର । ଆମେ  
 ଆଉ ସେ ବରବର ତ ଏକରମ, ଆମର ତ ନୂଆ କିଛି  
 ନ ଥାଏ । କାଲି ଯା, ପହଞ୍ଚିବନ ଯା ଆଜି ତା ସବୁଦିନେ  
 ତା—ତା’ର ମଧ୍ୟ ସେଇଆ ।

ମଣିଷପକ୍ଷରେ ଏମିତି ଏକାରକମ—ଏକା ଧାରଣା-  
 ଧର ଜୀବନ ବଡ଼ କଷ୍ଟ ବଡ଼ ଭୟଙ୍କର । ଅଦଳ ନାହିଁ ଦଳ

ନାହିଁ; ନିଜ, ସବୁଦିନେ ଏକପ୍ରକାର ଏମିତିଆ ଧାରଣା-  
 ଧର ଜୀବନ ପିଣ୍ଡରେ ପ୍ରାଣକୁ ମାରଦିଏ ନାହିଁ ସତ; କିନ୍ତୁ  
 ବେଳକୁ ବେଳ ବଦଳାସେ—ବଡ଼ ଅସହଜୁଏ । ସ୍ଵା-  
 ଲୋକଙ୍କ କଥା କହିଲେ ଆମେ ସବୁଦିନେ ଏମି-  
 ତିଆ ଅସରାଧ୍ୟ ବେହସ୍ତା କଥା କହୁଁ ଯେ ବେଳେ-  
 ବେଳେ ନିଜକୁ ନିଜେ ଲାଳମାଡ଼େ—ସଖା ଲାଗେ ।  
 ବୋଧହୁଏ, ଆମେ ଯେଉଁ ସ୍ଵାଲୋକଙ୍କ ସାଙ୍ଗରେ  
 ବଳପ୍ରଚଳ ହୋଇଥିଲୁଁ ସେମାନେ ବି ଆମରପରି  
 ବେହସ୍ତା—ଏମିତିଆ କଥାର ଯୋଗ୍ୟ ।—କିନ୍ତୁ ଟାକିଆ-  
 ସମ୍ଭବରେ ଆମେ ଦିନେହେଲେ ଗୋଟିଏ ବଦଳିଆ  
 କହିନାହୁଁ । ଆମଭିତରୁ କେହି ଜଣେ ବି ତାକୁ ହୁଇ-  
 ନାହୁଁ, ଦିନେହେଲେ ତାକୁ ଅଟା କରନାହୁଁ । ଏମିତି-  
 କିଛି କିଛିବାକୁ କା କହିବାକୁ ଆମର ନଥାଏ ବୋଲି—  
 କି କଣ କେଜାଣି ? ସେତ ଆମପାଖରେ ଖୁବ୍ ଅଲ୍ଲ ସମସ୍ତ  
 ରହେ, ସେତ ଆକାଶରୁ ପଡ଼ନ୍ତା ତରୁଣପରି ଆମଆମି  
 ଝଲସେଇ ନେଇ ଉଠିବେଇଯାଏ । ଦୃଢ଼ ଛେଟଟିଏ  
 ଅଭୟନରଟି—ଆଉ ସେହି ହସିବାବେଳେ ସେ ଆମରଳ  
 ନିତାନ୍ତ ମୁର୍ଖକଠୁ ବି ପୂଜା ଅସୁଲ କରନ୍ଦିଏ । ସ୍ଵା ଛଡ଼ା ବି  
 —ଆମେ କଲବ ଖଟି ଖଟି ପଶୁପର—ବଳବଦ୍ଧପରି  
 ଧମା ହୋଇଯାଇଥିଲେ ହେଲେ ଆମେ ମଣିଷ ତ, ସବୁ-  
 ମଣିଷକପରି ଯାହାକିଛି ଗୋଟାଏ ପୂଜା ନ କର ରହି-  
 ପାରୁ ନହେଲୁଁ । ତାଠଉଁ ବଳ ଆମଅଖିକି ଆଉ କିଛି  
 ଲାଗିଲାହୁଁ ତା ଛଡ଼ା ଆମକୁ ବି କେହି ଲୋଭୁ ନଥିଲେ ।  
 ସେଠିକି ଗଣ୍ଡା ଗଣ୍ଡା ମଣିଷ ଥିଲେ, ଏ ଗାତପଣା ଲୋକଙ୍କ  
 ତ କେବେ କେହି ଖୋଜିନାହିଁ । ପହୁଲୁନଥା ସେ  
 ଆମଠୁ ରୁଟି ନେଉଥିଲ ବୋଲି ତାକୁ ଏକାବେଳେକେ  
 ଆମର ଆପଣାବ ବୋଲି ମଗୁଥିଲୁଁ—ତାକୁ ଶେକ ଶେକ  
 ଗରମ ଗରମ ରୁଟିଦେବାଟା ଆମର କର୍ତ୍ତବ୍ୟ—ପୁଣ୍ୟକାର୍ଯ୍ୟ  
 ବୋଲି ମନେହଉଥିଲ । ଦିନ ଆମପୂଜା ପ୍ରତିମାଟି ପାଖରେ  
 ନେବେଦ୍ୟ ଦେଲବଳି ଲାଗୁଥିଲ । ବେଳକୁ ବେଳ ସେ  
 ଆହୁରି ଆପଣାବ ପଡ଼ୁଥିଲ । ରୁଟିଛଡ଼ା ବି ଆମେ ତାକୁ  
 କେତେ ପରମର୍ଶ ଦେଉଥିଲୁଁ; ତାକୁ ପଶମି ଲୁଗାପଟା  
 ପିନ୍ଧିବାକୁ କହୁଁ, ପାଉଁଶ ଉପରେ ଦୋଉଡ଼ିବାକୁ ମନାକରୁଁ,  
 ଭାରି କାଠି ବୋଧ୍ୟ ବହୁବାକୁ ମନାକରୁଁ । ସେ ଆମ

ପରମର୍ଶ ଖଣି ହୋଇ ଶୁଣେ, ଟିକିଏ ହସିବିଏ । ଦିନେହେଲେ  
 ଅମ କଥା ମାନି ଚଳେନା । ଏଥିପାଇଁ ଯେ ମନ ଅମର  
 ଶୁଣା ହୋଇଥିଲ ତା ନୁହେ; ଅମେ ଦେଖାଉଥାଉଁ  
 ତା'ପାଇଁ ଅମେକେତେ ବସ୍ତୁ ତା'ପାଇଁ ଅମେକେତେ  
 କରୁହୁଁ ସେ ଅମର କେତକର !

ଅନେକ ସମୟରେ ସେ ଆମକୁ କାମକର ଦବାପାଇ  
 ଅନୁରୋଧ କରେ—କେବେ ଭଣ୍ଡାରଘର ବଡ଼ କବାଟ  
 ଦୁଇଟା ଖୋଲିଦବାକୁ ଡାକେ—କେବେ କାଠ ଚଉଦବାକୁ  
 କହେ ଅମେ ସବୁ ଖଣିରେ କରଦେଉଁ । ସେତେବେଳେ  
 ଯାହା ଚାହୁଁ ତା କରଦେଉଁ । ତା କାମ କରବାଟା  
 ଅମର ଗୋଟାଏ ବାହାଦୁରୀ ।

କିନ୍ତୁ ଦିନେ ଅମ ଭିତରୁ ଜଣେ ତାର ଖଣିଏ କୁଣ୍ଡା  
 ତାକୁ ଘିଲେଇ କରଦବାକୁ କହିଲୁଁ ସେ ହସି କି  
 କହିଥିଲା “ବାହାରେ-ସ୍ତ୍ରୀ ପରେ ଅଉ କଅଣ କରବାକୁ  
 କହିବ !

ଅମେ ସେ ଅମଶିଷଟାକୁ ଚେର ଅଟା କଲି । ସେ  
 ଗୋଟାଏ ଏତେ ବିଦାଟଣ କଥା କେମିତି ତାକୁ କହିଲା ।  
 ଏ କଥା ତା ମନକୁ ବା ଆଇଲା କେମିତି । ଅମେ  
 ଟାନିଆକୁ ସେଲଦନ୍ କିଛି କରବାପାଇଁ କହୁନା ।

ଅମେ ତାକୁ ଭାରି ସୁଖ ପାଇଥିଲୁଁ ଏତକ । ମଣିଷ  
 ତା ସ୍ନେହପାଇଁ ପ୍ରୀତିପାଇଁ ଜଣକୁ ଚାହୁଁ—ବେଳେ  
 ସେ ସ୍ନେହ ଭାବରେ ଲୋକେ ଦଳ ପେଶି ହୋଇଯାଆନ୍ତି  
 ଗୋଲେଇ ବାଣି ହୋଇ ଏକାକାର ହୋଇଯାଆନ୍ତି ସତ;  
 ବେଳେ ବେଳେ ବି ଅମ ସ୍ନେହର ଫଳ ବିଷାଣି ହୋଇ-  
 ଯାଏ—ଯାହାକୁ ଭଲପାଉଁ ଅମ ପଛ ନହେଲି ସବୁ  
 ସ୍ନେହତକ ତା ଉପରେ ଅଜାତଦଉଁ—ଫଳରେ ତା'ର  
 ଜୀବନ ଯେ ବିଷ ହୋଇଯାଉଛି ଏ ଶିଆଲ ଅମର  
 ନଥାଏ । ଅମ ପକ୍ଷରେ ଏତେ ବିଶ୍ୱାସ କରବା ଅସମ୍ଭବ,  
 ଅମେ ଟାନିଆକୁ ଭଲ ପାଇବାକୁ ବାଧ୍ୟ, କାରଣ ତା  
 ଛିଡ଼ା ତ ଅମର ଆଉ କେହି ନଥିଲେ ।

ବେଳେ ବେଳେ ଅମ ଭିତରୁ କେହି କେହି ସ୍ୱପ୍ନ  
 କରନ୍ତୁ :—ଅମେ କାହିଁକି ସେ ଟୋକିଟାକୁ ଏତେ ଟେକି-

ଧରୁହୁଁ କହିଲ ? ସ୍ୱେଷ ! ଯୋଉଁ ତ ଟୋକ, ତାପାଇଁ ପୁଣି  
 ଏତେ କଥା !

ସେ ଏମିତି କଥା କହିବାକୁ ସାହସ କରେ ତାକୁ  
 ଅମେ ସାଙ୍ଗେ, ଗୁପ୍ତ କରଦେଉଁ ।

ଅମେ ସ୍ନେହ କରବାକୁ ଚାହୁଁ । ଅମେ ତାକୁ ପାଇଲୁଁ  
 ତାକୁଲି ସ୍ନେହ କରୁଁ । ଅଉ ଅମେ ଛବିଶଜଣ ଯାହାକୁ  
 ସ୍ନେହ କଲୁଁ ତାକୁଲି ତ ସବୁଦିନେ ଅଣ୍ଡା କରଥିଲୁଁ—ତାର  
 ଅଦଳ ବଦଳ କରବା ଅମ ମନଦାର ବାହାରେ । ଅଉ  
 ଏଥିରେ ଯେପାରି ପିଟାଏ ସେ ଅମ ଶକ୍ତ । ଅମେ ଯାହାକୁ  
 ସ୍ନେହ କଲୁଁ ସେ ହେଲା ଏବେ ମନ—କିନ୍ତୁ ଅମେ ୨୫  
 ଜଣ ତ ତାକୁ ସୁଖପାଉହୁଁ—ଅମେ ଚାହୁଁଥାଉଁ ଯେ ଟାନିଆ  
 ଅମକୁ ଯେମିତି ଅମୁଲ୍ୟ ସମସ୍ତଙ୍କୁ ସେହିପରି ଦଣ୍ଡ ।

ଏକା ଦରଭିତରେ ଅମ କାରଖାନା ଛତା ମୁନବଙ୍କର  
 ଅଉ ଗୋଟାଏ ରୁଟି କାରଖାନା ମଧ୍ୟ ଥିଲା । ଅମ କୋରଡ଼  
 ଓ ତା ମଝିରେ କେବଳ ଗୋଟାଏ କାନ୍ଥ ଥିଲା । ସେଠା  
 ରୁଟି ସେକବାକୁ ଚାଲିଗଣ ଥିଲେ । ଅମ ସାଙ୍ଗରେ ସେ  
 ମିଶନ୍ତୁନାହିଁ । ତାଙ୍କ କାମ ଅମଠୁ ସରସ । ଅମଠୁ ତାଙ୍କ  
 ଅବସ୍ଥା ହେଉ ଭଲ ବୋଲି ସେ ଜାଣନ୍ତି । ଅମ ଦର-  
 ଭିତରକୁ ସେ କେବେ ଅସନ୍ତୁନାହିଁ । ଅମେ ଅଗଣାକୁ  
 ବାହାରିଲେ ଅମକୁ ଅଟାକର ହସନ୍ତି । ଅମେ ବି କେହି  
 କେହି ତାଙ୍କୁ କେବେ ଦେଖିବାକୁ ଯାଉଁନା; ଅମ  
 ମୁନବଙ୍କର ବି ମନା ଥାଏ ସେଠିକି ଯିବାକୁ—କାଳେ ଅମେ  
 ସେ ବାବୁଆନା ରୁଟି ଚୋରକରନ୍ତୁ । ଅମେ ବି ସେ  
 ରୁଟି ଗଢ଼ାବାଲାଙ୍କୁ ଦେଖିପାରୁନା, ତାଙ୍କ କାମ ଅମକୁ  
 ସହଜ, ହାଲୁକା । ତାଙ୍କ ମକର ବେଶି, ଅମଠୁ ତାଙ୍କୁ  
 ଖାଇବାକୁ ଭଲ ଦିଅଯାଏ । ତାଙ୍କ କାମଦର ଅମ ଦରଠୁ  
 ବଡ଼ ପସା । ସେଠା ଅଲୁଅ ପଡ଼େ ସେମାନେ ପସାସଢ଼ା  
 ବେଶ ମୋଟାମୋଟ—ସେଥିପାଇଁ ଅମକୁ ପୁଣା କରୁ-  
 ଥାଆନ୍ତି । ଅମେ ମାଟିଆ ଦଣ୍ଡୁଥାଉଁ, ଅମ ରଙ୍ଗ ହଳଦିଆ  
 ପଢ଼ଯାଇଥାଏ । ଅମ ଭିତରୁ ଭିଜିଗଣକୁ ଉପଦେଶ ରେଗ,  
 ଅନେକଙ୍କୁ କାନ୍ଥ କୁଣ୍ଡିଆ କାନ୍ଥ ପ୍ରଭୃତି ବନ୍ଧିରାଗ ।  
 ଜଣକୁ ବାତ ଏକାବେଳେକେ ଦିକଡ଼ାର କରଦେଇଥିଲା ।  
 ସେମାନେ ହୁଟିବେଳେ, କମେଇଦିନ ଗରମ ପଶମୀ କୁଣ୍ଡା

ଓ ମରମତୀୟା ମୁକ୍ତା ପିବନ୍ତି, ତା ଭିତରୁ ଦୁଇଜଣଙ୍କର ବେହେଲ ଥିଲା । ସେମାନେ ସହର ବଗିଚାକୁ ଚାଲିବାକୁ ବାହାରନ୍ତି । ଅମେ ଛୁଣ୍ଡା ମଇଳା କନା ପିନ୍ଧିଥାଉଁ ଅମ ମୁକ୍ତା ବଡ଼ ଅସନା ସେଥିଲଗି ପୁଲିଶ ଆମକୁ ବଗିଚାକୁ ଶୁଭ ବସନା । ଏଥିରେ ତାଙ୍କୁ ଅମେ ରଲପାଇବୁ ନା !

ଦିନେ ଅମେ ଶ୍ରେଣୀକୁ ତାଙ୍କ ସରଦାର ମାତାଲ ହୋଇଥିଲା; ମୁନିବ ତାକୁ ଉତ୍ତଦେଇ ଆଉଜଣକୁ ମୁକରର କଢ଼ିଲଣି । ନୂଆ ଲୋକଟି ପଲଟନର ସିପାଇ । ତାର ଶାନ୍ତିନ ଅଙ୍ଗରଖା, ତା ଦେଉରେ ସୁନା କେନ୍ଦ । ଏଡେ ବାବୁଟାକୁ ଦେଖିବାକୁ ଅମର ଭର ମନ ହେଲ, ଅମେ

ଗୋଟାକଉପରେ ଗୋଟାଏ ପତ୍ତ ତାକୁ ଥରେ ଦେଖିବାକୁ ଅଗଣାକୁ ଦୋଡ଼ିଲୁଁ ।

କିନ୍ତୁ ସେ ତା ମନକୁ ଅମକୁ ଦେଖିବାକୁ ଅଇଲା ! ଦରକାରୀ ଗୋଇଠାଏ ମାର ମେଲ କରଦେଇ ତୁଆର ବନ୍ଧରେ ଠିଆହୋଇ ହସି ହସି କମିଲା —

“ରଗଦାନ ଏ କାରଖାନାର ମଜଲ କରନ୍ତୁ” ଅମକୁ ସବୁ ଦଣ୍ଡବତ କଲା ।

କବାଟବାଟେ କନ୍ଦୁନିଆ ଥଣ୍ଡା ପତନ ଘରଭିତରକୁ ଯେଲ ଅଇଲା ।

ନମସ୍କାର —

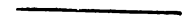

### ଦେଖିଥାଆନ୍ତୁ କିନ୍ତେ

ଶ୍ରୀ ଯାଦାବଦାଶ ମିଶ୍ର ।

ଜୀବନ୍ତ ଅଧିକ କର ସେ ପୁର କୁଟୀର ବାସେ  
 ପାଳ ରଖିଥିଲେ ରସିକ ମୃଗ-ସନ୍ତୁତ ପାଶେ ।  
 ସଦା ଘାସ ବୁଦା ବନସ୍ତେ ବୁଲି ରବନ୍ତେ, ତାର  
 ବଜ୍ରସିବ କଣ୍ଠା ଅଧରେ, ଥକା ହେବ ସମ୍ଭର ।  
 ନିଜ ଅଳ ଆଲେ ସେ ଲଗି ଉଣା କରନ୍ତୁ ତାରେ;  
 ଅଥେ ତାକୁ ଦେଇ, ଅଧେକ ମୁଖେ ତୋଳନ୍ତୁ କରେ ।  
 ନିଶୀଥ ଶୟନେ ତା ଭୁଲେ ତନୁ ନିପାତ ଶେସେ,  
 ବସିନ ବହାର ସପନ ମାତ ଦେଖନ୍ତୁ ନିଜେ ।  
 ଜନନୀ-ଗରଭୁ ଜନମିଥିଲେ ଭଗିନୀ ହୋଇ  
 ଏଥୁଁ ବଳ ସ୍ନେହ ସମ୍ଭର ପାରି ନ ଥାନ୍ତା ପାଇ ।

ରସି ଉପବନେ ରସିକ ଫୁଲ ସରଭ ପ୍ରାଣେ  
 କୋମଳ ଶେପାଳ-ଲଜକା ଅଣି ରୋପିଲେ ଦିନେ ।  
 ଦାଳଲେ ପ୍ରଣୟ ସୋହାଗେ କରେ ସେନେହ ବାରି;

ବଢ଼ି ବିନ୍ଦୁ ବିନ, ଶେଫାଳି ମଥା ଉଠିଲ ତୋଳି ।  
 ବିନ୍ଦୁ ବିନ କମ୍ପ ଶୋହଲ ପଦ ହରତ ଆର,  
 ସମାରେ ଉଜ୍ଜାସି ଖେଳିଲ ନବ ମଂଜୁଳ-ଗାର ।  
 ଉଦ୍ୟାନ ଅପର କୁସୁମ ଲତା ପୀରତି ମେଲେ  
 ବୁଝାଁ ବୁଝାଁ ହୋଇ, ସେନେହ-ଧାର ଡାଳିଲ ଗେଲେ ।  
 କେତେ ସେ କା ପ୍ରାଣେ ନିହଲ ଭାବି ସଂପଦ ଅଶା,  
 ଚାହିଁ ଡାଳେ ଅଳ ରହିଲ ରୋଧ ଅଧରେ ଭାଷା ।  
 ଉଦ୍ୟାନ-ଅସ୍ତର ମଧୁରେ ଫୁଟି ଉଠିବ ବିନେ,  
 ଖେଳିଯାଏ ସିନ୍ଦୂ କଲକନା କେତେ କାହାର ମନେ ।

ଭୁଲନ୍ତେ ଉତ୍ତପୁଣ୍ଡେ ରସିକ ମୃଗ-ସନ୍ତୁତ ଭୁଲେ,  
 ନେତ୍ରେ ସେ ଦେଖିଲ ଶେଫାଳି ଗଭ କଂପନ ଡାଳେ ।  
 ଚନ୍ଦ୍ରବ ଅଧରେ ବିନେଟି, ତେବେ ରଖିଲ ଭାଳି;  
 ଜାଣିଗଲେ, ଥରେ ମୁଖେ ତା ଦେଲେ ରସିକ ମାର ।

ଚୁଢ଼ିଲ ଅକଟ କଟାମି, ପଶୁ ପିଲଟି ହେଲେ;  
 ଅଧକୁ ଅଧକ ବଢ଼ିଲ ଡ଼ିଷ୍ଟା ପରଶେ ଡ଼ରେ ।  
 ଅଧକୁ ଅଧକ ଅକଟେ ଦେଲେ ରସିକ ରଖି;  
 କବି ସେ ଉଠାଟେ, ଭଲଇ—ମୁଖେ ନ ଯିବ ଗୁଣି ।  
 ଦେଖି ଅତି ଡ଼ାର ଅଧସ୍ତପଣ, ରସିକ ହସି;  
 କହଲେ, 'ଅବୋଧ ମିଛେଟି ଗଲେ ଲେଉଟୁ ରସି' ।

ପାହୁଲେ ଯାମିନୀ, ଶେଫାଳି ମୁଗ ଚୁହୁଁବ ବାରେ;  
 ପାହୁଲେ ଯାମିନୀ, ରସିକ ଡ଼ୋରେ ବାନ୍ଧବ ଡ଼ାରେ ।  
 ସାମ୍ବୁକ ମେଳାପେ ପରଶି କରେ ତନୁ ସେ ଡ଼ାର,  
 କେତେ ଗେଲେ ନିଧି ସୋହାଗେ କଲେ ହରଷଭର ।  
 ପାଶୋଇଯାଇଛି ତା' ପଣ, ଡ଼ୋର ବନ୍ଦନ କଥା;  
 ନାହିଁ ମନେ ବସି ନିବେଦନେ ପଦା ଶେଫାଳି-ଲତା ।  
 ଜନନୀ-ଗରଭୁ ଜନମିଥିଲେ ରଗିନୀ ହୋଇ,  
 ଏକୁ ବଳ ସ୍ୱେଦ ଶିଶୁ କି ପାରିଥାଆନ୍ତା ପାଇ ?

ହେଲେ, ମନେ ଲକ୍ଷି ଶେଫାଳି ଚକି ରହୁଛି ଡ଼ାର;  
 ଥରେ ହେଲେ ମୁଖେ ଚନ୍ଦ୍ରିକ, ନିଶି ହୋଇଲେ ଭେର ।  
 ନୋହଲେ ଦିଅର୍ଥ ଜୀବନ ପୂର୍ ଆବାସ ସୁଖେ;  
 ବନେ ଥିଲେ, କେତେ ଶେଫାଳି ହୁଇଁ ନଥାନ୍ତା ମଖେ ।

ନାହିଁ ଡ଼ୋର ଗଲେ ଲଗାଇ ଦେବ, ପରଶେ ଥାଉ;  
 ଡ଼ୋରେ ବନ୍ଧା ହେଲେ, ଶେଫାଳି କାହୁଁ ହୁଇଁବ ଅଉ ?  
 କରମେ ରସିକ ନିମିତ୍ତେ ଅଖି ଚୁଲୁଣ୍ଡେ ବସି,  
 ତେଜ ବାସ ମୃଗ-ସନ୍ତୁତ ଗଲ ରୁରତେ ଖସି ।  
 ନାହିଁ କି ଅବୋଧ ଚୁଢ଼ିଲ, କାହିଁ ପାଉଛି ଗୁଲ ?  
 ଦନେ ନିଶି ତପେ ରସିକ ପାଶୁ ନ ଥିଲେ ଛଡ଼ ।  
 ଜାଣିଥିଲେ, ଅଜ ସୁହସ୍ତେ ଡ଼ୋଳ ଶେଫାଳି ଗଭ,  
 ଦେଇଥାନ୍ତେ ସୁଖେ ତା' ମୁଖେ; କିବା ସମ୍ପଦ ସେବା ।  
 ନ ଜାଣି ସେ, ମୁଗ ଆବାସ ଗଲ ଅନ୍ତର ହୋଇ;  
 ଫେର ଅଉ ଥରେ ଆବାସେ ପୁଣି ଆସି ସେ ନାହିଁ ।  
 ଟାକି ରହୁଥିଲ ଶାବୁଲ ବାଟେ ଜଠର ଜାଲେ;  
 ଯୋଡ଼ ଗଲେ ବାନ୍ତୁ ନିଠୁରେ, ନେଲ ରୁରତେ ଡ଼ାରେ ।  
 ଜୀବନ ଅନ୍ତମ ମେଲଣି କାରେ ନ ଦେଲ କେହି;  
 ରହୁଲେ ଆବାସେ ରସିକ, ମୁଗ ଗଲୁଛି କାହିଁ ।  
 ନିଶି ଭେରେ ଶୈଳ ଗହ୍ୱରେ ଶବ ମିଳିଲ ସିନା;  
 ରକ୍ତେ ତନୁ ଚୁଡ଼ି ରହୁଛି, ମୁହିଁ ନ ଯାଏ ଚିତ୍ତା ।  
 ଭେଥିଲେ, ମୃତ ଅଧର ଚର ମେଲଣି ଭରେ,  
 ହୁଇଁଥାନ୍ତେ ମୁଖେ ରସିକ, ନେବ ତୁନାଇ ନରେ ।  
 ରହୁଲ ଉଦ୍ୟାନ ଶେଫାଳି-ଲତା ନି-ଡ଼ର ମନେ,  
 ଫୁଟିଥିବ ଫୁଲ; ରସିକ ଦେଖିଥାଆନ୍ତେ ଦନେ ।





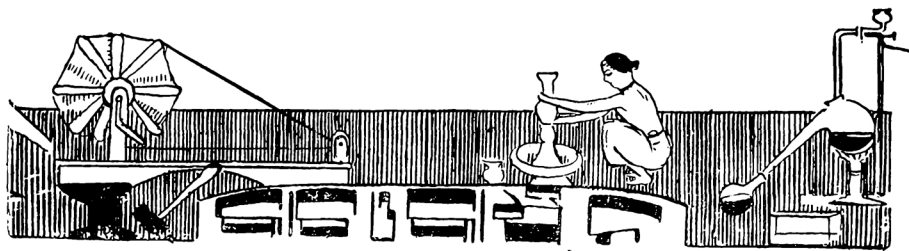

## କାଗଜ କଥା ।

### ଶ୍ରୀ ନିକୃତ୍ତିକଶୋର ଦାସ ।

ତୁଳା, ଦାସ, କାଠ, ବାଉଁଶ ଓ ଅନ୍ୟାନ୍ୟ ପ୍ରକାର ତନ୍ତୁବର୍ଣ୍ଣିୟ ଜନିତମାନଙ୍କରୁ କାଗଜ ତିଆରି ହେବା କଥା ପୂର୍ବରୁ ବୋଲିଯାଇଛି । କାଗଜ ତିଆରି କରିବାର ପ୍ରଣାଳୀ ବିଶେଷଭାବରେ ଅଲୋଚନା କରିବାକୁ ବସିଲେ, ପ୍ରଧାନତଃ ତିନୋଟି କ୍ରମରେ ଉକ୍ତ ପ୍ରଣାଳୀକୁ ବିଭାଜନ କରିବା ଅବଶ୍ୟକ ।

୧ Cellulose ବା

୨ Pulp ବା ଶସ ।

୩ କାଗଜ ।

କାଗଜ ତିଆରିର ଉପକରଣ ଭିତରୁ ଛିଣ୍ଡା କିନାହିଁ ମୂଳ ଜନିତ । ଛପା କାଗଜଭିତରୁ ଅଧିକାଂଶ ସେଇଥିରୁ ତିଆରି । ଅମ ଦେଶରେ ଛିଣ୍ଡାକିନାର କିଛି ମୂଲ୍ୟ ନାହିଁ—କଳ କାରଖାନା ଥିଲେ ସିନା କିନାର ଦାମ ହୁଏ; ତଥାପି ଅମର ଦେଶରୁ ଦେଶ ବିଦେଶର କଳ କାରଖାନା ବାଲିଏ ଅଳ୍ପଦାମରେ ଛିଣ୍ଡାକିନା କିଣି ନେଇଥାନ୍ତି । ରେଲ ବିଭାଗରେ—କଳ କାରଖାନାରେ ଯୋଗ ଯୋଗ କରିବାରେ—କାଗଜ କଳରେ କାଗଜ ତିଆରିରେ ଅଳ୍ପ ବହୁତରେ ଲାଗିଥାଏ । ଅମ ଦେଶରେ ଛିଣ୍ଡାକିନା କେହି ସଂଶ ରଖେନାହିଁ । ଲୁଗା କଳରୁ ଅନେକ ରକ୍ତକିନା ଅମଦାନ ହୁଏ, ସେ ସବୁ କଳକାରଖାନା ଦାମ ସାର୍ ପୁଣି ନୂଆ କାଗଜ ତିଆରି

କରିବାରେ ଲାଗେ । କାଗଜ ପ୍ରଭୃତ ହୋଇଗଲେ ବକାର ବୁଲୁ ପୁଣି ଯାଇଁ କମ ଦାମର କାଗଜ ତିଆରି କରିବାରେ ଲାଗେ । ଏମିତି ଗୋଟାଏ ଦରକାରି ଅଦର-କାରର ଶୁଅ ବହୁ ଗୁଣିଛି । ଅମ ଦେଶର ଲୋକେ ସେ ଅଡକୁ ଟିକିଏ ଆସି ମେଲାଇ ଗୁଣ୍ଠିବାର ପ୍ରୟାସ କରୁଅଛନ୍ତି ।

କାଗଜ କାରଖାନାରେ ଗାଈ ଗାଣି ହୋଇ ଛିଣ୍ଡାକିନା ଅସି ପହୁଞ୍ଚେ । ପହୁଞ୍ଚିଲୁ କଳ ଯାହାସାରେ

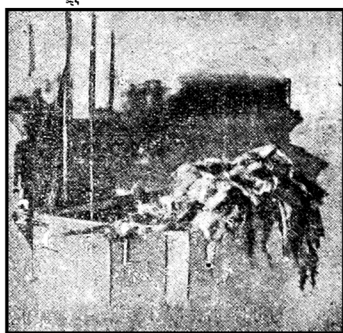

ଛିଣ୍ଡାକିନା ଦରଇ ।

ସେଥିରୁ ଓପର ଧୂଳି ମଇଲା ହାତଛୁଡ଼ି ଦିଆଯାଏ ।

ବଜ୍ର ବଜ୍ର କାଠ ବାବୁଣୀରେ ତାକୁ ନେଇ ରଖନ୍ତି । ବାବୁଣୀ ତଳେ କାଲିସବୁ ଥାଏ । ସେଇଠି ମୂଲ୍ୟମାନେ ବସି କନାସବୁ ବାଛନ୍ତି । କନା ଦି ହରୁ କାଠି କୁଟା, ଦେହାମ ତାର ସବୁ ବାଛି ଅଲଗା କରି ଦିଅନ୍ତି—ରେଶମକୁ ଅଲଗା ରଖନ୍ତି—ତୁଳା ଜିନିଷକୁ ଅଲଗା ରଖନ୍ତି । ତୁଳାକନା ପୁଣି ବସନ୍ତ କରନ୍ତି । ଭଲ ଭଲ ପ୍ରକାରର କାଗଜପାଇଁ ଭଲ ଭଲ ପ୍ରକାର କନା ଦରକାର ହୁଏ—ବହଳ, ଯାତଳ, ରଙ୍ଗ, ଧୋବ ସବୁ ଅଲଗାକରି ଦିଆଯାଏ । ବସନ୍ତ ବସନ୍ତ ସରଳେ କଳରେ କନାକୁ ସବୁ ଟିକ ଟିକକରି ଚରି ଦେଇ ଗୋଟାଏ ବଜ୍ର ଲୁହା କଟେଇରେ ରଖି ବାଖିରେ ସିଝାନ୍ତି, କନା ଦିହରୁ ସବୁ ମଇଲା ବାହାରଯାଏ—ଡେଲିକିଟି, କାଳିବାଗ ଅଛି ଯୋଡ଼ ସବୁ ମଇଲା କନାଦିହରେ ଜଡ଼ ଯାଇଥାଏ ସେ ସବୁ ବାହାରଯାଏ । ତା ଉତ୍ତରେ ସୋଡା ଖାର ଇତ୍ୟାଦି ରାସାୟନିକ ଜିନିଷ ଦେଇ କନାକୁ ଧୋବକରି ଦିଆଯାଏ । ସମା ହୋଇଗଲେ କଳ ସାହାଯ୍ୟରେ କନାକୁ ଖୁବ୍ ବାଛନ୍ତି ବା କାଟନ୍ତି—ଖୁବ୍ ମାତ୍ର ପାଇଲେ କାଗଜ ତିଆରି କରିବାପାଇଁ ପାଣି ଦିହରେ ଯେଉଁ ସବୁ

କାଠ, ଘାସ ଓ ବାଉଁଶରୁ କାଗଜ ତିଆରି କଲେ ବେଳେ ବା ଛୁଣ୍ଟାକନାକୁ କାଗଜ ତିଆରିର ଉପଯୋଗୀ କରିବାପାଇଁ ତାକୁ ଖୁବ୍ ନରମ, ଅତି ବିଲକ୍ଷ୍ଣ କରିବା ଦରକାର—ଖୁବ୍ ଅଳ୍ପଅଳ୍ପ ନୋହଲେ ପାଣି ସଙ୍ଗରେ ମିଳାଇସିବନାହିଁ । ସେଥିପାଇଁ ଗୋଟାଏ ବଜ୍ର ଟାକି-ଥାଏ—ତା ଭିତରେ ତଳେ ଅବଂଷ୍ୟ ହୁଏ ବନ୍ଧା ହୋଇ-ଥାଏ, ଅତି ତା ଭିତରେ ଗୋଟାଏ ବଜ୍ର ପିଞ୍ଜା ଖୁବ୍ କୋରରେ ବୁଲୁଥାଏ, ତା ଦିହରେ ମଧ୍ୟ ଅବଂଷ୍ୟ ହୁଏ, ସେ ହୁଏ ସଙ୍ଗରେ ଟାକି ଦିହର ହୁଏ ଏକାବେଳେକେ ସମିତୋଇ ଚାଲୁଥାଏ । ମାଉଁସ ପେଟା କଳ ଅନେକ ଦେଖିଥିବେ—କାଗଜ ତିଆରିର ଏ କଳଟି ଅନେକ ଅଂଶରେ ତାରଲି । କାଠ, ଘାସ, ବାଉଁଶ, କନା ଯାହା ଏଥିଭିତରେ ପଡ଼େ, ସେଇ ଦୁଇ-ପାଟି ହୁଏଭିତରେ ପଡ଼ି ତନ୍ତୁଯାକ ସବୁ ଅଲଗା ଅଲଗା ହୋଇ ନରମ ହୋଇଯାଏ । ସେଥିରୁ ତାକୁ ଗାଡ଼େଇଁ ପାଣି ଓ ଅନ୍ୟାନ୍ୟ ରାସାୟନିକ ଜିନିଷ ସଙ୍ଗରେ ମିଶାନ୍ତି । ଭଲହୋଇ ପାଣିସଙ୍ଗରେ ମିଶିଗଲେ ସେଥିରେ ଅପର୍ଯ୍ୟାପ୍ତ ପାଣି ମିଶାଇଦିଅନ୍ତି—ପ୍ରାୟ ୯୦ ଭାଗ । ସବୁ ମିଶି ଦୁଧପରି ଗୋଟାଏ ପାଣିଆ ଜିନିଷ ହୋଇଯାଏ । ଘଣ୍ଟି ଅଧିଅଧରେ ତାକୁ କାଗଜ କଳ ଉପରେ ଯେଉଁ ବଜ୍ର ବାବୁଣୀ ଥାଏ ତହିଁରେ ପୁରାଇ ଭଲକରି ମନ୍ତ୍ରୀ ଦିଆଯାଏ ଏବଂ ଅତୁରି ବେଶି ପାଣି ମିଶାଇଦେଇ ଏକାବେଳେକେ ଅଟକିଦିଏ । ଧୋଲେ ପାଣିଆ ଜିନିଷ କରି ଦିଆଯାଏ । ସେଇ ବଜ୍ର ବାବୁଣୀ ତଳେ ଗୋଟାଏ ଜିନିଷକ ଦ୍ଵାର ଥାଏ । ବାବୁଣୀ ତଳର କାଗଜ କଳ ଦିହର ତାର-କାଲି ଉପରକୁ ସର ଦ୍ଵାରଦେଇ ବୋହୁଅସିବା ବେଳକୁ ତାର ଓଜନ ଜାଣି ହୋଇଯାଏ । ଏଇ କାଲି ତମ୍ବାର ଖୁବ୍ ସବୁ ସବୁ ତାର ଗୁନ୍ଥି ତିଆରି—ଦୁଇଟା ବେଲନା ଦିହରେ ଏମିତି ଭାବରେ ଗୁଡ଼ା ଯେ ଗୋଟାପାଖ ଖୋଲାଇ ବେଳକୁ ଅନ୍ୟପାଖ ଗୁଡ଼ାଇ ହୋଇଯାଏ—ଗୋଟାଏ ବେଲନା ଓ ଅତି ଗୋଟାଏ ବେଲନା ଭିତରେ ଯେତେକ କାଲି ସେଥିରୁ କେତେକ ଅଂଶ ସଂକୁଚିତ ପବନର ଗୋଟାଏ ରସ ମିଶାଣଣ ବାବୁଣୀ ଉପରେ ଚାଲୁଥାଏ—କାଗଜ ତିଆରି ଦ୍ଵାର ( Solution ) ସେ କାଲି ଉପରେ ଅଧି ପଡ଼ାଇବୁ ପାଣିଆ ଅଂଶ କେତେକ

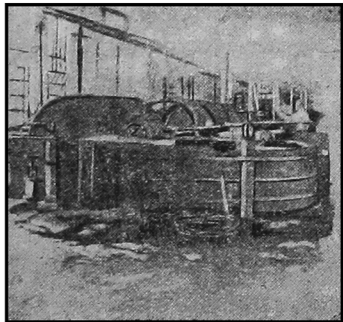

କାଗଜ ଦେବା ଘୂର୍ଣ୍ଣର Pulp ବା ଗପର ସମାୟନକ ପ୍ରକ୍ରିୟା ।

ରାସାୟନିକ ଜିନିଷଗୋଳା ହୋଇଥାଏ—ସେଇପାଣି ସଙ୍ଗରେ ଏଇ ଛୁଣ୍ଟାକନା ମିଳାଇଯାଇଁ ମିଶିଯାଏ । ଏଇ କାଗଜ ତିଆରି କରିବାର Solution ରେ ଚିନାମାଟି ବ ନାସ୍ତିକ ଅନେକ ପରିମାଣରେ ମିଶା ଯାଇଥାଏ ।

ଗଳ ବାହାର ଯାଏ—ଅଉ ସେ ରସଶୋଷଣ ବାକ୍ସ  
 ଅଧିକାଂଶ ପଣିଆ ଅଂଶ ଶୋଷି ଦେଇଯାଏ । ତାର ଜାଲି  
 କଳ ସାହାଯ୍ୟରେ ଖୁବ୍ ଥର ଥର ହୋଇ ଥରୁଥାଏ—  
 ସେଥିଯୋଗେ ବରକ୍ତ ତରୁ ପୁଣି ଲାଗି ଲାଗିଯାଏ ।  
 ତାର ଜାଲିଅଭିଜନ ଘୋଡ଼ାଇ ଗୋଟାଏ ପିତ୍ତଳର  
 ପରଦାଦିଆ ପିଠା ଦୁଇଖଣ୍ଡ ଉତ୍ତା ଲୁହା ବହରେ ବକା-  
 ହୋଇ ତାର ସଙ୍ଗରେ ଲାଗି ବୁଲୁଥାଏ । ତାର-ଜାଲି  
 ଉପରର କାଗଜ ଶସ ଉପସ୍ତେଇ ଉପାୟରେ ଏନ  
 ହୋଇଗଲୁ ପିଠା ଓ ତାର-ଜାଲି ଦୁହିଁଦ  
 ଭିତରେ ରୁପିହୋଇ ସମାନ ହୋଇଯାଏ । ଏକକିକେଲେ

ଯାଏ—ଅଭରେ ତାରଜାଲି ସମାନ—ଲମ୍ବରେ ଏକା-  
 ବେଲେକେ ଅସରନ୍ତ । ସେଇପ୍ରକାର କାଗଜକୁ ଅଦୁର  
 ଦନ ଓ ସମାନ କରିବାକୁ ଓପରଲେ ଦୁଇଟା ପଶମ ପଟି  
 ଭିତରଦେଇ ଚଲେଇ ଦିଆଦୁଏ—କାଗଜର ଜାଲି  
 ଅଂଶ ଭାଙ୍ଗିଯାଏ । ଏଇ ପ୍ରଣାଳୀ ଅଦୁର ଥରେ ଅଦୁର  
 କରିସାରିଲ ପର ତାକୁ ଶୁଖାଇବାପାଇଁ ପୁଣି କଳର  
 ସାହାଯ୍ୟ ଦରକାର ହୁଏ । ଲୁହାର ବଡ଼ ବଡ଼ ପିଠା  
 ଗଲରେ ଖୁବ୍ ଜୋରରେ ବୁଲୁଥାଏ—ବାମ୍ଫରେ ତାକୁ  
 ଖୁବ୍ ଗରମକରି ନିଆ ହୋଇଥାଏ । କାନରସର ପଟି  
 କାଗଜକୁ ସମାନକରି ଅଣ୍ଡରେ ଧର ଉପର ପିଠା ଓପର-  
 ଦେଇ ମଡେଇ ତଳ ପିଠା ତଳେ ଚଲେଇ ପୁଣି ପିଠାକୁ  
 ପିଠା ହେଉଥିବ କର ନେଉଥାଏ । ଏହିପରି କେତେ-  
 ଦେଲଯାଏ କରିବାରେ ପଡ଼ାଇ ଅଦୁର କାଗଜ ଖୁବ୍  
 ଏନ ଓ ଗାଣୁଆ ହୋଇଯାଏ । କାଗଜ ଭିତର  
 ଏକପ୍ରକାର ଶେଷ ହେଲା—ଏଣିକି କାଗଜ ଉପର  
 ପାଲିସ କରିବା କଥା । ବହୁ ଛପାପାଇଁ ସେଉଁ ପାଲିସ  
 କାଗଜ ଆବଶ୍ୟକ ହୁଏ ତାକୁ ଅଦୁର ଅପେ ସେଇ  
 ଧରଣର ନିଦା ଲୁହା ବେଲଣା ଭିତର ଦେଇ ଚଲେଇ  
 ଦିଅନ୍ତୁ । ଏଇ ବେଲଣା ଗୁଡ଼ିକ ଶୁଖାଇବା କଳଠାରୁ  
 ଅଦୁର ଅଧିକ ଜୋରରେ ବୁଲୁଥିବାରୁ, ଅଉ ଖୁବ୍  
 ଭାରି ଓ ଲାଗି ଲାଗି ମିଞ୍ଜି ହୋଇଥିବାରୁ, କାଗଜର  
 ଉପର ସମାନ ଓ ପାଲିସ୍ ହୋଇଯାଏ । ଏତେ ପାଲିସ୍  
 କରିବା ଦରକାର ନ ଥିଲେ ଅଲ୍ଲ କେଇଟା ବେଲଣା  
 ଭିତରେ ଚଲେଇ ଅଳ୍ପ ସମୟରେ କାମ ସାରି କାଗଜକୁ  
 ଗୁଡେଇ ରଖନ୍ତୁ ।

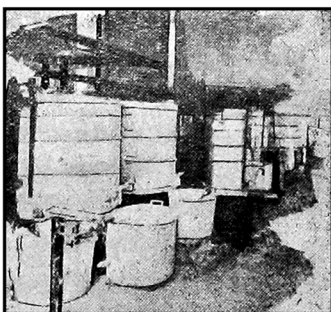

ଶସ ( କାଗଜହେବାର ଅବଶ୍ୟକୀୟ ପୂର୍ବେ )

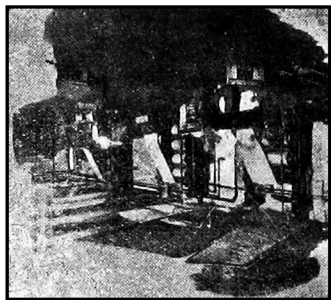

କାଗଜ ତିଆରି ।

କାଗଜ ବହରେ ଯାହା water mark ଦବାର ଦିଆ-  
 ହୁଏ । ସେତେବେଳକୁ ଖୁବ୍ ପତଳା ଅସମାନ ଜାଲି-  
 କାଲିଆ ପରଦା ରକ୍ତା କାଗଜ ଫରଦ ଭିତର ହୋଇ-

ସବୁ କାଗଜର ପାଲିସ୍ ସମାନ ଦୁହେଁ । ପାଲିସ୍  
 କାଗଜର ଛପା ଭଲ ଉତ୍ତରେ ଏକ ଛପ ମଧ୍ୟ ଭଲ  
 ଛପିହୁଏ । ପାଲିସ୍ କାଗଜ ମୋଟାହେଲେ ଖୁବ୍ ଦମ୍ଭ  
 ହୁଏ ଏବଂ ତା' ଉପର ଛପା ଅନେକଦିନ ଉଚ୍ଚଳ  
 ରହୁଥାଏ । ଏଥିପାଇଁ ପାଲିସ୍ କାଗଜ ସାଧାରଣ କାଗଜ  
 ଅପେକ୍ଷା ବେଶି ଲେଢ଼ା । ସାଧାରଣ ପ୍ରଣାଳୀରେ କାଗଜ  
 ଭିତରହୋଇ ସରଲୁ—ସେଇ କାଗଜକୁ ଅଦୁର  
 ବେଶି ପାଲିସ୍ ଓ ସୁଧାର କରିବାପାଇଁ—ବଡ଼ ବଡ଼

ଗଲାଳରେ ଚିନାମାଟି ଓ ପାଣି ମିଶାଇ ରଖନ୍ତି । ସେଥିରେ Casein ମିଶାଇ ଯେଉଁ ରଙ୍ଗ ଅବଶ୍ୟକ ସେ ରଙ୍ଗ କରିଦିଅନ୍ତି । ଏ ଜିନିଷକୁ ସମ୍ପୂର୍ଣ୍ଣ ପାଣିଆ ନ କରି ବହୁଳ କାଦୁଆ କରିରଖନ୍ତି । Enamel ତିଆରି ହୋଇ ସାରିଲାତୁ ଯନ୍ତ୍ର ( Coating machine ) ସାହାଯ୍ୟରେ ତାକୁ ଖବ୍ ସମାନ ଭାବରେ ବହୁଳକରି କାଗଜ ଉପରେ ପାରି ଦିଆଯାଏ । Coating machine ରେ ଖୁବ୍ ଚଉଡ଼ା ନରମ ବୁରୁସ୍ ଆଗ ପଛ ଚାଲୁଥାଏ—ସେଇ ବୁରୁସ୍ କାଗଜ ଉପର Enamel କୁ ସମାନକରି ଲଗାଇ ଦିଏ । ମେସିନ୍ Enamel ପର କାଗଜକୁ ଲୁଗାରେ ଘୋଡାଇଦେଇ ଶୁଖାଇବା ସ୍ଥାନକୁ ଦେଇଯାଏ । ଗରମ ପକର ଦୁଇଟା ଫର୍ଦ୍ ମଧ୍ୟରେ ଚଲାଇ ଦେଲାତୁ ଓପରର Enamel ଶୁଷ୍କି ଟାଣରେ ଲାଗିରହେ । କାଗଜକୁ ଆଉ

ଥରେ ବେଲନା ( Roller )ରେ ଗୁଡାଇ ରଖନ୍ତି । ଏ ପର୍ଯ୍ୟନ୍ତସକା କାଗଜ ଦେଖି ପାଲିସ୍ ହୋଇ- ଥାଏ, ଅନେକ ଗୁଣରେ ଶୁଧା କାଗଜପରି ଦିଶୁଥାଏ । Super Calender ବୋଲି ଆଉ ଗୋଟାଏ ଯନ୍ତ୍ର—କେତେ ଗୁଡାଏ ବେଲଣା ଏକାଠି ତା’ ଉପରେ ତା’ ଉପରେ ଲାଗି ଲାଗି କଳରେ ଖବ କୋରରେ ବୁଲୁଥାଏ— ଗୋଟାଏ ଲୁହା ବେଲନା ତା’ ତଳେ ଆଉ ଗୋଟାଏ ପଟାପରି କାଗଜ କିମ୍ବା ବେଲନା, ତା’ ତଳେ ଆଉ ଗୋଟାଏ ଲୁହା ବେଲନା ଏମିତିକରି ସେ ବେଲଣାମାଳକ ସଜ୍ଜା । ପ୍ରଥମ ବେଲନାରେ ଗୁଡ଼ାଇହୋଇ ତା’ ତଳକୁ ତା’

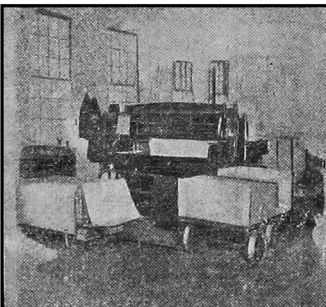

Super Calender. ବା ପାସସ ବରବା ସସ । ଦେଶର ଲୋକଙ୍କୁ ଧରୁଥିବା କର କାର୍ଯ୍ୟରେ ଲାଗାଇବାର ସମ୍ଭଳ ଅଛି—କେବଳ ଅଭାବ ସାହସ । ସରକାର ଯେ ସାହାଯ୍ୟ ନ ଦେବେ ଏପରି ନୁହେଁ—କେବଳ ଅଣ୍ଟା- ଭିତଲେ ହେଲା ।

ତଳକୁ ଧରି ଶେଷ ସବୁତଳ ବେଲନା ଦିହରେ କାଗଜ ଗୁଡ଼େଇ ହୋଇଯାଏ—ବେଲନାଗୁଡ଼ିକ ଲାଗି ଲାଗି ଖୁବ୍ ଅସମ୍ଭବ ରକମ କୋରରେ ବୁଲିବା ଯୋଗେ ତା’ ସାଙ୍ଗରେ ଲାଗି ଓ ଲୁହା ବେଲଣାର ଭାରିତୁ କାଗଜ ପାଲିସ୍ ଓ ଚକଚକଆ ହୋଇଯାଏ ।

କାଗଜପାଲିସର ଭାବତମ ଶସ ତିଆରି ଉପରେ ସମ୍ପୂର୍ଣ୍ଣ ନିର୍ଭର କରେ । ପାଲିସ୍ ଛପିବା କାଗଜର ଶସ ତିଆରି କରିବାବେଳେ ‘filler’ ବ୍ୟବହାର କରବା ଦ୍ଵାରା ତା’ର ଶକଣା ଫୁଟିଉଠେ ।

କାଗଜ ଗୋଟାଏ ଚଉଡ଼ା ଧର ଅନେକ ଲମ୍ବର ତିଆରି ହୋଇସାରିଲେ ତାକୁ କାଟି ଛାଣି ନିର୍ଦ୍ଦିଷ୍ଟ ଆକାର କରିବା ମଧ୍ୟ ଅବଶ୍ୟକ ହୁଏ । ଏ କାର୍ଯ୍ୟ ମଧ୍ୟ ସେଇ କଳ କରେ ।

କାଗଜତିଆରି ପ୍ରଣାଳୀ ଠିକେ ବୋଲାଗଲା । ଅବଶ୍ୟ ଏଥିରେ ଅନେକ Technical Skill ଓ Expert ଜ୍ଞାନ ଅବଶ୍ୟକ । ଆମରୁ କାଗଜ ତିଆରି ବ୍ୟବସାୟର ହାଲିଲର କଥା ଦେଖାଇ ଦିଆଯାଇଅଛି । ଅମ ଦେଶରେ ଲୋକେ ଅଛନ୍ତି ଯେଉଁମାନଙ୍କର ବିଦେଶକୁ ଯାଇ Technical Skill ଅର୍ଜନ କରିବାର ଏବଂ ତାକୁ

କାଗ-ଚିତ୍ରଣ ।

କାଗ-ଚିତ୍ରଣ ଏକଥାଟା ଏ ଦେଶରେ ଆଗ ନୁହା । ଆମଦେଶର ବ୍ୟବସାୟ-ପାଗଳ ବାବୁମନେ ମଧ୍ୟ ତାହା ବ୍ୟବସାୟ ହୁସାବରେ ଏହାର ଯେ କିଛି ମୂଲ୍ୟ ଅଛି କେବେ ଭୁବୁନଥିବେ ।



ପରିଚୟ

କାଚ ପାନୀଏଲ \* ଉପରେ ରୁଚି ଅନୁସାରେ ନାନା ପ୍ରକାର ଅକ୍ଷର, ବିଜ୍ଞାପନ, ଉପଦେଶ ପଦାବଳୀ ବା ଚିତ୍ର ଲେଖି ଛବି ବନାଇବା ଗୁଡ଼ିକରେ ତାକୁ ବାନ୍ଧିନେଇ ବଜାରରେ ବିକ୍ରି କରାଯାଏ । ଦୋକାନଦାର ଓ ବ୍ୟବସାୟୀମାନେ ନିଜ ନିଜର ବିଜ୍ଞାପନ ପାଇଁ—ଧର୍ମପ୍ରାଣ ଲୋକମାନେ ମହାତ୍ମାମାନଙ୍କର ଉଚ୍ଚଗୁଣ ପଦାବଳୀ ପାଇଁ ଓ ସୌଖିନ୍ ଲୋକମାନେ ଛବିରେ ଏବଂ ସଜାଇବାପାଇଁ ଏପ୍ରକାର ଜନସାଧନ ନିଶ୍ଚୟ ।

ଇତିହାସ

ଅଷ୍ଟାଦଶ ଶତାବ୍ଦୀର ପ୍ରାରମ୍ଭରେ ଇତାଲିରେ ପ୍ରଥମେ ଏହି ଶିଳ୍ପର ଉଦ୍ଭବ ହୁଏ । ତାହା ପୂର୍ବରୁ ଗ୍ରୀସ ଓ ମିଶରର କେତେକ ସ୍ଥାନରେ ଚିତ୍ରକର ଓ କଳାବିଦ୍ୟାଳୟ ଏ ବିଦ୍ୟାର ଅଳ୍ପ ଅଳ୍ପ ବର୍ତ୍ତୀ କରୁଥିବାର ପ୍ରମାଣ ମିଳୁଥିଲେ ସୁଦ୍ଧା ବ୍ୟବସାୟ ହିସାବରେ ଏହାକୁ କାର୍ଯ୍ୟକାରୀ କରିବା କଥା ସର୍ବପ୍ରଥମେ ଇତାଲିୟଙ୍କ ମୁଣ୍ଡକୁ ଆସେ । ସେହିବନ୍ଦ ସର୍ବ୍ୟ-ଜଗତର ସରୁଣେଶୀର ଲୋକମାନଙ୍କ ଭିତରେ ଏହାର ପ୍ରସାର ଓ ଆଦର ବୃଦ୍ଧିପାଇଁ । ଏସବୁ ମାର୍କିନ ଯୁଦ୍ଧସମ୍ବନ୍ଧରେ ଏହି ଶିଳ୍ପର ଉଲ୍ଲେଖିତ ଯାହାକି ଶକ୍ତି ମଧ୍ୟ ନିଦେଶକ ହେଉଅଛି । ଏସବୁ ବଡ଼ ବଡ଼ କଥା । ଦେଶି ମୂଲ୍ୟନ ଓ ଶକ୍ତିର ପ୍ରୟୋଗନ, କିନ୍ତୁ କୁଟୀରଶିଳ୍ପ ହିସାବରେ ଏହା ଯେ ଯଥେଷ୍ଟ ଲାଭଜନକ ଏହି ଶିଳ୍ପରେ ଦୁଇଗୁଣ କଥା କହିବାକୁ ଏ ପ୍ରକ୍ଷର ଅବତାରଣା କରାଗଲା ।

ସମ୍ବନ୍ଧ

କାର୍ଯ୍ୟ ଅରମ୍ଭକରବା ପୂର୍ବରୁ ଏହି କେତୋଟି ପଦାର୍ଥ ପ୍ରୟୋଗନ । (୧) କାଚ ଡକ୍ଲା, (ନାନା ଆକାରର ଶୁଣ୍ଠି), (୨) ଚିତ୍ର କରବାପାଇଁ ରୁଲ (୧ ନମ୍ବର, ସରୁଠାରୁ ୨ ନମ୍ବର ପର୍ଯ୍ୟନ୍ତ), (୩) ରଙ୍ଗ ଗୋଳିଆ ପାଇଁ ଆଠଟି ଗ୍ରେଟ ମାଟି ବା ଚିତ୍ରବାସନର ସର,

(୪) ଜଳଲିଖିତ କାଚର ଚୈତ୍ତବ୍ୟ—ଧଳା, କଳା, ନାଲି, ନେଳି, ହଳଦିଆ, ସବଜା, ଦୁଇ ପ୍ରକାର ସୁନେଲି ଓ ରୂପେଲି ରଙ୍ଗ; ( \* ) କାଚ ବାକିବାକୁ ଛଣଣ ସାଧାରଣ ଛବି ବନ୍ଧା ଚିତ୍ର, (୬) କାଚ ପଛରେ ଜଡ଼ିବାପାଇଁ କେତେଗୁଣ୍ଠ ଦ୍ରବ୍ୟ ବା ପଟା-ଜାଗନ ଏବଂ (୭) ରଙ୍ଗ ମିଶାଇବା ଲାଗୁ ଦୁଇଛାକି ଚାଟୁସ ।

କାର୍ଯ୍ୟ

କାର୍ଯ୍ୟ ଅରମ୍ଭକରବା ପୂର୍ବରୁ ପ୍ରଥମେ କାଚଟିକୁ ଯୋଗ ପରିଷ୍କାର କରିବାକୁ ହେବ । ଶୁଖିଗଲେ କାହା ଉପରେ ଇଚ୍ଛା ଅନୁସାରେ ଅକ୍ଷର ବା ଚିତ୍ର ଅଙ୍କିବ । କାଚର ସ୍ପଷ୍ଟତା ଶୁଖିବୁ ଆରପଟେ ଭାବ ଅବଳି ଓଲଟା ପ୍ରକ୍ରିୟା ଦେଖାଯିବ । ସେହି ଓଲଟା ପ୍ରକ୍ରିୟା ଉପରେ ଇଚ୍ଛାଅନୁସାରେ ଅକ୍ଷର ବା ଚିତ୍ର ସ୍ଥାନରେ ରଙ୍ଗ ପୂରଣ କରିବାକୁ ହେବ । ତେବେ ସାଧାରଣ କାଠ ବା ଧାତୁ-ଫଳକ ଉପରେ ଚିତ୍ର କରବାଠାରୁ କାଚ ଉପରେ ଚିତ୍ର ଅଙ୍କନର ଛାଡ଼ି ଦେବା ଉଚିତ । ଉଲ୍ଲ କାହିଁକି ଠିକ୍ ଓଲଟା । ଅର୍ଥାତ୍ କାଠ ବା ଧାତୁ-ଫଳକରେ ପ୍ରଥମେ ଜମି Back ground ତିଆରିକର ତହିଁ ଉପରେ ଅକ୍ଷର ବା ଚିତ୍ରର ରଙ୍ଗ ଦେବାକୁ ହୁଏ, କିନ୍ତୁ କାଚଉପରେ ଅକ୍ଷର ବା ଚିତ୍ର ପ୍ରଥମେ ଲେଖିବ, ତାହା ଶୁଖିଗଲେ ତହିଁ ଉପରେ କଳା ବା ନେଲି ଯେ କୌଣସି ରଙ୍ଗର ରଙ୍ଗ କମି ଦେବାକୁ ହେବ । ତେବେ ଜମିପାଇଁ ସର୍ବଦା କଳାରଙ୍ଗ ନିର୍ଦ୍ଦେଶକର ବା ବ୍ୟୁତୀୟ । କାରଣ କଳାରଙ୍ଗ ଉପରେ ଯେ କୌଣସି ରଙ୍ଗର ଅକ୍ଷର ଅଧିକ ପରିଷ୍କୃତ ହୁଏ । ଅଧିକାଂଶ କଳାରଙ୍ଗ ଚିତ୍ରର ବର୍ଣ୍ଣ ଉପରେ କୌଣସି ପ୍ରଭାବ ବିପ୍ରାବ କରେନାହିଁ । ସମସ୍ତ ରଙ୍ଗ ଶୁଖିଗଲେ ଫଳକର ଅଗାଧାର ପ୍ରଥମ ଅଙ୍କନ ଚିତ୍ରର ଉପ ସାଧ୍ୟାନରେ ଯୋଗଦେଇ କାଚ-ପଛରେ ପୂର୍ବକଥୁତ ପଦାବଳୀ ଦେଇ କାଠ ଚିତ୍ରେ ବାନ୍ଧିନେଲେ କାମ ସରିଲା ।

\* କାଚ ଅଲମ୍ପାରେ ଯେ ପ୍ରକାର ଚିତ୍ର ଚିତ୍ରଣ ବ୍ୟବହାର ହୁଏ ସେହି ପଦ୍ଧତିରେ କାମ କରିବ ।

† କାଚ, ପଟାଜାଗନ ଓ ରୁଚି ଅକ୍ଷର ସରୁର ବଡ଼ ବଡ଼ ବ୍ୟବହାର ବା ମନୋହର ବୋଧାନ୍ତ ବ୍ୟୟ ବହୁତଦାନମାନଙ୍କରେ ବ୍ୟବହାର ମିଳେ । ବାଣିଜ୍ୟ, ରଙ୍ଗ ଅଳ ବଜାରର ସୁନ୍ଦର ଦର୍ଶନୀକ ଦେବନାମକ ସରୁ-ଦେଇ ବ୍ୟବହାର; ଅଳ୍ପ କାଠ ବଡ଼, ସେତେ ବେ କୌଣସି ବଦେଇ-ବଦେଇର ପସନ ଅନୁସାରେ କରାଯାଇ ଚଳେ ।

କାଚଉପରେ ଚିତ୍ର ବା ଲେଖା ଯାହାହେଉ, ଶିଳ୍ପୀର ସୌନ୍ଦର୍ଯ୍ୟ-ଜ୍ଞାନ ସମ୍ପନ୍ନା ପରସ୍ପର ହେବା ବାସ୍ତବ୍ୟୁ । କେଉଁ କମି ଉପରେ କରଣର ଅଧିକ ସୁନ୍ଦର ଦର୍ଶନ, କେଉଁ-ସ୍ଥାନରେ ବିପ୍ରକାର ଅକ୍ଷର ବା ଚିତ୍ର ସ୍ଥାନୋପଯୋଗୀ-ହେବ—ସେ କଥା ଶିଳ୍ପ ନିଜେ ଠିକ୍ କରବା ଉଚିତ । କାରଣ ଏପ୍ରକାର ଜନସଭା ଚିତ୍ରି ବାହ୍ୟ୍ୟ ସୌନ୍ଦର୍ଯ୍ୟ ଉପରେ ଅଧିକ ପରିମାଣରେ ନିର୍ଭରକରେ । ଅମ ଶିଳ୍ପୀଙ୍କର ଚିତ୍ର-ବଦ୍ୟରେ ପ୍ରବେଶ ଥିଲେ ତ ଖୁବ୍ ସୁବିଧା, ଯାହା-ଙ୍କର ସେ ଆଡେ ଅଧ୍ୟାସନାହିଁ ତାଙ୍କର ମଧ୍ୟ ନିରାଶ ହେଲେ ବଳବଦାହିଁ । ତିକେ ଅଭିଜ୍ଞବେଶ, ତିକେ ପର୍ଯ୍ୟ-ବେକ୍ଷଣର ସାହାଯ୍ୟ ନେଇପାରିଲେ ଅଧିକାଳ ଉଚ୍ଚରେ ସେ କାଚବେଶରେ ସିଦ୍ଧହସ୍ତ ହୋଇ ଉଠିବେ । ପ୍ରୟୋଜନ ଖାଲି ଚୈର୍ଯ୍ୟ ।

କାଚ-ବେଶରେ ଶିଳ୍ପୀଙ୍କର ପ୍ରଧାନ ଲକ୍ଷ୍ୟ କରିବା ବିଷୟ ହେଉଛି, ଯାହା ସେ କରବେ ତାହା ଯେପରି ଦେଖିବାମତେ ଲୋକଙ୍କୁ ସେ ଆଡକୁ ଆକୃଷ୍ଟକରେ । ଗୀତା, ଉତ୍ତରବତ, ବାଇବଲ, କୋରାନ ଆଦିର ଛନ୍ଦ ଗଛ ପଦାବଳୀ, ନାନା ମହାଧିରୁଷଙ୍କର ଉପଦେଶ ଓ ରଚନା-ବଳୀ, ସାଧାରଣ ପ୍ରଚଳିତ ଜାତିବାକ୍ୟ ଓ ପ୍ରତାଦ-ବଚନ-ମାନ ଏବ ବ୍ୟବସାୟୀମାନଙ୍କ ଲିପି 'ଏକଦରରେ ଚିତ୍ରି' 'ବାଙ୍କ ବଦ୍ୟାଏନାହିଁ' 'ନିର୍ଦ୍ଦାରିତ ମୂଲ୍ୟ' 'ଧାରପାଇଁ' ଅନୁରୋଧ କରିବେନାହିଁ, ଇତ୍ୟାଦି କଥାମାନ ନେଇ ପ୍ରଥମେ କାର୍ଯ୍ୟାରମ୍ଭ କରିବା ସୁବିଧା । ପ୍ରଥମେ କେତେ-ଦିନ ଚିତ୍ରି ଭଲ ନୋହିପାରେ, କିନ୍ତୁ ଥରେ ତାହା ସୁସିଧାରେ ପ୍ରସ୍ତୁତ ହୋଇଗଲେ ଅନେକ ଲୋକ ତାହା କିଣିବାକୁ ଓ ନଗ୍ନଦେବାକୁ ଆସିବେ । ବଜାର, ମେଳା, ରେଲଷ୍ଟେଣ୍ଡନ, ଯେଉଁଠି ବେଶି ଲୋକଙ୍କ ମେଲ ସେହି ସ୍ଥାନରେ ଏ ସବୁର ବେଶି ଚିତ୍ରିହେବା ସମ୍ଭାବନା । ସେଥିପାଇଁ ଅମର ଶିଳ୍ପୀ ପ୍ରଥମେ କେତେ-ସୂତ୍ର ଏ ସୁନ୍ଦର ନକା ଆକି କୌଣସି ମନୋହର ଦୋକାନରେ ଚିତ୍ରିପାଇଁ ଦେବା ଦରକାର ।

ଏତ ଗଲ ଅକ୍ଷର ଲେଖିବା କଥା । ପ୍ରଥମେ ଅକ୍ଷ-ରରେ କାର୍ଯ୍ୟ ଆରମ୍ଭକରି ତିକେ ପାରଦର୍ଶୀ ହୋଇଗଲେ କାଚ ଉପରେ ଚିତ୍ର କାର୍ଯ୍ୟ ମଧ୍ୟ କରପାରିପାରେ । ପୁଅରେ ଚିତ୍ରକରମାନଙ୍କ ଭିତରୁ କେହି ଏ ପ୍ରକାର କାଚ-ବେଶ ଅଜ୍ଞାନ ସୁଦ୍ଧା କରଥାନ୍ତି । ମୋଟ ଉପରେ ସବୁକଥା ଶିଳ୍ପୀ ହସ୍ତକୌଶଳ ଉପରେ ନିର୍ଭରକରେ । ଜିନିଷ ସେତେ ନୁଆ ଓ ମନୋମୁଗ୍ଧକର ହେବ, ଗ୍ରାହକ ତା' ପାଇଁ ଅପଣାଛାଏଁ ଆସି ପହୁଞ୍ଚିବେ ।

ମୁଲ୍ୟନ :-

କାଚ ତକ୍ତା ୨ଖଣ୍ଡ—	ଟ ୧୫
ରୁଲି ( ବରଲ ଅକାର ) ୨ ଗୋଟା—	ଟ ୧/୮
ପଟାକାଗଜ— ୨ ଖଣ୍ଡ	ଟ ୦ ୮/୮
ମଟିସର— ୮ ଗୋଟା—	ଟ ୦ ୮
ରଙ୍ଗ	ଟ ୦ ୮/୮
ସୁନଲ ଓ ରୂପେଲ ରଙ୍ଗ	ଟ ୦ ୮/୮
କାଠ-ବିଟ	ଟ ୦ ୫
ବାଣ୍ଟିସ୍ ୨ଟାଟାକି	ଟ ୦ ୮/୮
ମୋଟ	ଟ ୩ ୮/୮

ଗୋଟିକରେ ଖର୍ଚ୍ଚ—

କାଚତକ୍ତା—	ଟ ୦ ୮
କାଠବିଟ—	ଟ ୦ ୮/୮
ପଟାକାଗଜ—	ଟ ୦ ୮/୮
ରଙ୍ଗ—	ଟ ୦ ୮/୮
ମୋଟ	ଟ ୦ ୮/୮

ଗୋଟିଏ କାଚରେ ମୋଟାମୋଟି ଟ ୦ ୮/୮ ଖର୍ଚ୍ଚ ପଡ଼ିବ । କିନ୍ତୁ ଏସର ଖଣ୍ଡେ ଜନସଭା ଦାମ ବଜାରରେ ଖୁବ୍ କମରେ ଟ ୧୧ ରୁ କମନୁହେଁ । ତାହାହେଲେ ଗୋଟି-କରେ ହାସୁହାସ ଲାଭ ରହିଲ ଟ ୦ ୫/୮ ଅର୍ଥାତ୍ ଶତକର୍ତ୍ତ \* ୦ ଟଙ୍କାରୁ ବେଶି । ଜଣେ ଲୋକ ତାର ନିଜ କାମକରି

କଲେକ୍ଟର ଦ୍ଵାରା ଫୋଟୋକୋପିର ଟନେଲି ଔଟ୍ରିଟ ଦୋଇ ଗୋଟିଏ ବାକ୍ ମନା ସେଥିରେ ନାନାପ୍ରକାରର ନକା ପଲ, ଲତା, କମ ଅଥ ପଟା କାଗଜର ସୁନ୍ଦର ଗବଦେ ବଟା ଦୋଇକର ଆଏ । ସେଥିରୁ ଗୋଟିଏ ବାକ୍ ପାଖରେ ରଖିଲେ ସ୍ଵାଧୀନତା ଖାନଦେ ସେହି ପଟାକାଗଜର ପଟାକା ଗୋଟିଏ ଉପରେ ରଙ୍ଗ ରୁକ୍ ରୁକ୍ଲିକରେ ସୁନ୍ଦର ନକା ଉଠିବ । ଠିକ୍ ଏକ ପ୍ରକାରର ପୁଲ୍ ବା ଲତା ଅଥ ଅନେକ ଖାନଦେ କରଦାହିଁ ଦେଲେ ଏହି କ୍ଷେତ୍ରରେ ଅଧିକତର ସାହାଯ୍ୟ ଅପରାଧ୍ୟ । ଏ ଛଡା କ୍ଷେତ୍ରରେ ମହେଇ ରୁକ୍ ମଧ୍ୟ ବଜାରରେ ମିଳେ, ସେଥିର ଅଧ୍ୟାସ ପ୍ରକାରର ନକା ଏଏ ।



ଅବସର ସମୟରେ ପ୍ରଭବନ ଏହିପରି ଦୁଇ ଭିନ୍ନଭିନ୍ନ ଓ କୁଟ୍ଟି ଦିନମାନଙ୍କରେ ୧୦୧୨ ଖଣ୍ଡ ଅକ୍ଳେଶରେ ପ୍ରସ୍ତୁତ କରାଯାଏ, ତାହାହେଲେ ତା'ର ମାସିକ ଅୟ ୪ ୪\*୦ କାଠୁ କମ ପଡ଼ିବନାହିଁ ।

ଉପରେ ଯେ ରଙ୍ଗ ଓ ରୁଲିଆଦି ମୂଲ୍ୟନ ଲେଖାଗଲା ୪\*୦୭୦ ଟି କାଠ ଏହିପରି ଚକ କରାଗଲା ଏତକ ରଙ୍ଗ ଓ ବାଣ୍ଟିବ ଯଥେଷ୍ଟ । ଆଉ ରୁଲି ଓ ସର ଘେନ ବହୁତ ଦିନ ଯିବ ।

ଶେଷକଥା—

ରଙ୍ଗ ଓ ବାଣ୍ଟିବ ଆଦି ବଜାରରୁ ନ କଣି ହାତେ ୨ ମଧ୍ୟ ତାହାର କରନେଇ ହୁଏ । ସାଧାରଣ ବଜାର ରଙ୍ଗରେ ଭଲକରି ଫେସି ତେଲମିଶାଇ ଫେଣିଲେ ପ୍ରୟୋଗନାୟୁ ତେଲରଙ୍ଗ ହୋଇପାରେ । ଏକଇଟାକି ବାଲୁକା ଝାଣାକୁ ଅଗ୍ନିତାପରେ ଭରଲାଇ ଟିକେ ଥଣ୍ଡାକରି

ତହିଁରେ ଭାବିନତେଲ ମିଶାଇ ବୋତଲରେ ରଖିଲେ ବାଣ୍ଟିବ ମଧ୍ୟ ହେଲା । ସାଧାରଣ ଗୁଣ୍ଡୁ ମୁଖା ଲେମ୍ବ ବା ଓଟ ଲେମ୍ବକୁ ଗୋଟେ ମୁଣ୍ଡରେ ବାନ୍ଧି ତାକୁ ଗୋଟିଏ ସରୁ ପରର (quill) ଭିତର ଦେଇ ଟାଣି ବାନ୍ଧି, ଦରକାର ଅନୁଯାୟୀ ମୋଟା ସରୁ ନାନାପ୍ରକାରର ରୁଲିମଧ୍ୟ ହାତେ ୨ ତିଆରି କରି ଯାଇପାରେ । ବାକରହଲ କାଠ ଚିଟି । ଖଣ୍ଡେ ଛୋଟ କରତ, ଖଣ୍ଡେ ବଟାଳ ଓ ଦୁଇଗୁଣ୍ଠି ରକମର ଚିଟି ଝରନା ହେଲେ ଏହାକୁ ମଧ୍ୟ ଇଞ୍ଚାନ୍ୟାରେ ଘରେ ଘରେ ସମସ୍ତେ ଉତ୍ତର କରିପାରନ୍ତି । ବାକି କେବଳ କାଠ ଓ ପଟାକାଗଜ ବଜାରରୁ କିଣିବାକୁ ପଡ଼ିବ । ଏପରି ଉତ୍ତରକଲେ ମୂଲ୍ୟନତ ସହଜେ ଖୁବ୍ କମ ଦରକାର ହେବ; ତାଛଡ଼ା ପ୍ରତି ଖଣ୍ଡ ଚିକିତ କାଠ ୪ ୦ 1/୨ ଖର୍ଚ୍ଚ ନପଡ଼ି ତିନିଅଣା ଗୁଣ୍ଠିଆ ପଡ଼ିବ । ଲଘୁମଧ୍ୟ ଶତକଡ଼ା ୨\* ୪୮୫ ଆହୁରି ବଢ଼ିଯାଇପାରେ ।

ଶିଳ୍ପ ସଂକେତ ।

ଲୁଗାରେ ଦାଗଦେବା କାଳୀ—

ରସାୟନ ବିଜ୍ଞାନରେ ଅନେକ ଲୁଗାରେ କଲେଜି ବୋଲିଦେଇ ଲୁଗାରୁ ସବୁକରେ ଦାଗ ଉଠେନାହିଁ । ଇଂଲଣ୍ଡ ମାରିନ୍ ଇକ୍ ପ୍ରସ୍ତୁତ ହରଦାଦି ଦେଲେ ଦୁଇଟି ବାଟ ଦାଗରେ ଅଧ୍ୟାୟରେ ପରସ୍ପର ପାଣି ନେଇ ଗୋଟିକରେ ୧ ୨\*୨୧ କଞ୍ଚିକ ଓ ଅନ୍ୟଟିକରେ ୧ ୩ ୧ ସୋଡ଼ା ପକାଅ । ଦୁଇଟି ଚିକଣ ପାଣିରେ ମିଶିଗ଼ଲ ହୁଅନ୍ତି ଏକକଲେ ଦେଶକ ପାଖରେ ଦହପରି ଗୋଟିଏ ଚିକଣ ଦିଆଯାଇଛି । ସେହି ଚିକଣକୁ ଚିକଣ ବାଗଜରେ ଖଣି ତହା ସହଜ ଭାବେ ଟାଣିଦିବ ଏପରି ୫ ୧ ଟାଣି ଚିକଣରୁ (ପରସ୍ପର) କଳ, ୧ ୩/୧ ରୁ ଓ ୧ ୧ ରୁ ବୁଣିବା ମିଶାଇ ବୋତଲରେ ସୁଅ । ଏହପରି ଗ୍ରନ୍ଥିସାଧାରଣ ଅଠ ଗୁଣେ Marking Ink ଗ୍ରହଣ ହେବ ।

ଲୁଗାରୁ ସ୍ୟାହି ଦାଗ ଉଠାଇବା—

ଢେନ୍ତୁ, ଟାଣିଦିବ ଏପରି ଅଥବା ଅମିଳିତ ପକ୍ଷ ସମ୍ପର୍କେ ଲୁଗାରୁ ବଳୟ କାଳୀର ଦାଗ ଗ୍ରାହ୍ୟ ଉଠିଯାଏ । ଚନ୍ଦ୍ର ଗରମ ପାଣିରେ (Oxalic Acid) ଅକ୍ଷୟକ ଏପରି କରୁଥିଲେ ସେ ପାଣିରେ ଧୋଇଲେ ଦାଗ ସମ୍ପୂର୍ଣ୍ଣରୂପେ ଉଠିଯାଏ । ଅକ୍ଷୟକ ଶୁଦ୍ଧିକରଣ, ଢେନ୍ତୁ ସାଧ୍ୟାକରେ ବାବଦା ବଦଳା ଯତେ । ଦାଗ ବହୁତ ଧନର ଦେଲେ ଅନ୍ୟ ପରମାଣୁ Chlorinated lime କୋର୍ଡିନେଟର ଲାଭ୍ୟ ପାଣିରେ

କରୁଥିଲେ ବାହୁ ଖଣ୍ଡେ କିନାରେ ଦାଗ ଲାଗିଯାଏ ଧାନରେ ଧରେ ଧରେ ଲାଗିଯାଏ ହେବ । ଅଧର, ଦୁଇଥର ଚନ୍ଦ୍ରପରେ ଗୁଣ୍ଡୁ ସୁଖା ଓ ବାକ ଦାଗ ସୁଖା ଏହାରେ ଉଠିଯିବ ନହୁଏ ।

ଧାତୁପାକରେ ନୌ ଲେଖା—

ସେ ପାଖରେ ନାମ ଲେଖିବ ପ୍ରଥମେ ଦାଗ ଲୁଗାରେ ଠେଲି ତାହା ଉପରେ ମହୁମ ବୋଲିଦେବ । ଝିନିଗ଼ଲ ଖଣ୍ଡେ ଲେଖନରେ ତାହା ଉପରେ ଇଟା ଅନୁସାରେ ନାମ ବା ହବ ଲେଖିବ (ଦେଉ ଲେଖା ଶାମନକରୁ ମରୁ ଉଠିଯାଏ ) । ଦା' ପରେ ସେହି ଲେଖା ଉପରେ Nitric Acid ନାଉଟ୍ରିକ୍ ଏସିଡ୍ ଦାଗଦେଇ ବସଣ ପରେ ପାଣିରେ ଧୋଇଦେଲେ ଦେଖିବ ନକ୍ଷା ଅନୁସାଧ୍ୟାଧିପାଣି ଉପରେ ସୁବର ପ୍ରଦାନପି ଉଠିବ । ଅଧ୍ୟାୟରେ ଦେଖା ଅଦି ବାଗଜରେ ଛୋଟିରେ ଛବି ନଅଦି ଏହି ଉପାୟରେ ସୁଖରେ ଓ ସହଜରେ କାମ ହେପାରିବ ।

ବହୁଦିନ ଦୁଗ୍ଧରକ୍ଷା—

ଦୁଗ୍ଧର ଦୁଧର କିମମାତ୍ର ହେଲେ ବହୁତ ଦିନମିଆ । ତତ୍ତ୍ଵ ତାହା ଗୋଟିଏ କାଠ ଠିକିଦା ବା ବୋତଲରେ ସୁବର ଛରଦାଏ ଏପରି ଗ୍ରହଣେ ଠିକି ଦେବର ଯେ ତହିଁରେ ପଦକ ସେତେ ପରି ନ ପାରେ । ଏହି ବୋତଲରୁ ଶୀତଳ ଶାନରେ ସହପରି ସେତେବଦଳ ଉଦକ, ଦୁଧ ସେତେବଦଳ ଅବକ୍ଷେପ ହୋଇ ରହୁବ ।



## ସପ୍ତସର ଓ ହାରମୋନିୟମ୍ ।

ଶ୍ରୀ ଗୋଲ୍ଲେକନାଥ ମହାପାତ୍ର ।

“ଆଜ୍ଞା ବିବକ୍ଷମାଣୋଽୟଂ ମନଃ ପ୍ରେରୟତେ, ମନା ଦେହସ୍ତଂ ବଢ଼ିମାହୁନ୍ତି, ସ ପ୍ରେରୟତୁ ମାତୃତମ୍; ବ୍ରହ୍ମପ୍ରସିଦ୍ଧିଃ କଃ ସୋଽଥ କ୍ରମାହୁର୍ବ୍ୟପଂଥ ଚର — ଲାଭତୁକ୍ଷମ୍ଭୂର୍ବାସୋଷ୍ଠାବାର୍ତ୍ତାକମୃତ ଧନମ୍ ।”

( ସଜୀତ ରତ୍ନାକର । )

ଆଜ୍ଞାର କଥା କହିବାକୁ ଇଚ୍ଛା ହେବାରୁ ସେ ମନକୁ ହୁକୁମ ଭାମିଲ କରବାକୁ ଅଜ୍ଞା ଦେଲା । ମନ ଯାଇ ଶରୀରରେ ଥିବା ଅଗ୍ନିକୁ ଆଦାତକଲା । ଅଗ୍ନି ପଠାଇଲା ବ୍ରହ୍ମପ୍ରସିଦ୍ଧିରେ ଥିବା ପବନକୁ । ସେହି ପବନ ଯମେ କ୍ରମେ ନାଭି, ବସ୍ତ୍ର, କର୍ଣ୍ଣ, ତାଳୁ ଏବଂ ମୁଖପଥରେ ଆରୋହଣ କରି ଧୂଳି ଉତ୍ପାଦନ କଲା । ଏହି ହେଲା ପ୍ରାଚୀନ ସଜୀତପାଣ୍ଡବାରଙ୍କ ମତରେ ଧୂଳର ଉତ୍ପତ୍ତି-ତତ୍ତ୍ଵ । ସେହିସଙ୍ଗରେ ଅଧୁନିକ ବିଜ୍ଞାନ-ପେତ୍ରୋପାଦେନ କହନ୍ତି ଯେ କରୁନାଲିର ମୂର୍ତ୍ତିପାତରେ କେତେଗୁଣ୍ଠିଏ ସୂକ୍ଷ୍ମତନ୍ତୁ ଅଛି; ବାହାରକୁ ଆସିଥିବା ବାୟୁଦ୍ଵାରା ସେ ଗୁଣ୍ଠକ ଆହତ ହୋଇ କମ୍ପିତ ହେଲେ, ଧୂଳି ଉତ୍ପନ୍ନ ହୁଏ । ବୟୁଫେ, ଯେ କୌଣସି ଧୂଳିର ଉତ୍ପତ୍ତି ନିୟମ ହେଉଛି ଯେ ବୋଧେ ପଦାର୍ଥରେ ଅନ୍ୟଗୋଟିଏ ପଦାର୍ଥର ଆଦାତ ବା ସଂଘର୍ଷ । ଏହି ଆଦାତ ବା ସଂଘର୍ଷରୁ ସେହି

ପଦାର୍ଥମାନଙ୍କର ପରମାଣୁପ୍ରକ୍ଷରେ ଏକପ୍ରକାର କମ୍ପନ ବା ଅନୁକମ୍ପନ ଜାତହୁଏ, ଓ ତାହା ବାୟୁ କିମ୍ବା ଅନ୍ୟ-କୌଣସି ପରିବହକ ( Vehicle ) ଦ୍ଵାରା କର୍ଣ୍ଣଦ୍ଵାରକୁ ଆନତହୋଇ, ଶବ୍ଦରୂପେ ଅନୁଭୂତ ହୁଏ ।

ଶବ୍ଦବିଜ୍ଞାନବିତ୍ ପଣ୍ଡିତମାନେ କହନ୍ତି ଯେ ପ୍ରତ୍ୟେକ ସେତେଣ୍ଡରେ ୧୨ ଗୋଟି କମ୍ପନରୁ ଆରମ୍ଭକରି ୪୮୦୦୦ ପର୍ଯ୍ୟନ୍ତ କମ୍ପନ ଦ୍ଵାରା ଯେଉଁ ସବୁ ଧୂଳି ଉତ୍ପନ୍ନ ହୁଏ, ତାହା ଅମୃତମାନଙ୍କର ଶ୍ରୁତିଗୋଚର ହୁଏ । ସ୍ଵରସ୍ଵ-କଣ୍ଠରୁ ୧୯୦ ଠାରୁ ୨୨୮୮ ପର୍ଯ୍ୟନ୍ତ ଓ ସ୍ଵୀକଣ୍ଠରୁ ୪୨୨ ଠାରୁ ୧୨୦୨ ପର୍ଯ୍ୟନ୍ତ କମ୍ପନ ହୋଇପାରେ; ମାତ୍ର ମନୁଷ୍ୟକଣ୍ଠରେ ସଫଳମ୍ଭୁ ସାଜୀତକ ଶବ୍ଦର କମ୍ପନ-ସଂଖ୍ୟା ୨୫୨ ବୋଲି ନିର୍ଦ୍ଧାରିତ ହୋଇଅଛି ।

ନିର୍ଦ୍ଦିଷ୍ଟ ସମୟ ମଧ୍ୟରେ ସମବ୍ୟବଧାନକ କମ୍ପନଜନିତ ଧୂଳି ଶ୍ରୁତିମଧୁର ହୁଏ । ଏହି ଶ୍ରୁତିମଧୁର ଧୂଳିର ସଜୀତ-ଶାସ୍ତ୍ରାନୁସାରେ ନାମ ସ୍ଵର । “ସ୍ଵରଃ ରଞ୍ଜୟତି ଶ୍ରୋତୁ-ଶତ୍ଵଂ ସ ସ୍ଵର ଉଚ୍ୟତେ ।” ‘ସ୍ଵ’-ଶବ୍ଦ ପୂର୍ବକ ‘ରନଜ’-ଧାରୁର ଉତ୍ପତ୍ତି ‘ତ’-ପ୍ରତ୍ୟୟ ହୋଇ ସ୍ଵର ଶବ୍ଦ ନିଷ୍ପନ୍ନ ହୋଇ-ଅଛି । ‘ସ୍ଵର’ କଥାଟି କେବଳ ଗୁଣିଣୀଅର୍ଥରେ ବ୍ୟବହୃତ ହେଉଥିଲେ ସୁଦ୍ଧା, ଏହା ଏହି ସ୍ଵର ଶବ୍ଦର ଅପତ୍ତ୍ୟ ଶ

ମାତ୍ର । ସ୍ଵର ଯେ କେତେପ୍ରକାର ହୋଇପାରେ, ତାହାର ଲୟକୁ ନାହିଁ । ସ୍ଵରତନ ସଙ୍ଗୀତ ବୈଷ୍ଠ୍ୟକରଣିକମାନେ ସେମାନଙ୍କର (?) ସୁଖିଯାଇଁ କେବଳ ସାତଗୋଟି ସ୍ଵର ବାଉଁଶନେଇ ଅଛନ୍ତି,—ଷଡ୍ଜ, ଗୁଣ୍ଠର, ଗାନ୍ଧାର, ମଧ୍ୟମ, ପଞ୍ଚମ, ଯେବତ ଓ ନିଷାଦ । ପ୍ରୟୋଗସୌକର୍ଯ୍ୟ ପାଇଁ ଏମାନଙ୍କର ପ୍ରଥମ ଅଧରଗୁଡ଼ିକ ନେଇ ‘ସ-ର-ଗ-ମ-ପ-ଧ-ନି’ ର ସୃଷ୍ଟି । ସପ୍ତସ୍ଵର କହିଲେ ଏହିମାନଙ୍କୁ ବୁଝାଏ ।

ଏହି ସାତଗୋଟି ସ୍ଵର ସାତଗୋଟି ଇତରପ୍ରାଣୀଙ୍କ କଣ୍ଠରୁ ସଂଗୃହୀତହୋଇ ପ୍ରାଚୀନ ଗ୍ରନ୍ଥକାରମାନେ କହନ୍ତି । ପଶୁମାନଙ୍କର ସ୍ଵର ପ୍ରାୟ ସବୁବେଳେ ଗୋଟିଏ ପର୍ଯ୍ୟାୟରେ ଥାଏ । ବୋଧହୁଏ ସେମାନଙ୍କର ଉଚ୍ଚତମ ସ୍ଵର ଅନୁସାରେ ସଙ୍ଗୀତର ଏହି ସପ୍ତ-ସ୍ଵରର ନାମକରଣ ହୋଇଥିଲା । ମାତ୍ର କାଳକ୍ରମେ ବୈଜ୍ଞାନିକ ନିୟମ ଅନୁସାରେ ଏ ଗୁଡ଼ିକ ନିର୍ଦ୍ଦିଷ୍ଟ ଅନୁରବଣିଷ୍ଠ ହୋଇଅଛନ୍ତି । ଭ୍ରାତର ସବୁ ବିଷୟରେ ଏହି ସ୍ଵରମାନଙ୍କର ଉତ୍ପତ୍ତିସମ୍ବନ୍ଧରେ ମଧ୍ୟ ମତ ବହୁଳତା ଦେଖାଯାଏ । ତେବେ ଷଡ୍ଜ, ଗାନ୍ଧାର, ମଧ୍ୟମ, ପଞ୍ଚମ ଓ ନିଷାଦ ଏହି ସ୍ଵରଗୁଡ଼ିକ ଯେ ଯଥା-କ୍ରମେ ମୟୂର, ଗୁରା, ଜ୍ୟୈଷ୍ଠ, କୋକିଳ ଏବଂ ହସ୍ତୀର-କଣ୍ଠରୁ ଗୁମ୍ଫାତ, ଏ ବିଷୟରେ ସମସ୍ତେ ଏକମତ କେବଳ ଗୁଣ୍ଠର ଓ ଯେବତ ବିଷୟରେ ଗୋଳମାଳ । ‘ସଙ୍ଗୀତ ଦାମୋଦର’—କାର କର୍ଣ୍ଣନ୍ତି, ଏମାନେ ଯଥା-କ୍ରମେ ଗୁଣ୍ଠର ଓ ଘୋଟକସ୍ଵରର ଛାୟା । ‘ସଙ୍ଗୀତ ରତ୍ନା-କର’—କାର କହନ୍ତି, ଏମାନେ ଗୁଡ଼ିକ ଓ ପର୍ଯ୍ୟବ ସ୍ଵରରୁ ଯଥାକ୍ରମେ ଗୁମ୍ଫାତ । କେହି କେହି ନବ୍ୟ-ସଙ୍ଗୀତବେଶ୍ଵ ଏ ସବୁ ବଞ୍ଚିନାକୁ କଲ୍ପନାମୂଳକ ବୋଲି କହି, କେବଳ ଯେ ଏକାଧରବଦ୍ଧ ହସି ଉତ୍ତାଇ ଦେଇଅଛନ୍ତି, ତାହା-ନହେ; ଏହା ମଧ୍ୟ କହିବାକୁ ସାହସ କରଅଛନ୍ତି ଯେ ପ୍ରାଚୀନକାଳରେ ବିଜ୍ଞାନୀମାନେ ଅଭାବରୁ କଲ୍ପନା-ଦେବା ଏହିସବୁ ବିବରଣର କଳ୍ପ ଦେଇଅଛନ୍ତି—ଅସ୍ଫୁର ମଧ୍ୟ କହୁଅଛନ୍ତି ଯେ ମନୁଷ୍ୟର ସବୁ ବିଦ୍ୟା ଯେ ରୁକ୍ତି ବିବେଚନା-ସମ୍ପୂର୍ଣ୍ଣ ଏହା ପ୍ରାଚୀନକାଳର ଲୋକମାନେ ବିଶ୍ଵସ୍ତ କରୁନଥିଲେ(ଗୀତ ସୂକ୍ଷ୍ମାର—ପୃ ୧୦୮, ୧୦୯) ଏ କଥାଗୁଡ଼ିକ ପଢ଼ିଲେ ଦୁଃଖହୁଏ ଏବଂ ଗ୍ରନ୍ଥକାରକପାଇଁ ଦୟା ମଧ୍ୟ ହୁଏ । ସେ ଏତକ ବୁଝିଲେନାହିଁ ଯେ ଯେଉଁ

‘ପ୍ରାଚୀନକାଳର’ ଲୋକମାନେ ଏହି ସଙ୍ଗୀତ-ବିଜ୍ଞାନର ସୃଷ୍ଟିକର୍ତ୍ତା, ସେହିମାନଙ୍କର ପୁଣି ବିଜ୍ଞାନୀମାନେ ଅଭାବ-ହେଲା କିପରି ? ‘ପ୍ରାଚୀନକାଳର’ ଲୋକମାନଙ୍କର ନିଜକୁ ବିବେଚନାରୁ ଏହି ବିଦ୍ୟା ସମ୍ପୂର୍ଣ୍ଣ ହୋଇଅଛି- ବୋଲି ‘ପ୍ରାଚୀନକାଳର’ ଲୋକମାନେ ବିଶ୍ଵାସ କରୁ-ନଥିଲେ କିପରି ? ‘ପ୍ରାଚୀନକାଳ’ କଥାଟିର ଅର୍ଥରେ ସ୍ଥାନବିଶେଷରେ ପାର୍ଥକ୍ୟ ବଢ଼େ କି ?

ଷଡ୍ଜ-ଶବ୍ଦର ଧାରାଗତ ଅର୍ଥ ହେଉଛି—ଯହିଁରୁ ଛାଟି ସ୍ଵର ଜାତ ହୁଅନ୍ତୁ “ଷଟ୍ କାୟନ୍ତେ ଯସ୍ମାତ୍ ତତ୍” ଅର୍ଥାତ୍, ପ୍ରଥମେ ଷଡ୍ଜ ସ୍ଵରଟିଏ ନ ଧରିଲେ ଅନ୍ୟ ସ୍ଵରମାନଙ୍କର ସତ୍ତ୍ଵ ଅସମ୍ଭବ । କେହି କେହି ମଧ୍ୟ କହନ୍ତି ଯେ ମୂର୍ଦ୍ଧା, ତାଳୁ, କଣ୍ଠ, ନାସିକା, ଜହ୍ନା ଏବଂ ଦନ୍ତ ଏହି ଛଗୋଟି ସ୍ଥାନ ଫର୍ଣ୍ଣକର ଉତ୍ପନ୍ନ ହେଉଥିବାରୁ ଏହାର ନାମ ଷଡ୍ଜ (ସଙ୍ଗୀତ ସାହସସ୍ତବ) । ପ୍ରଥମ ବ୍ୟାଖ୍ୟାଟି ଅବଶ୍ୟ ବୋଧି ସମୀଚୀନ । ଯେ କୌଣସି ସ୍ଵରକୁ ଷଡ୍ଜ ବୋଲି ଗ୍ରହଣକର ପାରାଯାଏ;—ସେହି ଷଡ୍ଜ ଅନୁସାରେ ଅନ୍ୟ ସ୍ଵରଗୁଡ଼ିକର ନିର୍ଦ୍ଦେଶ ହୁଏ । ଏମାନେ ଷଡ୍ଜ ଉପରେ ଅଧ୍ୟକ୍ଷିକ ଓ ନିର୍ଦ୍ଦେଶ ନିର୍ଦ୍ଦେଶ ଅନୁସାରେ ଅବହୃତ । ସ୍ଵର-ଶ୍ରେଣୀରେ ମଧ୍ୟମ ସ୍ଵରର ସ୍ଥାନ ତାର ନାମକୁ ସାର୍ଥକ କରୁଅଛି—ତାହାର ପୂର୍ବରେ ତନିଗୋଟି ଓ ପରେ ମଧ୍ୟ ତନିଗୋଟି ସ୍ଵର ବିଦ୍ୟମାନ । କଳପ୍ରପାତର ମୃଦୁ ଝରଝର, ଦୂରକାନନର ମଧୁ ମର୍ମର ଓ ଲୋକାଳୟର ଗୁରୁଗୁଞ୍ଜନ ଫଙ୍ଗରେ ଏହି ସ୍ଵରର ସାମଞ୍ଜସ୍ୟ ଥିବାରୁ, ଏହା ମୁକ୍ତର ପ୍ରାଣସ୍ଵରରେ କଳ୍ପିତ । ପଞ୍ଚମ ମଧ୍ୟ ତାର ନାମ ସାର୍ଥକ କରି, ସ୍ଵରସପ୍ତକର ପଞ୍ଚମ ସ୍ଥାନ ଅଧିକାର କରଅଛି । ନିମ୍ନ ସପ୍ତକର ‘ନି’ ରୁ ସାମ-ଗାନ ଅରମ୍ଭ ହୁଏ, ଏବଂ ହସ୍ତୀର (ଯାହାର ସ୍ଵରରୁ ‘ନି’ ଗୁମ୍ଫାତ ) ଗୋଟିଏ ନାମ ସାମଜ । ପ୍ରାଣୀମାନଙ୍କର ସ୍ଵର ସଙ୍ଗରେ ଯେ ସଙ୍ଗୀତର ସପ୍ତ ସ୍ଵରର କୌଣସି ବିଶେଷ ସମ୍ବନ୍ଧ ଅଛି, ତାହାର କିଛି ପ୍ରମାଣ ଏଥିରୁ ମିଳେ । ସାର୍ଵ ଭ୍ରାତବର୍ଷରେକର୍ତ୍ତମାନ ସ୍ଵରସପ୍ତକର ଏହି ନାମ ପ୍ରଦଳିତ । ତେବେ, ଏମାନଙ୍କର ପ୍ରାଚୀନ ତାମିଲ ନାମଗୁଡ଼ିକ ବିଭିନ୍ନ ଥିଲା; ଯଥା—ଭୃଗଲ, ରୁଗ୍ମ, କୈକଲୟାଁ, ଭଲର, ଲେ, ଭଲସ ଓ ତାରମ୍ ।

ଏହି ସ୍ୱରସମ୍ପ୍ରକର ପ୍ରତ୍ୟେକ ସ୍ୱର ମାନକ ମନରେ ବିଶେଷ ବିଶେଷ ରସର ଅବତାରଣା କରନ୍ତି । ‘ସଙ୍ଗୀତ-ରାଜକର’—କାରକ ମତରେ, “ ସ-ସ୍ୱ ଗୀତେଃତୁତେ ରୌଦ୍ରେ ଧୋ ବିରସ୍ତେ ରସ୍ୱାନକେ, କାର୍ଯ୍ୟୋ ଗ-ମା ରୁ କରୁଣେ ହାସ୍ୟଶୃଙ୍ଗାରସୌ-ର୍ମ-ପୌ । ” ‘ ସଙ୍ଗୀତ ପାର-କାତ’—କାର କହିଅଛନ୍ତି, “ସ-ମୌ ହାସ୍ୟେ ଚ ଶୃଙ୍ଗାରେ ସ୍ୱରୌ ସ୍ୟାତାଂ ତଥା ଧ-ମା, ପୋ ବିରସ୍ତେ ତଥା ଦୈନେ୍ୟ ରସ୍ୱାନକରସେ ରବିବତ୍ତ, ରସେ ଶୃଙ୍ଗାରକେ ରଃ ସ୍ୟାଦ୍ ଗାମ୍ଭୀରେ ହାସ୍ୟକେ ପୁନଃ । ” ପୁଣି ‘ସଙ୍ଗୀତ ମହୋଦଧି’ରେ ବସ୍ତୁତ ହୋଇଅଛି ଯେ “ମୂଳଂ ରସାନାଂ ଷଡ଼ଜାତ୍ୟ ରସଭଃ କରୁଣାଭୁକଃ, ଗାକାରପ୍ତୁ ଶାନ୍ତାନ୍ତା ରସ୍ୱାନକେପ୍ତୁ ମଧ୍ୟମଃ; ଗାଗ୍ରଭୁକଃ ପଞ୍ଚମସ୍ତୁ ଧୈବତଃ କରୁଣାଭୁକଃ, ନିଷାଦୋ ରୌଦ୍ରଗାଗ୍ରତା ଗାନ୍ଧାରଜ୍ଞ-ସମ୍ପତଃ” । ତାହାର ଗ୍ରାଭସ୍ୱ, ଜନ୍ କାଞ୍ଜେନ୍, ଜ୍ୟ ଦେ ବେୟୁର୍ଣ୍ଣେରଲ୍ ଭବ୍ୟାଦି ସୁତ୍ରେପର ପ୍ରଧାନ ସଙ୍ଗୀତ-ବୈଜ୍ଞାନିକମାନଙ୍କର ମତ ହେଉଛି ଯେ, ସା—ଅଳକ ବା ବିପ୍ରମଦାୟକ ସ୍ୱର, ର—ଅଧ୍ୟାସ ବା ଉତ୍ସାହପୂର୍ବକ, ଗ—ଧୀର ବା ଶାନ୍ତପ୍ରଦ, ମ—ନିଶ୍ଚା ବା ରସ୍ୱସୂଚକ, ପ—ପରଷାର ବା ଉଜ୍ଜ୍ୱଳ ସ୍ୱର, ଧ—ଶୋକପୂର୍ବକ ଏବଂ ନ—ଜ୍ଞାନ ବା ପ୍ରଦର୍ଶକ ସ୍ୱର । ଏହି ମତ ସଙ୍ଗରେ ଉପର-ଉଚ୍ଛିଷ୍ଟିତ ‘ସଙ୍ଗୀତ ମହୋଦଧି’ର ମତର ଅନେକ ସାମଞ୍ଜସ୍ୟ ଅଛି—କେବଳ ର ଓ ପ ସମ୍ପର୍କରେ ମେଳ ନାହିଁ । ଗୁଣ-ଗୁଣିଣୀମାନଙ୍କର ରସୋଦାପନା ଶକ୍ତି ଏହି ଅନୁସାରେ ହୋଇଥାଏ; ସେ ବିଷୟ ପରେ କହିବାର ବାଧନା ରହିଲା ।

‘ନାରଦ-ସଂହିତା’ ଇତ୍ୟାଦି ସଂସ୍କୃତ ସଙ୍ଗୀତ ଗ୍ରନ୍ଥମାନଙ୍କରେ ଏହି ସ୍ୱରମାନଙ୍କର ଭିନ୍ନ ଭାତି, ବର୍ଣ୍ଣ, ନାସ୍ତାନ ଓ ସ୍ତ୍ରୀ ପ୍ରାଦି ନିର୍ଦ୍ଦିଷ୍ଟ ହୋଇଅଛି \* ।

ଶୁଦ୍ଧ ସ୍ୱରଗୁଡ଼ିକ ଅର୍ଥାତ୍ କାଠ ଓ ବିକୃତ ସ୍ୱରଗୁଡ଼ିକ ( କଠ-କୋମଳ ) ଶୁଦ୍ଧକାଠ ଓ ପଠତ । ଏହି ବିଭାଗ-ଗୁଡ଼ିକ ଖାଲୁ କାଳନିକ ସଂଯୋଜନା, କି ଏମାନଙ୍କର ପ୍ରକୃତରେ କିଛି ଗଞ୍ଜର ଅର୍ଥ ଅଛି, ତାହାର ସୁକ୍ତି ସଙ୍ଗୀତ ବିତ୍ତର ଅଧିପର୍ଯ୍ୟନ୍ତ କେହି କର ନାହାନ୍ତି ।

ଅଦମ୍ଭ ଭରତୀୟ ସଙ୍ଗୀତରେ ପ୍ରଥମରେ ଯେ କେବଳ ଗୁରଗୋଟି ସ୍ୱର ବ୍ୟବହୃତ ହେଉଥିଲା, ତାହାର ପ୍ରମାଣ ଅହି-ସଙ୍ଗୀତ ସାମବେଦରୁ ପ୍ରମାଣିତ ହୁଏ । ସାମବେଦ କେବଳ ମାତ୍ର ଚତୁଃସ୍ୱର Tetrachord ସାହାଯ୍ୟରେ ଗୀତ ହୁଏ । ଏହି ଚତୁଃସ୍ୱର ସଙ୍ଗୀତର ଅପର ନାମ ସ୍ୱଗୁନ୍ତର । ଏହି ଗୁର ସ୍ୱରରୁ ସପ୍ତସ୍ୱରର ଫମବିକାଶ ହୋଇଅଛି । ତାହାର ପ୍ରମାଣ ହେଉଛି ଯେ ଗୁଣ-ଗୁଣିଣୀମାନଙ୍କ ମଧ୍ୟରେ ଏପରି ଅନେକ ଅଛନ୍ତି ଯେଉଁମାନେ କି କେବଳ ପାଞ୍ଚ ବା ଛଗୋଟି ସ୍ୱରବିଶିଷ୍ଟ—ଯଥା, ହିମୋଳ, ଭୂପାଳୀ, ବିଷ୍ଣୁ ଇତ୍ୟାଦି ।

ଭରତୀୟ ସଙ୍ଗୀତକାରମାନେ ଏହି ସାତଗୋଟି ସ୍ୱରକୁ ବାଲିଗୋଟି ଭାଗରେ ବିଭକ୍ତ କରିଅଛନ୍ତି । ଏହି ବିଭାଗ-ମାନଙ୍କର ନାମ ଶ୍ରୁତି । ଏ ବିଷୟରେ ମଧ୍ୟ ମତ ପାର୍ଥକ୍ୟ ଅଛି । ‘ବିଦ୍ୟାବସୁ’ କହିଅଛନ୍ତି “ ଶ୍ରବଣେନ୍ଦ୍ରିୟଗ୍ରାହ୍ୟତ୍ୱାଦ୍ ଧୂ ନିରେବ ଶ୍ରୁତିଭବେତ୍ ” । ପୁଣି,

“ଅନନ୍ତ୍ୟା ହି ଗ୍ରଜାନାଞ୍ଚ ସୁବସ୍ତୁ ବିପଣ୍ଡିତୋ  
ଯଥା ଧ ନିବିଶେଷାଣା-ମମାନାଂ ଗଗନୋଦରେ ।

ସ୍ୱର	କରୁଣିମି	ନାମ	ବର୍ଣ୍ଣ	ଭାବଦେବତା	ସ୍ତ୍ରୀ	ସମ୍ପ
ଭେଦ	ଜୟଦାପ	ଦ୍ରାହଣ	ବୃଷ	ଅଗ୍ନି	୪ ଗ୍ର.୦	ଦୈବକ
ନର	ଶାକଦାପ	ଶକ୍ତିସ୍ୱ	ବିପିଟ୍ଟର	ଦ୍ରୁହା	୩ ଗ୍ର.୦	ପଞ୍ଚମ
ଗାନ୍ଧାର	ଦୁଶଦାପ	ଦୈଶ୍ୟ	ବନବାୟ	ସରସ୍ୱତୀ	୨ ଗ୍ର.୦	ବସନ୍ତ
ମଧ୍ୟମ	ଶୈଷଦାପ	ପ୍ରାହଣ	ଶୁକ୍ର	ମହାବେଦ	୧ ଗ୍ର.୦	ନନ୍ଦନଦେବ
ପଞ୍ଚମ	ଶାନ୍ତକଦାପ	ବାହୁଣ	ପୀତ	ଲକ୍ଷ୍ମୀ	୪ ଗ୍ର.୦	ମେଘ
ଧୈବକ	ସେତଦାପ	ଶକ୍ତିସ୍ୱ	ଧୂସଳ	ଗଣେଶ	୩ ଗ୍ର.୦	ଶୁ
ରାଗୀ	ସଞ୍ଜକଦାପ	ଦୈଶ୍ୟ	ଦତ୍ତ	ଦୁର୍ଗା	୨ ଗ୍ର.୦	ସଂଗ୍ରାମ

ଉତ୍କଳ ପଦନୋଦ୍ଘୋଳନରାଶିସମୁଦ୍ଧରା  
ଇୟୁତ୍ୟଃ ପ୍ରତିପଦ୍ୟନ୍ତେ ନ ଭବନ୍ତିପରଞ୍ଚରଃ” ।

ଇଲ କୋହଳଃ,

ଇତ୍ୟାଦି । ମାତ୍ର, ‘ନାଟ୍ୟଶାସ୍ତ୍ର’-କାର ଭରତ ଏବଂ  
‘ସଙ୍ଗୀତ ରତ୍ନାକର’-କାର ଶାର୍ଂଙ୍ଗଦେବ, ଏମାନଙ୍କ ମତରେ  
ଶ୍ରୁତି ବାଣିଶଗୋଟି ।

“ଭକ୍ତସ୍ତଃ ପଞ୍ଚମେ ଷଡ଼ଜନେ ମଧ୍ୟମେ ଶ୍ରୁତିସ୍ତୈ ମତଃ,  
ବୃଷଭେ ଯେବତେ ତସ୍ମୈ ହେ ଗାକାର ନିଷାଦସ୍ତୋତଃ” ।

ସା, ମ ଓ ପ ଏମାନେ ଗୁରୁ ଶ୍ରୁତିବିଶିଷ୍ଟ; ଅର୍ଥାତ୍, ସା  
ହେଲ ଗୋଟିଏ ଶ୍ରୁତି ଓ ତାହାର ଅଉ ତିନିଗୋଟି ଶ୍ରୁତି  
ପରେ ତା’ର ପର ସ୍ଵର ର । ସେହିପରି ମ ଗୋଟିଏ ଶ୍ରୁତି,  
ତାହାପରେ ଅଉ ତିନିଗୋଟି ଶ୍ରୁତି ଅନ୍ତରରେ ତା’ର  
ପରସ୍ଵର ପ ଅବସ୍ଥିତ । ପ ମଧ୍ୟ ସେହିପରି ଗୋଟିଏ ଶ୍ରୁତି,  
ଓ ତାହାର ଅଉ ତିନିଗୋଟି ଶ୍ରୁତିପରେ ଧ । ର ଓ ଧ  
ତିନି ଶ୍ରୁତିବିଶିଷ୍ଟ; ଅର୍ଥାତ୍, ର ଓ ତା’ର ପରସ୍ଵର ଗ  
ଏବଂ ଧ ଓ ତା’ର ପରସ୍ଵର ନି, ଏମାନଙ୍କ ମଧ୍ୟରେ ଦୁଇ  
ଦୁଇଟି ଶ୍ରୁତି ଅନ୍ତର । ଗ ଓ ନି ଦୁଇ ଶ୍ରୁତିବିଶିଷ୍ଟ;  
ଅର୍ଥାତ୍, ଗ ଓ ମ ଏବଂ ନି ଓ ସା ମଧ୍ୟରେ ଗୋଟିଏ  
ଗୋଟିଏ ଶ୍ରୁତିର ବ୍ୟବଧାନ । ପ୍ରାଚୀନତମ ସଙ୍ଗୀତରେ  
ଏମାନଙ୍କର ଅନ୍ୟପ୍ରକାର ବିଭାଗ ମଧ୍ୟ ଦୃଷ୍ଟ ହୁଏ ।

ନାମନି-	ସା	ମ	ପ	ଧ	ନି
	୪	+	୩	+	୨
ପ୍ରକ-	୪	+	୩	+	୨
ସ୍ଵରତ-	୪	+	୩	+	୨
ଅଧିକ-	୪	+	୩	+	୨

ସା ଓ ର, ମ ଓ ପ ଏବଂ ଧ ଓ ନି ମଧ୍ୟରେ ଯେଉଁ  
ଅନ୍ତର, ତାହାର ନାମ ବୃହଦନ୍ତର; ର ଓ ଗ ଏବଂ ପ ଓ ଧ  
ମଧ୍ୟରେ ମଧ୍ୟାନ୍ତର ଏବଂ ଗ ଓ ମ ଏବଂ ନି ଓ ସା ମଧ୍ୟରେ  
ହ୍ରଦାନ୍ତର । ଏହି ବୃହଦନ୍ତର ଓ ମଧ୍ୟାନ୍ତର ପୂର୍ଣ୍ଣାନ୍ତର  
ନାମରେ ଓ ହ୍ରଦାନ୍ତର ଅର୍ଦ୍ଧାନ୍ତର ନାମରେ ପ୍ରଚଳିତ ।  
ଏହି ପୂର୍ଣ୍ଣାନ୍ତରକୁ ଅର୍ଦ୍ଧାନ୍ତର ଓ ଅର୍ଦ୍ଧାନ୍ତରକୁ ପୂର୍ଣ୍ଣାନ୍ତର  
କରି ପ୍ରାମଦେବ ସୃଷ୍ଟି କରାହୁଏ ।

ଅଧୁନକ ଯୁଦ୍ଧେୟାୟ ବିଜ୍ଞାନିକ-ସଙ୍ଗୀତ ପଣ୍ଡିତ-  
ମାନଙ୍କ ମତରେ ସ୍ଵରମାନଙ୍କର ମଧ୍ୟଗତ ଅନ୍ତରର ଯେଉଁ

ଅନୁପାତକ ପରିମାଣ ନିର୍ଦ୍ଧାରିତ ହୋଇଅଛି, ତାହା ଅନୁ-  
ମାନଙ୍କର ଶ୍ରୁତିବିଭାଗ ସଙ୍ଗରେ ସମ୍ପୂର୍ଣ୍ଣ ନ ମିଳିଲେ  
ସ୍ଵରା, ସେମାନଙ୍କର ଧାର୍ଯ୍ୟ ଏତେ କମ୍ ଯେ ସହଜରେ  
ତାହା ଧରାପଡ଼େନାହିଁ । ସେମାନଙ୍କର ସ୍ଥିରାକୃତ ପରିମାଣ  
ଗୁଡ଼ିକ ଭାବି ପରିଷ୍କାର । ଗୋଟିଏ ସା ପାଖରୁ ଅନ୍ୟ ସା  
ପର୍ଯ୍ୟନ୍ତ ଯେଉଁ ଅନ୍ତର, ତାହାକୁ \*୩ ଗୋଟି ବିଭାଗରେ  
ବିଭକ୍ତକଲେ, ଏହି ପରିମାଣ ମିଳେ । ତାହାର ଏ ଭାଗରେ  
ବୃହଦନ୍ତର, ୮ ଭାଗରେ ମଧ୍ୟାନ୍ତର ଓ \* ଭାଗରେ ହ୍ରଦା-  
ନ୍ତର ହୁଏ । ଶ୍ରୁତିସଙ୍ଗରେ ତୁଳନାକରି ତାହାର ବିଦ୍ୟ  
ନିମ୍ନରେ ଦିଆଗଲା:—

ଷଡ଼ଜ	_____ ସା
	୯   ୪ ଶ୍ରୁତି
ବୃଷଭ	_____ ର
	୩ ଶ୍ରୁତି
ଗାକାର	_____ ଗ
	* ୨ ଶ୍ରୁତି
ମଧ୍ୟମ	_____ ମ
	୯   ୪ ଶ୍ରୁତି
ପଞ୍ଚମ	_____ ପ
	୮   ୩ ଶ୍ରୁତି
ଧେବତ	_____ ଧ
	୯   ୪ ଶ୍ରୁତି
ନିଷାଦ	_____ ନି
	* ୨ ଶ୍ରୁତି
ଷଡ଼ଜ	_____ ସା
	*୩ _____ ୨ ଶ୍ରୁତି

ବର୍ତ୍ତମାନ ଅନୁମାନଙ୍କର ସଙ୍ଗୀତ ( କିମ୍ବା କାନ ? )  
ଏହି ପରିମାଣକୁ ଆସିଗଲଣି, ତେବେ କାର୍ଣ୍ଣାଟିକ ବା  
ଦାସର ଶାନ୍ତ୍ୟ ସଙ୍ଗୀତର ପ୍ରସ୍ତୁତର ପରିମାଣ ପଳିତଃ ଠିକ୍  
ଏହିପରି ହେଲେ ସ୍ଵରା, ସେଥିରେ ବିକୃତ ବା କୋମଳ  
ର ଓ ଧ ଶୁଦ୍ଧ ସ୍ଵରରୂପରେ ଗୁପ୍ତ । ଅନୁମାନଙ୍କର ରାମ-  
କେଳୀ ବା କାଲୋଞ୍ଜା ରାଗିଣୀ ( ବିକୃତ ) ଠାଟ୍  
୧୫ରେ ତାହାର ଶୁଦ୍ଧ ‘ସା ର ଗ ମ’ ସମାନ ।

କଲୋଞ୍ଜାର ଏହି ସାତଗୋଟି ସ୍ଵରର ସଂକଳନ  
ନିମ୍ନନମଂଷ୍ୟା ପଥାକ୍ରମେ \*୩, ୮୮, ୩୨୦, ୩୪୧,

୩୮, ୪୨ ଓ ୪୦ । ତାହାପରେ ୨୨ର ଦୁଇଗୁଣ, ଅର୍ଥାତ୍ ୪୪ କମ୍ପାନରେ ଯେଉଁ ସ୍ୱର ଉତ୍ପନ୍ନ ହୁଏ ତାହା ଉଚ୍ଚସ୍ୱରର ସ୍ୱର; ଏକ ସେହିସ୍ୱର କ୍ରମେ ରୁଚି ଲତ୍ୟାଦି ନିର୍ଦ୍ଧାରଣ ହୋଇଅଛନ୍ତି । ଏମାନଙ୍କର ଗୋଟିଏ ଗୋଟିଏ ସ୍ୱରକକୁ ଗୋଟିଏ ଗୋଟିଏ ସ୍ୱରକ କହନ୍ତି । ଉଚ୍ଚ ଲାଠି ଅନୁସାରେ ସ୍ୱରକ ଅନେକ ହୋଇପାରେ; କିନ୍ତୁ ମନୁଷ୍ୟ ଶ୍ରବଣେ ତିନିସ୍ୱରକରୁ ଅଧିକ ସ୍ୱର ଉଚ୍ଚାରଣ ହୋଇପାରେନାହିଁ ଓ ସେଥିପାଇଁ ଶ୍ରୀମତୀ ସଙ୍ଗୀତରେ ମାତ୍ର ତିନିଗୋଟି ସ୍ୱରକ ପ୍ରସିଦ୍ଧ, — ମନ୍ତ୍ର, ମଧ୍ୟ, ଏବଂ ତାର । ଏମାନଙ୍କର ଅନ୍ୟାନ୍ୟ ନାମ ମଧ୍ୟ ଅଛି; ଯଥା—ଉଦାସ; ମୁଦାସ, ତାର, ବା ଅନୁଦାସ, ସରତ, ଉଦାସ, କନ୍ୟା ଶାଦ, ମଧ୍ୟ, ତାର, ନାଭି, ବୁକ୍ ଓ କପାଳୀ ବୋଲି ଏମାନଙ୍କର ନାମ ମଧ୍ୟ ଅଛି । ହିନ୍ଦୁ ସଙ୍ଗୀତ-ଶାସ୍ତ୍ରାନୁସାରେ ହୃଦୟର ଅନାହତ ଚକ୍ରରୁ ଉତ୍ପନ୍ନ ଧ୍ୱନି ମନ୍ତ୍ର, କଣ୍ଠର ବିଶୁଦ୍ଧ ଚକ୍ରରୁ ଉତ୍ପନ୍ନ ଧ୍ୱନି ମଧ୍ୟ ଓ ତାଳର ସହସ୍ରା ଚକ୍ରରୁ ଉତ୍ପନ୍ନ ଧ୍ୱନି ତାର । ଏହି ସ୍ୱରସ୍ତ୍ରକକୁ ଇଂରାଜୀରେ ଅକ୍ଟଭ୍ (Octave) ବା ଅଷ୍ଟକ କହନ୍ତି— ସେମାନଙ୍କର ସଙ୍ଗୀତରେ 'ସା ର ଗ ମ ପ ଧ ନି ସା' ଏହି ଆଠଗୋଟି ସ୍ୱର ଗୋଟିଏ ସ୍ୱରକରୂପରେ ଗୃହ୍ୟତ ।

ସ୍ଥଳରେ ଅଗ୍ରଣିତାପ୍ତ ଚି ପିଧର, ଆଦ୍ୟାତକଲେ ବାହାରକ ତାର-ସ୍ୱରକର ସା । “ଧ୍ୱନିବନ୍ଧି ଗଣାୟାଂ ମଧ୍ୟ ତାରକ-ସଃ ସ୍ଥିତିଃ” ଅର୍ଥାତ୍ ବାହାରକ ତାର-ସା ବାହାରକ ତାରର ୨ ଅଂଶରୁ । ତାରକର ଆୟତନକୁ ପରିମାଣ ଅନୁସାରେ ଏହି ୨ ରୂପେ ବଦଳି କରାଯିବ ସେଥିରୁ ଉତ୍ପନ୍ନ ଶବ୍ଦ ମଧ୍ୟ କ୍ରମେ କ୍ରମେ ତଳକୁ ଗସି ନି-ଧ-ପ-ମ-ଗ-ର-ରୂପରେ ପରିଣତ ହେବ । ପ୍ରଥମେ ମ-ସ୍ୱରକି କପରି ବାହାରକ ଦେଖାଯାଉ । “ଉଦୟୋଃ ଶକ୍ତିଃସୌର୍ଯ୍ୟେ ମଧ୍ୟମଂ ସ୍ୱରମାଚରେତ୍” । ଉପର ଲିଖିତ ଦୁଇ ସା-ର ଠିକ୍ ମଝିରେ ଚି ପି ଆଦ୍ୟାତ କଲେ ମ-ସ୍ୱର ବାହାରକ ଅର୍ଥାତ୍, ତାରକ ଅଧାର ଅଧା, ବା  $\frac{1}{2} \times \frac{1}{2} = \frac{1}{4}$  ଅଂଶ ବାଦଦେଇ, ବାକି  $\frac{3}{4}$  ଅଂଶକୁ ଆଦ୍ୟାତକଲେ ଉତ୍ପନ୍ନ ହେବ ସେହି ସ୍ୱର, ତାହା ମ । ପୁଣି, “କିରୁଗାମୁକ-ଗଣାୟାଂ ପଞ୍ଚମଃ ସ୍ୟାଉଦଗ୍ରମେ” । ସମଗ୍ର ତାରକିକୁ ତିନି ସମାନଭାଗରେ ବିଭକ୍ତକରି, ପ୍ରଥମ  $\frac{1}{3}$  ଅଂଶ ବାଦଦେଇ, ବାକି  $\frac{2}{3}$  ଅଂଶକୁ ଆଦ୍ୟାତକଲେ ବାହାରକ ପ-ସ୍ୱର “ଶକ୍ତିପଞ୍ଚମସୌର୍ଯ୍ୟେ ଗାଳାୟସଃ ସ୍ଥିତିର୍ଭବେତ୍” ସମ୍ପୂର୍ଣ୍ଣ ତାରକିରୁ ତାହାର ପ୍ରଥମ ଏକ-ପଞ୍ଚମାଂଶ ବାଦଦେଇ, ବାକି  $\frac{4}{5}$  ଅଂଶରୁ ଗ-ସ୍ୱର ଜାତହୁଏ । “ସ ପୟୋଃ ପୂର୍ବ ଭଗେ ବ ସ୍ତ୍ରୀମାୟୋଃ ଧ୍ୟ ସ୍ୱରଃ । ଉଦାସ ସ୍ୱରକର ସା-ଠାରୁ ପ ଯେତକ ଉଚ୍ଚ, ସେହି ପ-ଠାରୁ ତାରସ୍ୱରକର ର ତେତକ ଉଚ୍ଚ, ଅର୍ଥାତ୍, ପ-କୁ ସା ବୋଲି ଧରଲେ, ତାର-ର ହେବ ତାହାର ପ । ଅନୁପାତକ ଅଙ୍କ ହସାଦେ—

ସା: ପ: ପ: ର: ଅର୍ଥାତ୍ ୧: ୨: ୩: ୪: ର: ଅର୍ଥାତ୍ ତାର-ର =  $\frac{2}{3} \times \frac{1}{2} = \frac{1}{3}$  । ତାହାହେଲେ ମୁଦାସ ର-ର ଲମ୍ବ ହେଉଛି ତାର ର-ର ଦୁଇଗୁଣ, ବା  $\frac{1}{2} \times 2 = 1$ ; ଅର୍ଥାତ୍, ସମ୍ପୂର୍ଣ୍ଣ ତାରକର ପ୍ରଥମ  $\frac{1}{2}$  ଅଂଶ ବାଦଦେଇ, ବାକି  $\frac{1}{2}$  ଅଂଶକୁ ଆଦ୍ୟାତକଲେ ର-ସ୍ୱରକି ଉତ୍ପନ୍ନ ହେବ । ପୁଣି, “ପ-ପୟୋର୍ଯ୍ୟଧ୍ୟଦେଶେ ରୁ ଧ୍ୟେନତଂ ସ୍ୱରମାଚରେତ୍” । ପ ସଙ୍ଗରେ ତାରସ୍ୱରକ ସା-ର ସେହି ସମ୍ପର୍କ, ବା ସା ସଙ୍ଗରେ ମ-ର ସେହି ସମ୍ପର୍କ, ଗ ସଙ୍ଗରେ ଧ-ର ଗେହ୍ଲ ମମ୍ପର୍କ । ଅର୍ଥାତ୍, କୈଶିକିୟ ଅନୁସାରେ:—

ଶ୍ରୀ ଏ ତାରରୁ ଏହି ସ୍ୱରଗୁଡ଼ିକ ନିର୍ଦ୍ଧାରଣ କରିବେ ବାହାର କରିବାର ଖୁବ୍ ସହଜ ଉପାୟ ଅଛି । ସୁରୋପାୟ ବିଜ୍ଞାନ-ଶାସ୍ତ୍ରରେ ଏହା ଗୋଟିଏ ଏକତାର Monochord ସାହାଯ୍ୟରେ କିମ୍ବଦ ଶ୍ରବଣେ ପରୀକ୍ଷିତ । ଅର୍ଥାତ୍-ରୂପମାନେ ମଧ୍ୟ ସଙ୍ଗୀତର ଉପପତ୍ତିକ ବିଜ୍ଞାନରେ ଏହାର ଏକପ୍ରକାର ବ୍ୟାଖ୍ୟା ଦେଇଅଛନ୍ତି । ସେ ଉପାୟଟି ଏହି:—ଗଣା କନ୍ୟା ଏକତାରର ସମ୍ପୂର୍ଣ୍ଣ ତାରକିକୁ, କନ୍ୟା ଦୁଇପ୍ରାନ୍ତରେ ବନ୍ଧି ଯେ କୌଣସି ଶ୍ରୀ ଏ ତାରକୁ ଆଦ୍ୟାତକଲେ, ତାରକର tension ଅନୁସାରେ, ଅର୍ଥାତ୍ ତାରକି ଯେତେ କୋରରେ ଭିତ୍ତା ହୋଇଥିବ, ସେଥିରୁ ଉତ୍ପନ୍ନ ଶବ୍ଦ ସେହି ଅନୁସାରେ ବଦଳି ହେବ । ତାରକିର ଦୀର୍ଘତା ଓ ଶକ୍ତି ଅନୁସାରେ ମଧ୍ୟ ସ୍ୱରର ଲାଠି ଓ ଉଚ୍ଚତା ହୁଏ । ସମ୍ପୂର୍ଣ୍ଣ ତାରକିରୁ ସେହି ସ୍ୱର ବାହାରକ ତାହା ମୁଦାସ ସ୍ୱରକର ସା । ସେହି ତାରକିକୁ ସମାନ ଦୁଇଭାଗକରି, ଅଧେ ବାଦ ଦେଇ, ଅର୍ଥାତ୍ ଠିକ୍ ମଧ୍ୟ-



୧ ଃ : ଃ : ଃ  
 $y = \frac{x}{x} \times \frac{x}{x} = \frac{x}{x}$

ତାହାହେଲେ, ଧ-ସ୍ଵର ବାହାର କରବାପାଇଁ ତାରର ଲମ୍ବ ହେବ ସମଗ୍ର ତାରଟିର ୩ ଅଂଶ । “ତତ୍ତ୍ଵାଂଶ ହ୍ରସ୍ଵ ସଂତ୍ୟାଗାଲି ଷାଦସ୍ୟ ସ୍ଥିତିର୍ଭବେତ୍” । ସା ସଙ୍ଗରେ ଗ-ର ଯେଉଁ ସମ୍ପର୍କ, ପ ସଙ୍ଗରେ ନି ର ମଧ୍ୟ ସେହି ସମ୍ପର୍କ । ଅତଏବ, ନ =  $\frac{x}{x} \times \frac{x}{x} = \frac{x}{x}$ ; ଅର୍ଥାତ୍, ସମ୍ପୂର୍ଣ୍ଣ ତାରଟିର ୨ ଅଂଶ ତ୍ୟାଗକରି, ବାକି ୧ ଅଂଶକୁ ଆବାଦକଲେ ନ-ସ୍ଵର ଜାତହେବ । ସଂକ୍ଷେପରେ କହି-ନାକୁ ଗଲେ, ଗୋଟିଏ ସମଗ୍ରତାରରୁ ଉତ୍ପନ୍ନ ଶବ୍ଦ...ସା,

- ତାରଟିର ୧ ଅଂଶରୁ      ...ର,  
 ...ଗ,  
 ...ମ,  
 ,, ...ପ,  
 ...ଧ ଏବଂ  
 ୧୫      ...ନ ।

ପୁଣି, ଏମାନଙ୍କର ଅଧାରୁ ଉତ୍ପନ୍ନ ଶବ୍ଦଗୁଡ଼ିକ ଯଥାକ୍ରମେ ତାର ସପ୍ତକର ସ୍ଵର । ଉଦାହରଣ ଯଥା;—  
 ୧ (ଧ) ର ଅଥା ୧ ଅଂଶରୁ ତାର ଧ ଉତ୍ପନ୍ନ ହେବ,  
 ବା ୧ (ଗ) ର ଅଥା ୧ ଅଂଶରୁ ତାର ଗ ଉତ୍ପନ୍ନ ହେବ  
 ଇତ୍ୟାଦି ।

ଉଚ୍ଛିଷ୍ଟିତ ସାତଗୋଟି ସ୍ଵରମଧ୍ୟରେ ଅଉ ପାଞ୍ଚଗୋଟି ଅର୍ଦ୍ଧସ୍ଵର ମଧ୍ୟ ବ୍ୟବହୃତ ହୁଅନ୍ତି । ସା ଓ ର ମଧ୍ୟରେ କୋମଳ-ର, ର ଓ ଗ ମଧ୍ୟରେ କୋମଳ ଗ, ମ ଓ ପ ମଧ୍ୟରେ କଡ଼-ମ, ପ ଓ ଧ ମଧ୍ୟରେ କୋମଳ-ଧ ଏବଂ ଧ ଓ ନ ମଧ୍ୟରେ କୋମଳ—ନ । ଏହି ପ୍ରବନ୍ଧରେ କୋମଳର ସଙ୍କେତଚିହ୍ନ ହେବ ଓ—କାର ( ଗ ) ଏବଂ କଡ଼ର ଚିହ୍ନ ହେବ ଇ—କାର ( ୧ ); ଅର୍ଥାତ୍, ‘ସୋ’ ଲେଖିଲେ ଅର୍ଦ୍ଧହେକ-କୋମଳ-ଧ ବା ‘ମା’ ଲେଖିଲେ ଅର୍ଦ୍ଧହେକ କଡ଼-ମ, ଇତ୍ୟାଦି । ଅଧୁନାକ ଭ୍ରବତମ୍ବ

ସଙ୍ଗୀତର ସ୍ଵର ସପ୍ତକରେ କୋମଳ ଓ କଡ଼ ସ୍ଵରମାନଙ୍କର ସ୍ଥାନ ଶୁଦ୍ଧସହ ନିମ୍ନରେ ପ୍ରଦର୍ଶିତ ହେଲା:—

ସାଧାରଣ ହାରମୋନିୟମ୍ ଯନ୍ତ୍ରରେ ଏହି ବାରଗୋଟି ସ୍ଵର ବ୍ୟବହୃତ; ସପ୍ତକସଂଖ୍ୟା ଭିନ୍ନ କିମ୍ବା ତତୋଽଧିକ ଥାଏ । ତେବେ ଶୁଦ୍ଧ-ହାରମୋନିୟମ୍ ବୋଲି ଏକପ୍ରକାର ଯନ୍ତ୍ର ବାହାରଅଛି — ସେଥିରେ ଶୁଦ୍ଧଗୁଡ଼ିକ ମଧ୍ୟ ଅଛି । କିନ୍ତୁ ସେ ହାରମୋନିୟମ୍‌ର ବହୁଳ ପ୍ରସାର ନାହିଁ ଓ ଅତୁର ଦଶସ୍ୟତାରେ ହେବାର ଆଶା ମଧ୍ୟ ଖୁବକମ୍ । ସାଧାରଣତଃ ଯେଉଁ ହାରମୋନିୟମ୍ ସତରଂରେ ବ୍ୟବହୃତ ହେଉଅଛି, ତାହାର ସ୍ଵରସମୂହ ଯେଉଁ ସବୁଜିରେ ସଜ୍ଜିତ ହୋଇ-ଅଛନ୍ତି; ତାହା ଏହି ପ୍ରବନ୍ଧର ଅଲୋଚ୍ୟ ବିଷୟ ।

ସ	୧	ଗ
ର	୨	ମ
ଧ	୩	ପ
ଧ	୪	ଧ
ନ	୫	ନ
ନ	୬	ନ
ନ	୭	ନ
ନ	୮	ନ
ନ	୯	ନ
ନ	୧୦	ନ
ନ	୧୧	ନ
ନ	୧୨	ନ
ନ	୧୩	ନ
ନ	୧୪	ନ
ନ	୧୫	ନ

ଅନେକଙ୍କର ଧାରଣା ଯେ ହାରମୋନିୟମ୍‌ର ଯେଉଁ ପର୍ଦ୍ଦାକୁ ଇଚ୍ଛା ସେହି ପର୍ଦ୍ଦାକୁ ସା ଧର ନିର୍ଦ୍ଦିଷ୍ଟ ଭାବରେ ବଜାଇ ପାରାଯାଏ; ମାତ୍ର ତାହା ନୁହେଁ । ଉପରେ ଦିଆ ଯାଇଥିବା ଛବିଟି ଦେଖନ୍ତୁ,—ସା—ଠାରୁ ର ମଧ୍ୟରେ ସବୁବେଳେ ଭିନ୍ନଗୋଟିଶ୍ରୁତି ଅନ୍ତର ରହିବ । ଯଦି ସପ୍ତମ-ଶ୍ରୁତିରେ ଥିବା ଗୋ—କୁ ସା ଧରାଯାଏ, ର ପଞ୍ଚମ ଏକାଦଶ ଶ୍ରୁତିରେ; ମାତ୍ର ସେ ଶ୍ରୁତିଟି ହାରମୋନିୟମ୍‌ରେ ନାହିଁ କେବଳ ରେ ଏବଂ ପ ଏହି ଦୁହେଁକୁ ସା ଧର ନିର୍ଦ୍ଦିଷ୍ଟ ଭାବରେ ବଜାଇ ପାରାଯାଏ । ସ୍ଵରମାନଙ୍କର ପାଞ୍ଚାତ୍ମ୍ୟ ପରମାଣ ଅନୁସାରେ ମଧ୍ୟ ଏହି ଦୋଷ ଘଟେ ।

ଏଠାରେ ଏମାନଙ୍କର ଇଂରେଜିନାମ ନ କହିଲେ ଗୋଳମାଳ ହୋଇପାରେ । ଭିନ୍ନସପ୍ତକ ବିଶିଷ୍ଟ ହାର-ମୋନିୟମ୍‌ରେ ପ୍ରଥମ-ଐତ୍ଧ ପର୍ଦ୍ଦାର ନାମ ସି (c); ଏହାହିଁ ହାରମୋନିୟମ୍‌ରେ ଶୁଦ୍ଧ ସା । ପରେ ପରେ



ସାରେ ଅତି ସହଜହେବ । ହାରମୋନିୟମ୍, ଅର୍ଗାନ୍ କମ୍ପା ପିୟାନୋରେ ସ୍ୱର ନିର୍ଦ୍ଧାରଣ ପାଇଁ ଏ ନିୟମର କେବେହେଁ କୌଣସି ବ୍ୟତିକ୍ରମ ହେବନାହିଁ ।

ପାଶ୍ଚାତ୍ୟ ଯନ୍ତ୍ର ହାରମୋନିୟମ୍ ସମ୍ବନ୍ଧରେ ଲେଖିବାକୁ ଯାଇ, ପଶ୍ଚାତ୍ୟ ସଙ୍ଗୀତର ପ୍ରାଣହରଣ ହାରମନି (Harmony) ବା ରଞ୍ଜନାତ୍ମକ ବହୁମେଳ ବିଷୟରେ କିଛି ସପେକ୍ଷେ ନ କହିଲେ ପ୍ରବନ୍ଧଟି ଅସମ୍ପୂର୍ଣ୍ଣ ରହିଯାଉଛି । ଦୁଇ ବା ତତୋଽଧିକ କେତେଗୁଡ଼ିଏ ସ୍ୱରର ଏକତ୍ର ସଂଲିଖିତ ଶବ୍ଦ ସୁଦ୍ଧା ଶୁଭ-ମଧୁର ହୋଇଥାଏ; ଯେପରି ସତ୍ତ୍ୱ ଓ ତା'ର ଅଷ୍ଟମ ସ୍ୱର, ଅର୍ଥାତ୍ ତାରାସପ୍ତକର ସା, ଏ ଦୁହେଁ ପ୍ରାୟ ସମ୍ପୂର୍ଣ୍ଣ ମିଳିଯାଇ ଶୁଭସ୍ୱରଣ ହୋଇଥାନ୍ତି । ସତ୍ତ୍ୱ ସଙ୍ଗରେ ପଞ୍ଚମ ସ୍ୱରର ମଧ୍ୟ ସପେକ୍ଷ ମେଳ ଅଛି, ଓ ତା'ପର କ୍ରମାନ୍ୱୟେ ମ, ଗ ଓ ଧ-ର ମେଳ । ଇ ଓ ନି, କେବଳ ଏହି ଦୁଇଟି ସ୍ୱର ସଙ୍ଗରେ ସତ୍ତ୍ୱର ଗରମେଳ । ଯେ କୌଣସି ସ୍ୱର ଉଚ୍ଚାରିତ ବା ବାଦିତ ହେଲେ, ସର୍ବ ପ୍ରଥମେ ପୂର୍ଣ୍ଣଶ୍ରୁତି (upper partials) ଉତ୍ପନ୍ନହୁଏ ଓ ତାହାପରେ ମୂଳ ବା ଅସଲସ୍ୱରଟି ବାହାରେ । ମୂଳ ସ୍ୱରପରେ ପୁଣି ରଞ୍ଜନାତ୍ମକ ଅନୁର ଦୁଇଟି ଧନ ଉତ୍ପନ୍ନ ହୋଇ, ସ୍ୱରଟିର ନିବୃତ୍ତି ହୁଏ । ଏହି ରଞ୍ଜନାତ୍ମକ ଧନ ଦୁଇଟି ମୂଳସ୍ୱରର ଗାନ୍ଧାର ଓ ପଞ୍ଚମ । ଅର୍ଥାତ୍, ପ୍ରତ୍ୟେକ ସ୍ୱର ସା-ଗ-ଝ ଏହି ତିନିଗୋଟି ସ୍ୱର ପରେ ପରେ ଉଦ୍ଧାର କରେ । ଏହି ସା-ଗ-ଝ ସମାହାର ହେଉଛି ହାରମନିର ମୂଳତତ୍ତ୍ୱ ।

ହାରମୋନିୟମ୍ ଯନ୍ତ୍ରଟି ଏହି ହାରମନି ବଜାଇବାପାଇଁ ପ୍ରଣସ୍ତ ଓ ସେଇଥିପାଇଁ ସେଥିରେ ହାରମନି ସହ ବଜାଇଲେ ଭଲ ଶୁଭେ ।

ତେବେ, ଶେଷକଥା ଏହି ଯେ ହାରମୋନିୟମ୍, ପିୟାନୋ ଆଦି ବଜା-ସ୍ୱର ଯନ୍ତ୍ରଗୁଡ଼ିକ, ମଧୁରସ୍ୱର ବିଶିଷ୍ଟ ହେଲେସୁଦ୍ଧା, ବିଶୁଦ୍ଧ ନୁହନ୍ତି; ଏହା ଯୁଗ୍ମୋପାୟ ପଣ୍ଡିତମାନେ ସୁଦ୍ଧା ସ୍ୱୀକାର କରନ୍ତି । ଏହି ଅଶୁଦ୍ଧତା ସେମାନଙ୍କର ଇଚ୍ଛାକୃତ । ସତ୍ତ୍ୱର ପରିବର୍ତ୍ତନ ଓ ମୂଳଦୁର୍ଗୁଣ ସତ୍ତ୍ୱର ସଂକ୍ରମଣର (transition) ସ୍ୱରାଧିପାଇଁ ସେମାନେ ଏହି ଯନ୍ତ୍ରଗୁଡ଼ିକର ସ୍ୱରସମୂହକୁ କିଛିତ ଭିନ୍ନ ନୀତି କରି ଆନୁପାତକ ସମତା ବିଶିଷ୍ଟ (equal temperament) କରିନେଇ ପଛନ୍ତି । ବହୁମେଳ (harmony, chord) ବାଦନପଦ୍ଧତି ଥିବାରୁ, ଦୋଷ-ସବୁ ଲୁଚିଯାଇ, ପଶ୍ଚାତ୍ୟ-ସଙ୍ଗୀତର ତଦ୍ୱାରା ବିଶେଷ କିଛି ଶକ୍ତି ହୁଏନାହିଁ । କିନ୍ତୁ, ଏକେ ଅଶୁଦ୍ଧ, ତା'ପରେ ପୁଣି ଭାରତୀୟ ସଙ୍ଗୀତର ଅସଲ ସୌନ୍ଦର୍ଯ୍ୟ ସେହିମିତ୍ତ ତାହା ପ୍ରକାଶ କରବାରେ ସମ୍ପୂର୍ଣ୍ଣ ଅକ୍ଷମ, ଏପରି ଅବସ୍ଥାରେ ଏ ଯନ୍ତ୍ରଗୁଡ଼ିକ ପ୍ରକୃତ ଭାରତୀୟ ସଙ୍ଗୀତପାଇଁ କିପରି ଉପଯୋଗୀ, ତାହା କହିବା ବାହୁଲ୍ୟ ମାତ୍ର । ଗତ ବା କନଗର୍ଟ ବଜାଇବାପାଇଁ ଏମାନେ ବେଶ୍ ପ୍ରଣସ୍ତ; ମାତ୍ର, ଉଚ୍ଚଅକ୍ଷର ଭାରତୀୟ ସଙ୍ଗୀତ କଥା ଦୂରେ ଥାଉ, ସାମାନ୍ୟ ଓଡ଼ିଆ-ଜନନର ସୁଦ୍ଧା ସ୍ୱର-ସୌନ୍ଦର୍ଯ୍ୟ ପ୍ରକାଶ କରବାରେ ଯେ ଏମାନେ ଏକାଥରକେ ପଞ୍ଚୁ ଏହା ବୋଧହୁଏ ସମସ୍ତେ ମାନିବେ ।

### ଅନୁଭବ ।

ଶ୍ରୀ ଲକ୍ଷ୍ମୀକାନ୍ତ ମହାପାତ୍ର ।

ଯେ ବର୍ଷ ଗ୍ରୀଷ୍ମାକାଳରେ ବନନଯାତ ଦେଖିବା ବାହାନାରେ ପୂର୍ଣ୍ଣରେ ରହିଗଲି ପ୍ରାୟ ମାସାଧିକ କାଳ । ବସାଣଣ ସମ୍ପୂର୍ଣ୍ଣକୂଳରେ । ଗ୍ରୀଷ୍ମର ପ୍ରଚଣ୍ଡ ବାଉରୁ

ରକ୍ଷାପାଇ ଆଉ ସେ ସ୍ଥାନ ଛାଡ଼ିଯିବାକୁ ମନ ବଳୁ ନଥାଏ । କିନ୍ତୁ ପ୍ରାୟ ପ୍ରତିଦିନ ଥରେ ହେଲେ ମୋତେ ସହର ଭିତରକୁ ଆସିବାକୁ ପଡ଼େ । ଫେରାଇବେଳକୁ

କେଉଁଦିନ ଦିନ ଦିପହର କେଉଁଦିନ ବା ବୃତ ଦିପହର ହୁଏ, ତା'ର ଠିକଣା କଥାଏ । ନିର୍ଦ୍ଦିନ୍ତ, ନିର୍ଦ୍ଦର୍ଶୀ ହେଲେ ଏହୁପରି ଅନୁସନ୍ଧ୍ୟା ସଂକଳିତା ସାଧୁକିକ ।

ଯେତେବେଳେ ମୁଁ ସେବାଟେ ଯାଏଁ, ଗୋଟାଏ ବରଗଛ ତଳେ ଜଣେ ଅନ୍ଧକୁ ବସିଥିବାର ଦେଖି । କିବା ଖରା, କିବା ବର୍ଷା, କିବା ସଞ୍ଜ, କିବା ସକାଳ, ଯେବେ ମୁଁ ସେ ବାଟଦେଇ ଯା'ଆସ କରୁଛି, ତେବେ ମୁଁ ତା'କୁ ସେହି ଏକଭାବରେ ବସିରହିବାର ଦେଖିଛି । ପ୍ରଥମେ ପ୍ରଥମେ ତାହାକୁ ସଂଧ୍ୟାରେ ଉତ୍ସୁକ ବୋଲି ଭାବିଥିଲି । କିନ୍ତୁ ଥରକୁଥର ମୁଁ ଅସମୟରେ ସବା ଏକସ୍ଥାନରେ ଦେଖି ତାହା ସମ୍ବନ୍ଧରେ ଫିକିଏ କୌତୂହଳ ଜନ୍ମିଲି । ଦିନକରେ ତାକୁ ଗୋଟିଏ ଯୋଗ୍ୟ ପ୍ରଶ୍ନ ପଚାରି ପଚାରିବାଟାଏ ଦେଇଆସିଲି । ପୁଣି ଅଧିକଦିନେ ସେହିପରି ଅଭିଗୋଟାଏ । ଏହିପରି ସାରାବାର କଥାବାଚା ଓ ବଦାନ୍ୟତା ହେଉ ଅଳ୍ପ ବୃତ୍ତ କର ଟିକିଏ ସନ୍ଦେହ ତା ଜନ୍ମିଲି । ମୁଁ ଅଧିକାର ଜାଣିପାରିଲେ, ଅନ୍ଧର ଚରମେଦାତୁତ ବଦନପତ୍ରକୁ ହଠାତ୍ ଅପୂର୍ବ କୋଣରେ ଯତନପୂର୍ବ ଭାବରେ ଉଠେ । ଜଗତର ଶୋଭା-ସମ୍ପଦରୁ ଯେ ଚରମସ୍ତର ତାହାର ଭଲମାତ୍ର ଆନନ୍ଦ ଦେଖି ମୋର ହୃଦୟ ମଧ୍ୟ ଆନନ୍ଦିତ ହୁଏ । ଅହା ! ସଂସାରର ଅବହେଳିତ ହତଭାଗ୍ୟ ପକ୍ଷରେ ସାମାନ୍ୟ ଟିକିଏ ମିଠା କଥା କେତେ ମୂଲ୍ୟବାନ ! ସହାନୁଭୂତିର ଶ୍ରୀଣ ନିଶ୍ଚାସିଏ, ସମବେଦନାର କର୍ତ୍ତୂଳ କଥା ପଦେ;—ଏତକ କମ୍ ଖରଚରେ ଏତେ ବେଶି ଲାଭ ଅର୍ଥ କହିଥିଲେ ଅଛି କି ନା ସମେତ । ଏ ଆନନ୍ଦଟିକି, ଏ ହୃଦୟଟିକର ମୂଲ୍ୟ ନାହିଁ !

ମୁଁ ଦେଖି, ସେ କ'ଣ କହିବ ବୋଲି ମନକରେ— କିନ୍ତୁ କହେନାହିଁ । ଦିନେ ସେ ଅନେକ ଚେଷ୍ଟାକର କଥା କହିଲେ । “ଜଗନ୍ନାଥେ”—ଏତକ କହି ଗୋଟାଏ ଢୋକ ଗଲେ । ତା'ର ଗଦୁଦ ଭାବ ଦେଖି ମୁଁ ଧୀରେ ଧୀ ତା ପାଖରେ ବସିଲି । ଅନ୍ଧ କହିବାକୁ ଲାଗିଲା—

“ଠାକୁରେ ମୋତେ ସଖ ଦେଇଥିଲେ—ଖୁବ୍ ସଖ ଦେଇଥିଲେ । କାହାର ହାତକୁ ନ ଚାହିଁ, ଅପଣା

ପାଲୁଗଣିଆରେ ଆପେ ଉପାୟ କର ମୋର କିଛି ଅଭାବ ନ ଥିଲା । ମୋ ସରକୁ ମୁଁ ମାଲିକ । ମୋ ଉପରେ କଥା କହିବାକୁ କେହି ତ ନଥିଲେ । ତହିଁକି ମୋର ସ୍ୱଭାବ ନଥିଲା ସବୁକଥାରେ ପରର ଅନୁସରଣ କରିବା । କେଉଁବି ସେ ଟେକ୍ ରଖିଥିଲେ ସେହିପରି ।

ଆପେ ବାଛି ନିକ କନାଟିଏ ରହିଥିଲେ । ଏହି ହାତରେ କମାଇ, ବା'କୋତ ରହିବଟଙ୍କା କନିଆସୁନା ଗଣିଦେଇଛି । ବହୁଟି ଯେପରି ଯୋଗା, ସେହିପରି ଲାଙ୍ଗିବନ୍ତୁ । ତା ପହରା ଏବଳି ଯେ, ସେ ମୋ ସରରେ ଗୋଡ଼ ଦେଲିଠାରୁ ମୋର ଦିନକୁଦିନ ବଡ଼ହୁହେବାକୁ ଲାଗିଲା । ମୁଁ ତାକୁ ଏପରି ଦେଖିପାରିଥିଲି ଯେ, ତା' ମନ ଦେନିଆପାଇଁ ଭିତରେ ଭିତରେ ମୁଁ ସବୁବେଳେ ଲାଗିଯାଏଁ । ରଲ ଦରବଟିଏ, ସଲ ଶାଢ଼ୀ ଖଣ୍ଡିଏ, ରଲ ଅଳଙ୍କାରଟାଏ, ଯାହା ଯହିଁ ଦେଖେ, ତାହା ତା'ପାଇଁ ନ ଅଣିନାଯାକେ ମନରେ ମୋର ସନ୍ତୋଷ ନଥାଏ । ସେ ମଧ୍ୟ ସେହିପରି ଆଦର, ଯତ୍ନ, ସେବା, ଶୁଣୁଣାହାର ତା'ର ରତ୍ନପଟ ସୁଟେ କରିଦିଏ । ଏହୁପରି ଅମ ଦିନ ବଡ଼ ଆନନ୍ଦରେ, ବଡ଼ ଆସ୍ତରେ ପ୍ରଶଂସାପର ଗୁଣଗାତ୍ର ପର ଗତ ଗତ ଗୁଲୁଯାଉଥାଏ ।

କିଛିକାଳ ଅନ୍ଧେ, ଝିଅଟିଏ କନ୍ଦୁହେଲା । ସେଉଟିକୁ ଆମେ ବ'ପଗଣୀ ଜାଗନପରି କରଥାଉଁ । କାମ ପାଲଟିରୁ ଲେଉଟି ସଞ୍ଜପହର, ଦୁହେଁଯାକ ମୁହଁମୁହଁ ହୋଇ ଯେତେବେଳେ ସେ ଗୁଲୁଗୁଲୁଆ ପିଲଟିକୁ ଗୋଲକରୁଁ, ସେତେବେଳେ ଆମ ସୁଖ ଯେ ଦେଖିଥିବ ସେ ନିଶ୍ଚୟ ହେଲେ ମନେକରିଥିବ କି ସଂସାରଟା-ଯାକର ସୁଖତକ ସବୁ ସ୍ୱୀକ୍ଷକ ଭାଗରେ ପଡ଼େ ।”

“ଏ ସଖ କିନ୍ତୁ ଚରଦିନ ରହିଲାନାହିଁ । ଶ୍ୟାତା ଏ ଗରବ ପର ସହପାରିଲେନାହିଁ । ତାଙ୍କର ବଡ଼ ଦୟା—” ଏତକ କହି ଅନ୍ଧ ଗୋଟିଏ ଦୀର୍ଘ ନିଶ୍ୱାସ ପକାଇଲା । ପୁଣି ଆରମ୍ଭ କଲା— “ଦିନେ ମତେ ଜର ଆସିଲା । ଗୁଡ଼ି ଗୁଡ଼ି ଦେହପାକ ଗୋଟିଏ କର ଠାକୁରଣୀ ବାହାରିପଡ଼ିଲେ । ସେ ଯହିଁ କଷ୍ଟ ବାବୁ, ତା' ସାରା ଶିଖକୁ ନୋହୁ । ଦେହରେ

ହୁଏମାନ ବସାଇବାକୁ ଥାନ ନାହିଁ । ଏହିପରି ଦଶ ପନ୍ଦର ଦିନ ଜାଳ ପୂଜରତ୍ନରେ ଘାଣ୍ଟି ହୋଇ ହୋଇ, ବିକା ଛୁଟିକା ସହ ମାଙ୍କ ଦୟାରୁ ଜୀବନରେ ବହୁଗଲି; କିନ୍ତୁ ଜୀବନର ସାର ସହିଁ ଚନ୍ଦ୍ର ଦିଗ୍‌ଟି, ମା' ଠାକୁରାଣୀ ତାଙ୍କ ବିଦାଳରୂପେ ଦେଖି ଚାଲିଗଲେ । କଣ କହିବି, ଏହି ରୋଗ ବେଳରେ ମୋ ସ୍ତ୍ରୀ ସହିଁ ସେବା ସହ କରିଛି ତା' ନପାଇଥିଲେ ଏ ପ୍ରାଣ କେବେ ରହିନଥାନ୍ତା । ତେବେ ତାହାକି ମୋ ପକ୍ଷରେ ରଲ ଥିଲା । ହଁ, ଶେଷରେ ଚନ୍ଦ୍ର ଯୋଡକ ହସାଇ ନିଶ୍ଚିନ୍ତ ହୋଇ ଘରେ ରହିଲ । ସାହା କିଛି ସହସ୍ତୁ ଥିଲା ତାହା ରୋଗକାଳରେ ପ୍ରାୟ ସରଥିଲା । ବାକି କିଛିଦିନ ଟଣାଓଟଣି କରି ଚଳିଲା । ତେଣିକି ଅଭବ, ହଉଁ ହଉଁ ଉପବାସ । ମୋର ଢେଡେ ଶରଧାର ଭୂଆଣ୍ଟଣୀ, ସାଇରେ ଲାଗି ତାକୁ ଭିନ୍ନପେଟେ ପୋଷିବାକୁ ପଡିଲା । ବାଧାତା ଲେଖନକୁ ବଳ କାହାର ! ଝିଅଟାକୁ ସେତେବେଳେ ବର୍ଷ ଅଠ । କଥାରେ କହନ୍ତି ଅଭବରେ ସୁଭାବ ନଷ୍ଟ । କ୍ରମେ ଦେଖିଲି ଅମ ଦୁଇପ୍ରାଣୀକ ଭିତରେ ସଗର କମିଅଛିଲା । ମନକୁ ସାନ୍ତୁନା ଦେଲି କି “ନିତି ମନକୁ ଚାହାନ୍ତାନାହିଁ” । କିନ୍ତୁ ଏ ଅସୁହାନ୍ତାଟା ବହିଃ ହେଲ ଅବହେଳା,—ହେଉଁଁଁ ବରଭୁକ୍ତି, ଗାଳି, ଗୁଲ୍‌କ, ଶମ୍ପା, ଉକାସର୍ଯ୍ୟନ୍ତ— । ନିରୁପାୟ ମୁଁ ଆଉ କ'ଣ କରିବି ! ସାହାର ସୁଖଲଗି ମୁଁ ଶ୍ରୀଧାଳ ଗୋଡରେ ମାରିଛି, ସାହାଲଗି ହାତ ମାଉଁସ ରସାଇ ଦେଇଛି, ସେ ପୁଣି ଆଜ—ଓଃ ! ଦଇବ କିଅକୁ ଆୟୁର କାହାର ! କର୍ମକୁ ଠୁକି ରହିଲ । ମଣିଷ ଶସ୍ତ୍ର କ'ଣ ନ ସହୁଛି ! ଏହା ବି ଅନ୍ୟାସ ହୋଇଗଲା—

“ସେହି ମାମୁଁ ସେହି ମାଇଁ ଦୁଧ ଉପରେ ସର—  
 ସେହି ମାମୁଁ ସେହି ମାଇଁ ହାଣ୍ଡି ଖଡ଼ଖଡ଼ ।”

ସ୍ଵାମୀ ସ୍ତ୍ରୀ ବୋଲି ଅମ ଦୁହଙ୍କ ଭିତରେ କିଛି ନଥିଲା । କ୍ରମେ ସାଧାରଣ କଥାବାଚାର୍ତ୍ତ ବି ବନ୍ଦ । କେବଳ ଝିଅଟି ମୋର ସାହା । ସେହିଟି ମୋତେ ଉଠାଏ, ବସାଏ, ବାହାରକୁ ବାଡ଼ି ଧରାଇ ନେଇଯାଏ; ସାହା ଖୋଜିଲେ ହାତକୁ ଆଣିଦିଏ । ଯେତେବେଳେ ପାଉଁ ମୋର ସେହି ଅଳ ଲଉଡ଼ିକୁ ଛିଡକି ଟାଣିନେଇ, ଭିତରେ ଜଳୁଥିବା

ନିଆଁକୁ ଟିକିଏ ଶାନ୍ତ କରିବାକୁ ଚେଷ୍ଟା କରେ । କିନ୍ତୁ ତାହାକି, ଅତି ସାବଧାନରେ, ଅତି ସମ୍ବୃତରେ ଏକୃଷ୍ଟିଆ ଥିଲାବେଳେ । କାହିଁକି ତେଜାଣି, ତା' ମା ଅଧିଲକ୍ଷଣି ମୋ ଲହୁ ପାଣି ହୋଇଯାଏ । ସେହି ଏକା ଅମ ଦୁହଙ୍କର ଏକମାତ୍ର ରସା, ଅଥଚ ସେ ଯେପରି ଗୋଟାଏ ଅଭବ !

ନିତି ତ ସେ କାମକୁ ଯାଏ । ଦିନେ ଦେଖିଲି ସେ ଆଉ ଫେରୁଲାଣି । ସେବନ ଉପାସେ ରହିଲୁଁ, ବାପ ଝିଅ ଦୁହେଁ । ଉପାସ ରହିବ ଟା ସହି-ଗଲୁଣି, ସେଥିପାଇଁ କଅଁଳା ପିଲଟା ମଧ୍ୟ କାତର ହେଲାଣି । ତହିଁଆରଦିନ ସୁଦ୍ଧା ତାର ଦେଖା-ନାହିଁ । ମୁଁ ନିଜେ ଗ୍ରେକରେ ଆଉଟି ହେଲୁଣି, କିନ୍ତୁ ପିଲଟା କଥା ଭାବି ଅପଣା ଦୁଃଖ ବାଧୁନଥାଏ । ଉପାୟ ବା କ'ଣ, ଭରସା ବା କ'ଣ ? ରହି ରହି ଝିଅ କହିଲା “ବାପା, କ'ଣ କରବା, ମା' ତ ଅଇଲାଣାହିଁ; ତୁ ଖାଇବୁ କଣ ?” ଓଃ, ମୋ ଛତଭିତରେ ଯେପରି କରତ ସୁଲି-ଗଲା । ଏତେ ଟିକିଏ ପିଲା, ଆପେ ଦୁଇଦିନ ଉପାସ, ସେଥିକି ରୁକ୍ଷେପ ନାହିଁ, ମୋ ଖାଇବାପାଇଁ ଭବନା ପୁଣି ତାର ! ତୁଦୟର ଆବେଶ ତୁଦୟରେ ଶୁଦ୍ଧ, ତାକୁ କିଛି କହିଲିନାହିଁ । ମୋ ରୁକ୍ଷି ଏପରି ଲେପ ପାଇଥିଲା ଯେ ଉପସ୍ଥିତ ବିପଦର କୌଣସି ପ୍ରତିକାର କରିବା ତେଣିକି ଆଉ, ଶିଳ୍ପ ପାଉ ବା ନପାଉ, ଏସରିକି “ଆଦ-ରସାର ଉପାୟ ଚିନ୍ତା କରିବା ଉଚିତ ତାହା ମଧ୍ୟ ରୁକ୍ଷି ପାରିଲିନାହିଁ । ନିର୍ଭର କରିବି କାହାଉପରେ ? ନିଶ୍ଚେଷ୍ଟତା ଯେ ସବୁଠାରୁ ସହଜ ଓ ସୁଧାଧାନକ । ଝିଅ କହିଲା “ବାପା, ବସିରହିଲେ ତ ଚଳିବନାହିଁ । ଗୁଲ୍‌ଗାଁଗଣ୍ଡାରେ ମାରିଯାଉ ଅଣିବା ।” ଭାବିଲି, କାଳାଳକ ପରି ଭୃଷ ମାରିବାକୁ ଯିବି ! ଉପାୟ କ'ଣ ? କଗଦାଣ କପାଳରେ ସାହା ରଖିଛନ୍ତି ।

ବାପ, ଝିଅ ଦୁହେଁ ବାହାରଲୁଁ । ଭୃଷ ମାରିଗାଟା । ଗୋଟାଏ ବିଦ୍ୟା । ସେଥିରେ ତ ଆମେ ଦୁହେଁଯାଇ ଅନଭ୍ୟସ୍ତ । ସାହାହେଉ ତଦ୍ଵାରା ଜୀବନ ବଞ୍ଚାଇବାକୁ ସମ୍ଭାବ ହେଉଥାଏ । ଆମେ ଦୁଇପ୍ରାଣକୁ ଯାଇପାରୁଁ ନା,

ପାଖ ପଡ଼ିସାରେ ଏବେ ନିଜ ନିଜ କେତେ ମିଳିବ ?  
 ପେଟର ପୂରଣନାହିଁ । ଭାବିଲି, ସହରକୁ ଗଲେ ଭଲ  
 ହୁଅନ୍ତା । ଏହି ସମୟରେ ଶୁଣିଲି ଶ୍ରୀ ମୋର ଦୁଇ ଖୁବ୍  
 ଗା ଅନ୍ତରରେ କୌଣସି ଲୋକ ସାଙ୍ଗରେ ବାହାରିଯାଇ  
 ରହିଛି । ସବୁ ସହୁଅଛି ବାବୁ, — କିନ୍ତୁ ଏ ଖବରଟା ଶୁଣି  
 ଅନ୍ତନାଥ ଦୁହିଁ ହୋଇଗଲା । କ'ଣ କରବି ! ଖାଲି  
 ରଗବାନଙ୍କୁ ଡାକି ୨ ଦାସ ନିଃଶ୍ୱାସ ପକାଇ ସେ ଦୁଃଖ  
 ସହୁଲ । ସାଇପଡ଼ୋସୀମାନେ ମୋତେ ଦେଖିଲେ ମୋପାଇଁ  
 ଦୁଃଖକରନ୍ତୁ, କଥା ପ୍ରସଙ୍ଗରେ ସହାନୁଭୂତ ଦେଖାଇ ମୋ  
 ଶୁର ଅଚରଣ ସମ୍ଭବରେ କଥାଭାଷା ହୁଅନ୍ତୁ । ସବୁ କଥା  
 ମୁଁ ଶୁଣେ । ଅଖି ଯୋଡ଼ାକ ଯେପରି ଯାଇଥିଲା, କାନ-  
 ଯୋଡ଼ାକ ଭଲ ସେହପରି ଯାଇଥାଆନ୍ତା । ସବୁବେଳେ ତ  
 କାନରେ ବାଜିଲା; କି ଲଜା ! ଛ ! ଅଉ ଏ ଗାଁଥରେ  
 ମୁହିଁ ଦେଖାଇବିନାହିଁ ।

ଦିନେ ଝିଅକୁ ସେନି କନୁସ୍ଥାନକୁ ଶେଷ-ଃର୍ଗକରି  
 ବାହାରିପଡ଼ିଲ । ପଶୁର ପଶୁର କେତେ ଦିନେ  
 ଶ୍ରୀମେଶ୍ୱରେ ପହଞ୍ଚିଲ । କାଳିଆ ପାଆନ୍ତୁ ରତ୍ନବାହା  
 ଟେକି ଯଉଁଠି ଛପନକୋଟି ଖାବକୁ ଶରଣ ଦେଉଛନ୍ତି,  
 ସେହି ପଛତପାବନ ବାନା ତଳେ ଅପ ଦିୱିଟି ପ୍ରାଣିଙ୍କର  
 କ'ଣ ଦୁଃଖ ମେଣ୍ଟିବନାହିଁ ! ଏହି ଗଛ ତଳ ମୋର  
 ଆଣ୍ଡା । ମାଗି ଯାଗି ଖାଇ ଏହିଠି ରହୁଁ । ଏ ସ୍ଥାନଟି  
 ମୋ ଝିଅକୁ ବଡ଼ ଲେ ଲଗେ । ମୋର ତ ଆଖି ନାହିଁ,  
 କ'ଣ ରୁଣ୍ଡିବ ବାବୁ, କାହିଁକି ତାକୁ ଭଲ ଲଗେ ?  
 ମୋତେ ସେ ଯଉଁଠି ବସାଇ ଦିଏ, ମୁଁ ସେହିଠି ବି-  
 ଥାଏ ।”

ଅଳ୍ପ ପ୍ରଣି ନୀରବ ହେଲା । କିନ୍ତୁ ମନ ଭିତରୁ  
 କହିବାକୁ ଲାଗିଲା—

ଏହିପରି କିଛିକାଳ ବିତଗଲା । ରଥ ସମୟରେ  
 ଭାରି ଯାଦୀ ଛଡ଼ା । ସେ ବର୍ଷ ପ୍ରବଳ ହଇଜା ଗୋଳ  
 ଲାଗିଲା । ହଜାର ହଜାର ଘୋଷରା ହେଲେ । ମୋ  
 ଝିଅଟି ଦିନେ କହୁଲା “ ବାପା ମୋତେ ବାଡ଼କ  
 ହଉଛି । ” ମୋ ହଲକ ଶୁଣିଗଲା । ସେ ମୋହର  
 ପାଖରେ ପଡ଼ିଥାଏ । ମୁଁ ବା କ'ଣ କରବି ! କେବଳ

ଅଶ୍ରୁଳ ଅଶ୍ରୁଳ ତା'ଦେହରେ ହାତ ଦୁଲଭି ଥାଏ ଅଉ  
 ମଳବନ୍ଧ ଅଡ଼କୁ ହାତ ବଢ଼ାଇ ବକାଡ଼ୋଳାଙ୍କୁ ଡାକୁ-  
 ଥାଏ । ଏ ପାପୀର ଡାକ ଶୁଣିବାକୁ ସେ ଭଲି ପ୍ରଭୁବି  
 ପଥର ହୋଇଗଲେ । ‘ବାପଲେ’ ‘ମା'ଲେ’ ‘ପେଟଗଲ’  
 “ପାଣି ଦେ”, ପ୍ରଭୃତି କେତେ କ'ଣ କହୁଁ କହୁଁ ମୋ  
 କୋଳରେ ମୁଣ୍ଡ ଥୋଇ, ମୋହର ବେକକୁ ଦୁଇ  
 ହାତରେ କୁଣ୍ଡାଇ ଧରି, ରକ୍ତ ସମ୍ପାଳିଟି ମୋର ଛତ  
 ଚାଲିଗଲା । ଯେତେବେଳେ ରୁଣ୍ଡିପାରିଲ ସେ ଅଉ ନାହିଁ  
 ବୋଲି, ତାହାର ଉପରେ ମୁଁ ଅଚେତ ହୋଇ ପଡ଼ିଗଲି ।  
 ଜ୍ଞାନ ହେଲା ରୁ ଦେଖିଲି ମା' ମୋର, ମୋ ପାଖରେ  
 ନାହିଁ । ରଥ ଛତ ଚାଲିଯାଏ ଦିଶିଲି—ପାଇଲି  
 ନାହିଁ, ବୋଧହୁଏ ସରକାସ ଲୋକ ଉଠାଇନେଇ-  
 ଯାଇଥିଲେ । ମୋର ସ୍ୱେଦ ପିତୁଳକୁ କେଉଁଠି ପୋଡ଼-  
 ଦେଇଥିବେ, ବା ପୋଡ଼ି ପକାଇଥିବେ ! କିଏ କାହୁଁ  
 ରୁଣ୍ଡିବ ସେ ମୋର କେଡ଼େ ଅମୂଲ୍ୟ ନିଧ ! ତାର  
 ଅସହାୟ ପିତାକୁ ଛାଡ଼ି ଯିବାବେଳେ ସେ କେତେ ବିକଳ  
 ହୋଇ ନଥିବ ! ମୋତେ ଯଦି ସାଙ୍ଗରେ ନେଇ ଯାଇ  
 ଥାଆନ୍ତା ତେବେ ମୋର ସବୁ ଦୁଃଖ ସହଯାଇଥାଆନ୍ତା  
 ପସ ! ସେ ମୋ ନିଶ୍ଚିନ୍ତା ଖାବନକୁ ଏତେ ଦିନ ବଞ୍ଚାଇ  
 ରଖିଥିଲା; କିନ୍ତୁ ସେ ଗଲବେଳେ ତା ରୁଣ୍ଡିରେ ପାଣି  
 ରୁନାଏ ଦେଇ ପାରିଲାନାହିଁ ! ସେ ମୁହଁ ମୋର  
 କାହିଁକି ଭଞ୍ଜିଲା ! ସେତେବେଳକୁ ମୋର ଉଠିବାର  
 ଶକ୍ତି ନଥିଲା । ଶକ୍ତି ଥିଲେ ମଧ୍ୟ ଯିବି କୁଆଡ଼କୁ ? ସେ  
 ମୋତେ ବାଟ କଡ଼ାଇ ନିଅନ୍ତା ସେ ତ ନାହିଁ ! ଦୁଃଖରେ,  
 ହତାଶରେ, ପ୍ରଣି ଶୋଇପଡ଼ିଲ । କେବଳ ଜଗନ୍ନାଥଙ୍କୁ  
 ଡାକୁଥାଏ “ତୋହର, ଧାମକୁ ସେନି ଅସି ତୋ ମନରେ  
 ଏହିଯୁ ଥିଲା ପ୍ରଭୁ !

“ଏହିପରି ଡାକୁ ଡାକୁ ଅଚେତ ହୋଇଗଲା । ନିନ୍ଦା  
 କି ମୁହଁ କହିପାରିବନାହିଁ, ତେତା ହେବାରୁ କାଣିଲି  
 କିଏ ମୋତେ ଦୁଧ ପିଆଉଛି । ଏ ମାଲତୀ ଜୀବନ  
 ରହିଗଲା । ସେଇଦିନଠାରୁ କିଏସେ ନିଜ ଅସି ମୋ  
 ଦାତ ଧରି ନିତ୍ୟକର୍ମ ସାଧିବାପାଇଁ ନେଇଯାଏ ଅଉ  
 ଖାଇବା ସକାଶେ ମାହାଦୀ କୁଡ଼ୁଆଟିଏ ମୋ ଆଗରେ



ଥୋଇ ଦେଇଯାଏ ଏହିପରି ଭାବରେ ଦୁଇ ଡଳ ବର୍ଷ ହେବ ମୁଁ ଚଳୁଛି ।

ଅଳ୍ପ ନିରସ୍ତ ହେଲାଣି ମୁଁ ପଚାରିଲି “ ଯେ ଏପରି କରେ, ସେ କିଏ କେବେ ରୁହେପାରିଛି କି ? ଅଳ୍ପ କହିଲା “କିପରି ଜାଣିବି ବାବୁ ! ଆଖିକୁଣ୍ଡ ବଣ୍ଟି ନାହିଁ, ପଚାରିଲେ ବି ସେ କିଛି କହେ ନାହିଁ, ମନେ ମନେ ରୁହେଛି ବଡ଼ଠାକୁରଙ୍କର ଏ ଭିଆଣ ।”

ଅଳ୍ପର ଆତ୍ମକାହାଣୀ ଶୁଣି ସେଦିନ ମୁଁ ବିଦାୟ ଦେଇ ଆସିଲି । କିନ୍ତୁ ଏହି ଦୁଃସ୍ଥ ବ୍ୟକ୍ତିର ସହାୟ କିଏ ତାହା ଜାଣିବା ପାଇଁ ମନରେ କେତେକଳ ଜନ୍ମିଲି ।

ତହିଁଆରଦିନ ଅତି ପ୍ରଭାତରୁ ଯାଇ ଅଳ୍ପ-ଅସନର ଅନତି ଦୂରରେ ରୁପ ହୋଇ ବସିରହିଲି । ଦେଖିଲି ଜଣେ ମାତାଜୀ ଆସି ଅଳ୍ପର ନିତ୍ୟକାର୍ଯ୍ୟ ବଢ଼ାଇ ଦେଲା, ଅର୍ଥ କିଛି ଖାଦ୍ୟ ଦ୍ରବ୍ୟ ତା ପାଖରେ ରଖି ବାହାରିଗଲା । ସେ କିଛିଦୂର ଗଲାଣି ମୁଁ ଯାଇ ତା’ ଆଗରେ ଛୁଟା ହେଲି ଏବଂ ପଚାରିଲି “ ରୁମେ କିଏ ଏବଂ ଏ ଅଳ୍ପଟିର ସେବା କରୁଛ ବା କାହିଁକି ?

ମାତା—ମୁଁ ଯେ ହୁଏ ରୁମର ପଚାରିବା କି ପ୍ରଶ୍ନୋକନ ?

ମୁଁ—ପ୍ରଶ୍ନୋକନ ଅଛି । କହୁବାକୁ ହେବ ।

ମାତା—ଅରମ୍ଭ ଲୋକଙ୍କର ସେବା କରବା କି ଧର୍ମ କୁହେଁ ? ଦେଖୁଛନ୍ତି ବାବୁ ମୁଁ ଜଣେ ଦୈଷ୍ଟିକା ।

ମୋର ‘ନିଶ୍ଚେତବନ୍ଦା’ ଭାବ ଦେଖିମାତାଜୀଟି ବଡ଼ ବ୍ୟସ୍ତ ହୋଇ ପଡ଼ିଥିଲା, ଜଣେ ଅପରିଚିତ ବ୍ୟକ୍ତି ଆସି ହଠାତ୍ ତାକୁ ଏପରି, ପାକଡ଼ାଓ କରବ ଏହା ସେ କେବେ ଅନୁମାନ କରିନାହିଁ । ମୁଁ କହିଲି “ଏ ଅଳ୍ପର ଇତିହାସ ମୁଁ ସମସ୍ତ ଜାଣେ; ରୁମର ପ୍ରକୃତ ପରିଚୟ ନପାଇଲେ ମୁଁ ସହଜରେ ଛାଡ଼ିବି ନାହିଁ, ଜାଣିଛି ।” ମାତାଜୀର

ବଦନମଣ୍ଡଳରେ କିଏ ମେଞ୍ଚାଏ ପାଉଁଶ ବୋଲି ଦେଇ-ଗଲା । ସେ ହଠାତ୍ ମୁହିଁ ଫେରାଇ ନେଇ ଧୀରେ ଧୀରେ କହିଲା “ବାବୁ, ନୁହେଁ କ’ଣ ହେବ; ପାପ କେବେ ଛାଡ଼ି ରହେନାହିଁ, ଏ ଅଳ୍ପ ବ୍ୟକ୍ତି ଏ ଅଭାଗିନୀ, କୁଳ-କଳକିନ୍ଦର ହାତ ଧରିଥିଲେ । କିନ୍ତୁ ମୁଁ ମୋର ନାସ ଧର୍ମରେ ଜଳାଞ୍ଜଳ ଦେଇ, ଦୁଷ୍ଟଲୋକର ପ୍ରଲୋଭନ-ମୋହରେ ପଡ଼ି, ଅସମୟରେ ସ୍ଵାମୀ ଦେବତାଙ୍କୁ ତ୍ୟାଗ କରି ଆସିଲି । ସେ ପାପର ଫଳ ଭୋଗକରିବାକୁ ବେଶି ଦିନ ଲାଗିଲାଣି । ଶେଷରେ ଲାଳାଚଳକୁ ଆସି ରେକ ପ୍ରବଣ କଲି । ଦିନେ ମହୋଦଧି ସ୍ନାନକୁ ପାଇଁ ଯାଉଁ ଏହି ସ୍ଥାନରେ ଦେଖିଲି ଦୁଇଟି ମନୁଷ୍ୟ ଧରଣର ହୋଇ ଭୁଲିରେ ପଡ଼ିରହିଛନ୍ତି । ନିକଟକୁ ଯାଇ ଚିଲିଲି, ଜଣେ ମୋର ସ୍ଵାମୀ, ଏବଂ ଅନ୍ୟଟି ଏହି ନିଆଁ ପେଟରୁ —”

ଏତକ କହି ମାତାଜୀ ଝରଝର କରି କାନ୍ଦି ପକାଇଲା । ପୁଣି ଅଧିକରେ ଦୁଇଅଣି ପୋଛିଦେଇ କହିଲା—“ ଝିଅଟିର ପିଣ୍ଡରେ ପ୍ରାଣ ନାହିଁ, ଅର୍ଥ ସ୍ଵାମୀ ମୁକ୍ତିତା । ମୁଁ ସେଇଠୁଁ ଝିଅକୁ ସଜ୍ଜାର କରାଇବା-ପାଇଁ ଉଠାଇଦେଇ ସ୍ଵାମୀଙ୍କ ମୁହାଁ ଭାଙ୍ଗିଲି । ଏ ପାପିଣୀ ଲାଗି ତ ତାଙ୍କର ଏ ଦଣା । ଆପେ କନ୍ଦୁକର ଝିଅଟାର ମରଣର ହେତୁ ମୁହିଁ ହେଲି । ଯେଉଁ ପାପ କରୁଛି, ତହିଁକି ସାତ ଜନ୍ମରେ ମୋର ପାର ନାହିଁ । ମୋ’ପାଇଁ ସମୟରେ ସ୍ଵତନ୍ତ୍ର ନରକ ତିଆରି ହେଉଥିବ । ମୁଁ ଜାଣିଛି, ସେ ପାପର ପ୍ରାୟଶ୍ଚିତ୍ତ ନାହିଁ, ସେ ଅପରାଧର ଶମା ନାହିଁ, ସେ ନରକରୁ ପରିତ୍ୟାଗ ନାହିଁ ! ତେବେ ଜାଇଥିବାଯାକେ ଏହିପରି କରୁ କରୁଁ ଯଦି ଆପଣା ମନ ମଧ୍ୟରେ କିଛିଟ ଶାନ୍ତିପାଏ, ଏତକ ରରସା ।”

ଏହିତକ କହି ଦୈଷ୍ଟିକା କାନ କାନ ହୋଇ ଦୁଃଖଗତରେ ଚାଲିଗଲା । ମୁଁ ମୋର, ଆକାଶ ପାତଳ ଭାବୁ ଭାବୁ ବସାକୁ ଫେରିଲି ।



# କବି ଓ କବିତା ।

ଶ୍ରୀ ଚନ୍ଦ୍ରଶେଖର ମିଶ୍ର ।

ପୁଷ୍ପ ସହଜ ସୌରଭର ଯେପରି ଚରସ୍ତ୍ରାୟାଁ ଅଛେଦ୍ୟ ସମ୍ବନ୍ଧ, କବି ଓ କବିତା-ମଧ୍ୟରେ ସେହିପରି ସମ୍ବନ୍ଧ ରହିବ ବ୍ୟାପୀ । ତେବେ ପ୍ରଭେଦ ଏକିକ ହୋଇପାରେ ଯେ, ପୁଷ୍ପ ବୃନ୍ଦାବନ ହେଲେ ମଳିନ ହୋଇଯାଏ ଏବଂ ତାର ସୌରଭ ମଧ୍ୟ ଲୁପ୍ତହୁଏ, ମାତ୍ର କବିର ଅବସ୍ଥା ରେଦରେ କବିତା ଶକ୍ତିର କେତେ ପରିମାଣରେ ହ୍ରାସ ହୁଏ, ତାହା ସନ୍ଦେହନୀୟ । ସ୍ଥଳ, ସମୟ ଏବଂ ଅବସ୍ଥା ଗୁଣରେ ଦେଖାଯାଏ, କେବେ କେବେ ସେ ପ୍ରଭୁର ପରିବର୍ତ୍ତନ ହୁଏ, କେବେ କେବେ ମଧ୍ୟ ହ୍ରାସ କିମ୍ବା ଲୁପ୍ତହୋଇଯାଏ—ମତ୍ର ଯାହାହେଉ, କବିର ସ୍ୱାସାର୍ଥକ, ଶାନ୍ତରକ ତଥା ମାନସିକ ସମସ୍ତ ଅବସ୍ଥା ସହଜ, ତାର କବିତା ସୃଷ୍ଟି ସେ ଚରସ୍ତ୍ରାୟାଁ ଏଥିରେ ଆଉ ସନ୍ଦେହର ଅବକାଶ ନାହିଁ ।

ସୂତରାଁ ଅମୈମାନେ ଏ ପ୍ରବନ୍ଧରେ କବିର ଉଦ୍ଦିଷ୍ଟ ଅବସ୍ଥା ରେଦ ଦେଇ କବିତାର ବିକାଶ ଏବଂ ଶକ୍ତି ବା ପ୍ରଭୁର ସୃଷ୍ଟିର ବିଷୟ ଆଲୋଚନା କରନ୍ତୁ ।

କବିର ମାନସିକ ଉପାଦାନହିଁ କବିତାର ମେରୁଦଣ୍ଡ, ଏବଂ ମାନସିକ ବିପର୍ଯ୍ୟୟରେ କବିତା ବିକଳାଙ୍ଗ କିମ୍ବା ଅପରିପୁଷ୍ଟ ହୋଇଥାଏ । ଯେ କବିତା କବିର ମାନସିକ ଗଭୀର ଯେତେ ନିକଟବର୍ତ୍ତୀ, ସେ କବିତା କବିର ହୃଦୟରେ ତେଜେ ବ୍ୟକ୍ତ କରେ, ଏବଂ ତେଜେ ସରସ ହୋଇଉଠେ । କବି ସ୍ୱାୟତ୍ତ ଲେଖନୀରୁ ସ୍ୱାୟତ୍ତ ମନୋଗତ ଭାବ ଆଉ ଚନ୍ଦ୍ରା ଛାଡ଼ା ଅନ୍ୟକିଛି ବାହାର କରପାରନ୍ତିନାହିଁ । ବହୁର୍ଜଗତର ଦୃଷ୍ଟାନ୍ତ ବା ପ୍ରଭୁର ସମୟ ସମୟରେ କୌଣସି କବିତାରେ ପରିପୁଷ୍ଟ ହୁଏ, ମାତ୍ର ତହିଁ ତହିଁ ଦୃଷ୍ଟାନ୍ତ ବା ପ୍ରଭୁର ସମୟ ସମୟରେ ପାଖ-ରେଖାପରି ବ୍ୟକ୍ତ ହୋଇ ପଡ଼ିଥାଏ । ସୂତରାଁ କବି ନିଜ ଲେଖାରେ ସେ ସବୁ ଭାବମାନଙ୍କର ଯୋଗକ୍ରମ ଛାଡ଼ା ଅନ୍ୟ କିଛି କରପାରନ୍ତିନାହିଁ ।

ବୋଲିଯାଇଛି କବିର ମନୋଗତ ଅବସ୍ଥା ସହଜ କବିତାର ସମ୍ବନ୍ଧ ଅପରିହାର୍ଯ୍ୟ, ସୂତରାଁ କବି ପ୍ରାଣରେ ଶାନ୍ତରସର ଉଦ୍ଦେଶ୍ୟ ସମୟରେ ଗଭୀରସର ସ୍ୱରୂପ ହୋଇ ନ ପାରେ । ସମୟ ସମୟରେ କବି ଏପରି ବିପତ୍ତର ରସ-ବୋଧକ କବିତା ପ୍ରକାଶ କରିବା ବିଷୟରେ ପ୍ରସ୍ତାବ କରପାରନ୍ତି, ମାତ୍ର ସେ କବିତାରେ ଗୁଣ ବା ମନୋଗତ ଶ୍ରେୟ ପ୍ରଭୁର ସଦା ଯେପରି ପରିଷ୍କୃତ ହୋଇଥାଏ, ସୃଷ୍ଟି ରସ ତେଜେ ପ୍ରକାଶମାନ ହୋଇପାରେନାହିଁ । ଏହିହେତୁରୁ ସେ କବିତା ବିରୁଦ୍ଧ-ବୋଧକ ରସମାନଙ୍କ ସମକାୟରେ କିମ୍ପାକାର ହୋଇପାରେ ?

ଶରୀର ଏବଂ ମନ ସ୍ୱସ୍ଥ ଅଛି ସବଳ ଥିଲେ, ସେହି ସ୍ୱସ୍ଥତା ଏବଂ ସବଳତା ବହୁର୍ଜଗତର ପ୍ରତ୍ୟେକ ବସ୍ତୁରେ ପ୍ରଭୁର ହୃଦୟ, ସୂତରାଁ କବି ନିଜ ଦୃଷ୍ଟିରେ ସେହି ସ୍ୱସ୍ଥ ସବଳ ବିକ ସବୁ ଚିତ୍ତକୌଣରେ ପର୍ଯ୍ୟବେକ୍ଷଣ କରି ନିଜ ଲେଖାରେ ଲିପିବଦ୍ଧ କରନ୍ତି । କବି ସ୍ୱସ୍ଥ ସବଳ ପ୍ରାଣରେ ସେ ଅନନ୍ଦ ଏବଂ ସେ ଉତ୍ସାହ ଅନୁଭବ କରନ୍ତି, ତାହାହିଁ ବହୁର୍ଜଗତରେ ଅନ୍ୟରୂପେ ପ୍ରଭୁର ଲେଖା । ତେଣୁ ମନରୁ ସେହି ସବଳ ଅନନ୍ଦ ଦୂରହେଲେ, ବହୁର୍ ପ୍ରଭୁର ମଧ୍ୟ ଗୋଟାଏ ଅନନ୍ଦମୟ ଆବରଣ ଅପସାରିତ ହୁଏ । ବହୁର୍ ପ୍ରଭୁର ଚିରଦିନ ସମାନ, ମାତ୍ର କବିର ମାନସିକ ଅବସ୍ଥା ରେଦରେ ପ୍ରଭୁର ପ୍ରୋକ୍ତ ଆବରଣ ବା ସୌନ୍ଦର୍ଯ୍ୟରେ ସେ ପରିବର୍ତ୍ତନ ଘଟେ, ତାହା କବିଙ୍କର ମାନସିକ ବିକାର ଛାଡ଼ା ଆଉ କିଛି ନୁହେଁ । ମାତ୍ର ଏହି ପରିବର୍ତ୍ତନ କବିଙ୍କ ପକ୍ଷରେ ସତ୍ୟ । ଇଂଲଣ୍ଡୀୟ କବି ଓଷାଂସ୍ତ୍ରୀର୍ଯ୍ୟ ବାଲ୍ୟ-ଜୀବନରେ ତରୁଳତା, ନିର୍ଦ୍ଦିଶଣୀ ଆକାଶ ଏବଂ ପକ୍ଷିମାନଙ୍କର ମଧୁର କଳାଳାପରେ ସେ ଗୋଟାଏ ସ୍ୱର୍ଗୀୟ ସ୍ୱପ୍ନ ଅନୁଭବ କରୁଥିଲେ, ଆଉ ପ୍ରଭୁର ବାହ୍ୟ-ବରଣରେ ସେ ଗୋଟାଏ ଉତ୍କଳ ସ୍ୱର୍ଗୀୟ ଆଲୋକ ପ୍ରଭୁର ଶ୍ରେୟ ବୋଧରେ ଦେଖାଯାଇ, ତାହା ଆଉ

ହେଉଛି ଜୀବନରେ ଦେଖିପାରିଲେନାହିଁ । ସେଥିଲାଗି ଗଭୀର ଦୁଃଖ ପ୍ରକାଶ କରିଅଛନ୍ତି । କିନ୍ତୁ ସେ ଅନୁମାନଙ୍କୁ କହିଅଛନ୍ତି ଯେ—ସେ ଯେତେବେଳେ ପ୍ରକୃତରେ ଏହି-ପରି ପରବର୍ତ୍ତନ ଲକ୍ଷ୍ୟ କରୁଥିଲେ, ସେତେବେଳେ ତାଙ୍କ ନିକଟରେ ଗୁଡ଼ିଏ ବାଳକ ଆନନ୍ଦରେ ନୃତ୍ୟକରି ଚାଲୁଥିଲେ । ଏଥିରୁ ସ୍ପଷ୍ଟ ପ୍ରଭାବ ହେଉଅଛି ଯେ, ବାଳକ-ଗୁଡ଼ିକ କବିଙ୍କପରି ସମଗ୍ରବାପନ ନୁହନ୍ତି । ସେମାନେ ପ୍ରକୃତକୁ ଆନନ୍ଦମୟୀ ଦେଖୁଥିଲେ । ସ୍ଵରାଂ ଅଞ୍ଚଳ, ମାନସିକ ଗଢ ଏବଂ ରୂପ ଭେଦରେ ଏକ ନିତ୍ୟବସ୍ତୁ ବିଭିନ୍ନ ରୂପରେ ପ୍ରତିଭାବ ହୁଏ ।

ତରୁଣ-ବୟସ୍କ କବିର କବିତା-ଶକ୍ତି ଯେତେ ବହୁ-ମୂର୍ତ୍ତୀ, ପରିଣତ-ବୟସ୍କ କବିର ଉକ୍ତ ଶକ୍ତି ତେତେ ଅଳ୍ପମୂର୍ତ୍ତୀ । ତରୁଣ ବୟସରେ କବିର ହୃଦୟ ଓ ମନ ସୁସ୍ଥ ଓ ସବଳ ଥିବାରୁ ସେ ସର୍ବଦା ବହୁପ୍ରକୃତରେ ଚଳୁ ନୁହନ୍ତି । ମାତ୍ର ପରିଣତ-ବୟସ୍କ କବି ତାଙ୍କର ସୁଦୂର ଧୀରତା ଏବଂ ଗମ୍ଭୀରତା ଗୁଣ ଯୋଗୁଁ ପ୍ରକୃତର ବାହ୍ୟ ସୌନ୍ଦର୍ଯ୍ୟରେ ମୁଗ୍ଧ ନ ହୋଇ ପ୍ରକୃତର ଅନ୍ତଃସ୍ଥଳକୁ ପ୍ରବେଶ କରନ୍ତି, ଏବଂ ଅନ୍ତରର ସେହି ଅନନ୍ତ ଲୀଳାର ଚିତ୍ରଣ ପ୍ରଦାନ କରନ୍ତି । ମାନବୀୟ ଚରଣ-ଚିତ୍ରଣରେ ପରିଣତ କବି ଯେତେ ସିଦ୍ଧହସ୍ତ କିମ୍ବା ସମ, ତରୁଣ କବି ସେତେ ନହୁଁ । କାରଣ ଚରଣ-ଚିତ୍ରଣ ଗଭୀର ପର୍ଯ୍ୟାଲୋଚନା, ଧୀରତା, ଗମ୍ଭୀରତା ପ୍ରକୃତ ଗୁଣମାନଙ୍କର ଅପେକ୍ଷାକରେ; ମାତ୍ର ପକ୍ଷାନ୍ତରେ ବାହ୍ୟ ସୌନ୍ଦର୍ଯ୍ୟ-ଚିତ୍ର ସୁସ୍ଥ ଓ ସବଳ ମନ, ଉଦାତ୍ତ ଆନନ୍ଦ, ଅର୍ଥ ଉତ୍ସାହର ଅଗ୍ରଣ୍ୟ ନେଇଥାଏ । ଏହି ହେତୁରୁ ତରୁଣ କବି ଆନନ୍ଦମୟ, ସୌନ୍ଦର୍ଯ୍ୟ ମୟ ରାଜ୍ୟସରୁ ସୃଷ୍ଟି କରନ୍ତି । ଯେଉଁଠି ଥିବେ ଆନନ୍ଦ ମିଳେ, ଯାହା ସୁବଳ କବିର ଚିତ୍ତକର୍ଣ୍ଣଣ କରେ, ପ୍ରକୃତରେ ଯାହା ସୁନ୍ଦର ପଦାର୍ଥ, ସେ ସରୁ ତରୁଣ କବିଙ୍କର ଦେଖି-ବାର, ଶ୍ରବଣର ଏବଂ ଚିତ୍ର କରବାର ବିଷୟ । ମାନବର ଗୁଡ଼ିକ ଚରଣ ଚିତ୍ରକଲେ ସତ୍ତା, ତରୁଣ କବିଙ୍କର ସୁସ୍ଥ ପର୍ଯ୍ୟାଲୋଚନା ଏବଂ ତତ୍ତ୍ଵଜ୍ଞତା ବକମୂଳ ସ୍ଥିରଭାବ (Impression) ମାନଙ୍କ ଅଭାବରୁ ସେ ଚିତ୍ରସରୁ

ପରବର୍ତ୍ତନଶୀଳ ଓ ରୂପାୟକ ହୋଇଥାଏ । କିନ୍ତୁ ସୌନ୍ଦର୍ଯ୍ୟ କିମ୍ବା ଆନନ୍ଦ ସୃଷ୍ଟିରେ ତରୁଣ କବି ଯେପରି ନିପୁଣ, ସେପରି ସିଦ୍ଧହସ୍ତ । ସେଥିପାଇଁ କୁହାଯାଇଅଛି—

“ସୌନ୍ଦ-ଶଳାସୀ କବି ଗାଏ ପ୍ରେମ-ଗୀତ,  
 ପଦେ ପୁଣେ କଲେ ସ୍ଥଳେ କାନନେ ଆଦାଶେ,  
 ସର୍ବଦା ଦେଖଇ ସେ ଯେ ପ୍ରେମର ମୂର୍ତ୍ତି,  
 ପ୍ରଭୁପେ ଦେଖନ୍ତି ସଦା ନାସମୟ \* ବିଷ,  
 ନାସ ନେହେ ବିଳସଇ ଧରୁ ପୂର୍ଣ୍ଣସୁବା\*.....।”

ଯେଉଁମାନେ ସେକସ୍ପିଅରଙ୍କର ନାଟକମାନ ପାଠ କରୁଅଛନ୍ତି, ସେମାନେ ବୁଝୁଥିବେ, କବି ତରୁଣ ଜୀବନରେ କିପରି ସୁଖମୂଳକ ନାଟକମାନ ଲେଖିବାକୁ ଭଲ ପାଉଥିଲେ । ତାଙ୍କର ବିରହାସୁକ ଚରଣଗପ୍ୟା କବିତାଗୁଡ଼ିକ ପ୍ରାୟ ତରୁଣ ଜୀବନର ଲେଖା । ମାତ୍ର ବୟସ ବୃଦ୍ଧି ସଙ୍ଗେ ସଙ୍ଗେ ତାଙ୍କ ଲେଖାର ପରିବର୍ତ୍ତନ ଦର୍ଶିଅଛି । ସ୍ଵରାଂ ପରିଣତ ବୟସ୍କର ନାଟକମାନ ଅର୍ଥ ସୁଖମୂଳକ ନ ହୋଇ ଶୋକମୂଳକ ହୋଇଅଛି, ଏବଂ ନାଟକଗୁଡ଼ିକ କ୍ରମେ କ୍ରମେ ଗମ୍ଭୀର ଏବଂ ମାନବର ନିଭୂତ ଚରଣ-ଚିତ୍ରଣରେ ପୂର୍ଣ୍ଣ ହୋଇଅଛି । ମହାକବି ସେକସ୍ପିଅରଙ୍କ ସମ୍ଭବେ ଯେଉଁ ନିୟମ, ପୃଥିବୀର ଅନ୍ୟାନ୍ୟ କବିମାନଙ୍କ ସମ୍ଭବରେ ମଧ୍ୟ ସେହି ନିୟମ ଅନ୍ୟାନ୍ୟ ପରିମାଣରେ ପ୍ରଯୁଜ୍ୟ । କାଳଦାଶ ତାଙ୍କର ଶେଷ ଜୀବନରେ ଜଗଦ-ବିଖ୍ୟାତ ‘ଶକୁନ୍ତଳା’, ‘ରାଜ-ବଣ’, ଓ ‘କୁମାରସମ୍ଭବ’ ଲେଖିଥିବାର କଥିତହୁଏ, ମାତ୍ର ‘ମେଦହୃତ’, ‘ବିକ୍ରମୋଦଗୀ’, ‘ନିଲୋଦୟ’ ପ୍ରଭୃତି ରଚନା ତାଙ୍କର ଅପେକ୍ଷାକୃତ ତରୁଣ ବୟସ୍କର ଲେଖା ।

ବ୍ୟବହାର ରୂପରେ ଯାହା, ରଚନାରେ ମଧ୍ୟ ସେହି ନିୟମ । ମନୁଷ୍ୟ ସୌନ୍ଦର୍ଯ୍ୟ ବା ତରୁଣ ବୟସ୍କରେ ଯେପରି ବାହ୍ୟକ ବିଳାସ, ବ୍ୟସନ ଅର୍ଥ ଅଭିମୁଖର ଅଭିଳାଷ କରେ, ସେହିପରି ମଧ୍ୟ ତରୁଣ ବା ଅପରପଦ୍ମ ଲେଖକର ରଚନା କେବଳ ବାଗାଂସୁର, ଅଳଙ୍କାର ଝଙ୍କାରରେ ପରିପୂର୍ଣ୍ଣ ହୁଏ, ଅର୍ଥ ପ୍ରବଳ ବର୍ଣ୍ଣିତ ନାୟକ-ନାୟିକାମାନେ କବିଙ୍କର ଅନୁଭୂତ ମୂର୍ତ୍ତିରେ ପ୍ରାୟଶଃ ଦେଖାଦେଇଥାନ୍ତି ।

\* ଏଠାରେ ‘ନାସମୟ’ ଏବଂ ‘ପୂର୍ଣ୍ଣସୁବା’ ଅର୍ଥରେ ସୌନ୍ଦର୍ଯ୍ୟମୟ ଏବଂ ପ୍ରକୃତରୁ ହୃଦିତା କବିଙ୍କର ପରିବ୍ରତ (ସରଣ) ।

ଉପେନ୍ଦ୍ର ବଜ୍ର ଅପରପନ୍ କବି ନୁହନ୍ତି, ତାଙ୍କର କବିତା ବିଷୟରେ ଅସାଧାରଣ ଶକ୍ତି ଥିଲା । ମାତ୍ର ବୋଲାଯାଇପାରେ, ଯେ ତାଙ୍କର ସମସ୍ତ କାବ୍ୟ-କବିତା ବୋଧହୁଏ ଯୌବନ-ଜୀବନରେ ଲେଖିଯାଇଅଛନ୍ତି । ତାଙ୍କର ପର-ଶତପ୍ରାଣର ଲେଖା ଅମୃତମାନଙ୍କ ହସ୍ତକୁ ଅସିନାହିଁ । କିନ୍ତୁ ଉତ୍କଳର ସଂଶ୍ଳେଷ କବି ଅଭିମନ୍ୟୁ ସାମନ୍ତ ସିଂହାର କଦାପି ସୁବକ କବି ନୁହନ୍ତି । ଅବଶ୍ୟ ସୁବକ ପଦି ସୁଖୀ ହେବାର ଅନେକ ବିଷୟ ତାଙ୍କ ପୁସ୍ତକରେ ଅଛି, ମାତ୍ର ସେ ତାଙ୍କର ଅସାଧାରଣ ଚିନ୍ତାଶୀଳତା, ବିଶେଷଣ ଓ ଗଦ୍ୟବିଶାଳ ଶକ୍ତିରେ ଅନନ୍ତ ଗଗନକୁ ଉଡ଼ିଯାଇଅଛନ୍ତି । ସୁବକ ହୁଏତ ତାଙ୍କ ପଛରେ ଯଥାର୍ଥରୂପେ ଅନୁସରଣ କରିପାରନ୍ତାହିଁ ।

କବିତା, କବି-ହୃଦୟର ମୁକୁର-ରୂପ, ଅର୍ଥାତ୍ କବି ଯାହା ଭାବନ୍ତି, ତାହା ନିଜ କବିତାରେ ଲିପିବଦ୍ଧ କରନ୍ତି । ସୁତରାଂ କବିତାରେ ଐତିହ୍ୟ ବା ଅନୌଚିତ୍ୟ ବିଚାରର ସ୍ଥାନ ନାହିଁ । “ଏପରି ଲେଖାହେବା ଅନ୍ୟାୟ” “ଏପରି ଲେଖା ହୋଇଥିଲେ ଭଲ ହୋଇଥାନ୍ତା” “କବିତାରେ ଏ ସବୁ ବିଷୟ ରହିବା ଉଚିତ ବା ଅନୁଚିତ” ଇତ୍ୟାଦି ମନ୍ତବ୍ୟ କବିତା ସମ୍ବନ୍ଧରେ ଖଟେନାହିଁ । କବି ଜଗତକୁ ନିଜ ଦୃଷ୍ଟିରେ ଦେଖନ୍ତି, ସେ ଆଉ ପରଦୃଷ୍ଟିରେ ଦେଖିପାରନ୍ତାହିଁ । ସୁତରାଂ ପାଠକର ଓଚିତ୍ୟ-ଅନୌଚିତ୍ୟ ବୋଧର ମାନଦଣ୍ଡ ତାଙ୍କର ମାନଦଣ୍ଡ ନୁହେଁ । ଜଣେ ଲେଖକ ଲେଖିଛନ୍ତି, “କବିତାରେ ବିଷୟ ବିଚାର” ନାହିଁ । ତାହା ବାସ୍ତବିକ ଯଥାର୍ଥ । “କବିର ଧର୍ମ ବ୍ରତକଥା ନୁହେଁ, କିନ୍ତୁ ସେହି ଧର୍ମ ସମ୍ବନ୍ଧରେ ତାହାର ବିଶ୍ୱାସ ଓ ଅନୁରାଗ କବିତାର ପ୍ରଧାନ ଅଲୋଚ୍ୟ ବିଷୟ” । ସେ ମଧ୍ୟ ଅତୁର ଲେଖିଛନ୍ତି, “କାବ୍ୟର ବିଷୟ ଯାହାହେଉ, ସେହି ବିଷୟର ଉଦ୍‌ବୋଧନ, ସଂପ୍ରମାଣ ଓ ସଂପ୍ରସାରଣରେହିଁ ପ୍ରଭୃତ କବିତା ଶକ୍ତି ।” ଅମୃତମାନଙ୍କ ଦେଖିବା ଉଚିତ, କବି ନିଜ ରୂପରେ, ନିଜର ଶିଳ୍ପକଳା କୌଶଳରେ କେତେଦୂର ପର୍ଯ୍ୟନ୍ତ ପହଞ୍ଚାଇ ପାରୁଅଛନ୍ତି । ସେହି ସୌନ୍ଦର୍ଯ୍ୟହିଁ ଅମୃତମାନଙ୍କର ଦେଖିବାର ବସ୍ତୁ, ତାହାହିଁ ଅମୃତ ଉପଭୋଗ ବା ପ୍ରତ୍ୟକ୍ଷମାନ କରିବାର ବିଷୟ । ମାତ୍ର

ସୌନ୍ଦର୍ଯ୍ୟ ସୃଷ୍ଟି କରିବା ବିଷୟରେ, ତାଙ୍କର ବ୍ୟବହୃତ ଉପକରଣ ବା ଉପାଦାନ ଅମୃତମାନଙ୍କ ବିଚାରସୀମାକୁ ଅପେକାହିଁ । ଯଦି କେହି କହନ୍ତି, କାଳିଦାସ ‘ମେଘଦୂତ’ କାବ୍ୟ ସୃଷ୍ଟି କରିବା ଅନ୍ୟାୟ, ବା ‘ମେଘ’ ପରବର୍ତ୍ତରେ ଗୋଟିଏ ସତେଜନ ପ୍ରାଣୀକୁ ଦୂତରୂପେ ନିର୍ଦ୍ଧାରଣ କରିଥିଲେ ଭଲ ହୋଇଥାନ୍ତା, ଅଥବା କବି ସାଧନାଥ ତାଙ୍କର ‘ନନ୍ଦକେଶରୀ’ କାବ୍ୟରେ ନନ୍ଦକେଶରୀକୁ ପ୍ରଣୟ-ପିପାସୁରୂପେ ଶ୍ରେୟଙ୍ଗଳା ନିକଟରେ ସ୍ୱୟଂ ଉପସ୍ଥିତ ନ କରାଇ, ଯଦି ତତ୍ପରମପର୍ତ୍ତରେ ଶ୍ରେୟଙ୍ଗଳା ନନ୍ଦକେଶରୀ ନିକଟରେ ଉପସ୍ଥିତ କରାଇଥାନ୍ତେ । ତାହାହେଲେ ଭଲ ହୋଇଥାନ୍ତା, ତେବେ ସେ ଭ୍ରାନ୍ତ । କବି ଯାହା କରନ୍ତି, ତାହାର ବିଷୟ ସରବର୍ତ୍ତନ ଅମୃତ ଅଲୋଚ୍ୟ ନୁହେଁ, ମାତ୍ର ତାଙ୍କର ଅବଲମ୍ବିତ ଶକ୍ତି କେତେଦୂର ସଙ୍ଗତ ବା ସୁନ୍ଦର, ତାହାହିଁ ଅମୃତମାନଙ୍କର ଦେଖିବାର ଉଚିତ ।

କବି ସମୟ ଏବଂ ଉତ୍ତେଜନାର ଅଧୀନ । ସାମୟିକ ଉତ୍ତେଜନାର ବଶପର୍ତ୍ତୀ ହୋଇ, ସେ ଯାହା ଲେଖିପାରନ୍ତି ତାହା ତେତେବେଳେ ତାଙ୍କର ପ୍ରଭୃତ ହୃଦୟ ବ୍ୟକ୍ତ କରେ । କବି ସମୟେ ସମୟେ ଯାହା ଭାବନ୍ତି, ତାହା ଯେବେ ତତ୍ପରମପର୍ତ୍ତ ଲିପିବଦ୍ଧ ନ କରନ୍ତି, ତାହାହେଲେ ସେ ଭାବ ଅନେକଟା ଲୁପ୍ତହୁଏ, ଏଥିାଇଁ ଖଣ୍ଡକବିତା (Lyric) ରେ କବି ମନ ସେତେ ଫୁଟେ, ମହାକାବ୍ୟରେ ତେତେ ଫୁଟେନାହିଁ । ଖଣ୍ଡ କବିତାରେ କବି କଲ୍ପନା ସାଧନା । ମାତ୍ର ମହାକାବ୍ୟ ରଚନାରେ କବି ବିଷୟ ଓ ପ୍ରବନ୍ଧ ଅନୁରୋଧରେ ନିଜକୁ ଅନେକ ସମୟରେ ଅନନ୍ତ-ଭୂତପୂଜ୍ୟ ସ୍ଥଳମାନଙ୍କରେ ଉପନତ କରଥାନ୍ତି । ସେପରି ସମୟରେ କବି ସାଧନା ହୋଇପାରେନାହିଁ । ଏହା ବୋଲି ବୋଲାଯାଉନାହିଁ ଯେ ମହାକାବ୍ୟରେ କବି ଚରିତ୍ର ବା ହୃଦୟ ଅଦୌ ଫୁଟେନାହିଁ । ମାତ୍ର କହବାର ବିଷୟ ଏହି ଯେ, ଖଣ୍ଡ କବିତାରେ ତାହା ଯେତେ ଫୁଟେ, ମହାକାବ୍ୟରେ ତେତେ ଫୁଟେନାହିଁ । ସୁତରାଂ ପ୍ରଭେଦ ପରିମାଣଗତ । ମିଳନ, ହୋମର, ବାଲ୍ମୀକି, ବ୍ୟାସ, କାଳିଦାସ, ଶ୍ରୀହର୍ଷ ପ୍ରଭୃତ ମହାକାବ୍ୟ ଲେଖିଅଛନ୍ତି । ଏହି

କାବ୍ୟ ବା ମହାକାବ୍ୟ ବସ୍ତୁରେ କବି ସେତେ ପରିଚ୍ଛନ୍ନ-ମାନ, ତଦସେନା ଖଣ୍ଡ କବିତାରେ ଅଧିକ । ସେକସମ୍ପର୍କ ତାଙ୍କ ନାଟକମାନଙ୍କରେ ସ୍ଥାନେସ୍ଥାନେ ଲୁଚିଯାଇଅଛନ୍ତି । ସ୍ଥାନେ ତାଙ୍କର ଭବନା, ତାଙ୍କର ଅଦର୍ଶ ଆଦୌ ଧସିପଡ଼େନାହିଁ । କବିର ଚିନ୍ତା କିମ୍ବା ତାଙ୍କର ଅଦର୍ଶ ସହଜ ପଥରେ ଖଣ୍ଡ କବିତାରେ ପ୍ରକାଶପାଏ । ଖଣ୍ଡ କବିତାର କବି ନିପୁଣ ଶିଳ୍ପୀ କିମ୍ବା ତାଙ୍କ ନିବନ୍ଧା ଉଚ୍ଚଶ୍ରେଣୀର ହୋଇ ନପାରେ, ମାତ୍ର କବି ନିଜେ ସେଥିମଧ୍ୟରେ ସହଜରେ ଧସିପଡ଼ନ୍ତି । ଏଥିରେ ମତଭେଦ ହୋଇପାରେ ମାତ୍ର ଲେଖକର ବିଶ୍ୱାସ ରହିଅଛି ।

ଖଣ୍ଡ କବିତା ହେଉ, କାବ୍ୟ କିମ୍ବା ମହାକାବ୍ୟ ହେଉ, ସମସ୍ତ କବିଙ୍କର ସୃଷ୍ଟି । ମାତ୍ର କବିଙ୍କ ସୃଷ୍ଟିରେ ସମସ୍ତ ପଦାର୍ଥ ସୁନ୍ଦର ହୋଇ ନ ପାରେ । କବି ଯାହା ଲେଖନ୍ତି—ସେ ସମସ୍ତ ପଦ୍ୟ ହୋଇପାରେ, ମାତ୍ର କବିତା ନୁହେଁ । ପଦ୍ୟ ଆଉ କବିତାମଧ୍ୟରେ ପାର୍ଥକ୍ୟ ଡେଇଁ ରହିଅଛି । କବିଙ୍କର ସୌନ୍ଦର୍ଯ୍ୟ ସୃଷ୍ଟି ହିଁ ଏହି ପ୍ରଭେଦର ପରିମାପକ । ଯେଉଁ ଲେଖା ସେତେ ସୁନ୍ଦର ଏବଂ ଯାହା ପାଠକର ହୃଦୟକୁ ସେତେ ଆକର୍ଷଣ କରେ, ସେ ସେତେ କବିତା ନାମ ବାଚ୍ୟ । ଏହି ସୌନ୍ଦର୍ଯ୍ୟବୋଧ କିମ୍ବା ଅଦର୍ଶ କବି ହୃଦୟରେ ଥାଏ । ଆଉ କବି ନିପୁଣ ଶିଳ୍ପୀ ହୋଇଥିଲେ, ସେ ନିଜର ଅଦର୍ଶକୁ କବିତାରେ ପ୍ରକାଶପାରିବ । ଦେଖାଯାଉଅଛି, ସୌନ୍ଦର୍ଯ୍ୟ ବୋଧ ଏବଂ ନିପୁଣତା ଦୁଇଟି ପୃଥକ୍ ଗୁଣ । ନିପୁଣତା ହସ୍ତ ଲଘୁତାରୁ ଆସେ, ଆଉ ସେ ହସ୍ତଲଘୁତା ଅଭ୍ୟାସର ବଶବର୍ତ୍ତୀ । ଉଚ୍ଚପରଶର କବିତାମାନଙ୍କରେ ଏ ଦୁଇଟି ଗୁଣର ଅପଭ୍ରାନ୍ତ୍ୟ ସମ୍ଭବ । ନ୍ୟୁନ ଶ୍ରେଣୀୟ କବିତାମାନଙ୍କରେ ସୌନ୍ଦର୍ଯ୍ୟ ବୋଧଥିଲେ ନିପୁଣତା ଥାଏନାହିଁ, କିମ୍ବା ନିପୁଣତା ଥିଲେ ସୌନ୍ଦର୍ଯ୍ୟ ବୋଧ ନ ଥାଏ । ଏହି ଶ୍ରେଣୀୟ କବିତା ଓଡ଼ିଆଭାଷାରେ ବହୁତ ଲେଖା ହୋଇଅଛି ଏବଂ ଆଜିକାଲି ମଧ୍ୟ ଲେଖା ହେଉଅଛି । ଯେଉଁ ଥରେ ଉତ୍ତମଗୁଣ ଗୁଣମଧ୍ୟରୁ ଗୋଟିଏ ସୁଦ୍ଧା ନ ଥାଏ, ତାହା ଅତି ବୁଝ ସାମଗ୍ରୀ । ଅନେକ ସମୟରେ ସୌନ୍ଦର୍ଯ୍ୟବୋଧ ନ ଥିଲେ ମଧ୍ୟ ନିପୁଣ ଶିଳ୍ପୀର ରଚନା ହୃଦୟଗ୍ରାହୀ ହୋଇଥାଏ । ସଙ୍ଗୀତ-

ସାହିତ୍ୟରେ ଏହାର ଦୃଷ୍ଟାନ୍ତ ପ୍ରଚୁର ମିଳେ । ସୌନ୍ଦର୍ଯ୍ୟବୋଧ ପାଠକମାନଙ୍କର ରୁଚି କ୍ରମେ ବିଭିନ୍ନତା ଧାରଣକରେ, ମାତ୍ର ନିପୁଣତା ଗୁଣ ପ୍ରାୟଶଃ ନ୍ୟୁନାଧିକ ପରିମାଣରେ ପ୍ରତ୍ୟେକ ପାଠକର ଅବଧାରଣାରେ ଅସେ ।

ପୁଣି କବିର ଏହି ସୌନ୍ଦର୍ଯ୍ୟ ବୋଧ ତାଙ୍କର ପର୍ଯ୍ୟାଲୋଚନା ଶକ୍ତି, ଚିନ୍ତା ଏବଂ ସରସ ହୃଦୟର ଫଳ । ଯେଉଁମାନେ ପ୍ରକୃତିର ସେବକ ନୁହଁନ୍ତି, ଯାହାଙ୍କ ହୃଦୟରେ ଚିନ୍ତାର ସ୍ଥାନ ନାହିଁ, ଯାହାର ହୃଦୟ ନରସ, ସେମାନେ ସୌନ୍ଦର୍ଯ୍ୟଗ୍ରହଣ କିମ୍ବା ସୃଷ୍ଟି କରିପାରନ୍ତିନାହିଁ । ଏହି ସୌନ୍ଦର୍ଯ୍ୟ ବୋଧ ଲାଗି ଅନୁର ମଧ୍ୟ ଗୋଟାଏ କବି-ପ୍ରକୃତ ଅଛି । କବି-ପ୍ରକୃତ କାହାର ଚେଷ୍ଟାରେ ଅସେନାହିଁ, ଏହା ଶୃଙ୍ଖରଦତ୍ତ ଶକ୍ତି । ସୁତରାଂ ରୁଚିକାକୁ ହେବ, ପ୍ରକୃତ କବି ଜନ୍ମ ହୁଅନ୍ତି—ଗଞ୍ଜା ହୁଅନ୍ତିନାହିଁ । ସହସ୍ର ଶିକ୍ଷା, ଚେଷ୍ଟା କିମ୍ବା ପରଶ୍ରମ ଫଳରେ ଅକବି କବି ହୋଇପାରେନାହିଁ । ବିଷ ବିଦ୍ୟାଳୟ—ସେକସ୍ପିଅର, କାଳିଦାଶ କିମ୍ବା ଗେଟେ ସୃଷ୍ଟି କରିପାରନ୍ତିନାହିଁ । ମାତ୍ର କୌଣସି ଛାତ୍ରଠାରେ ସେହି କବି ପୁଞ୍ଜବମାନଙ୍କର ଶକ୍ତି ପ୍ରଚ୍ଛନ୍ନ ଥିଲେ, ତାହାର ପ୍ରକୃତ ଉନ୍ନେଷ କିମ୍ବା ବିକାଶ ପଥରେ ଶିକ୍ଷା ଆଉ ସାଧନା ସାହାଯ୍ୟ କରିଥାଏ । ଯେଉଁମାନେ କବି ନୁହଁନ୍ତି, ସେମାନେ ପ୍ରଭୃତ ଚେଷ୍ଟା ଫଳରେ ସରସ ପଦ୍ୟ ଲେଖିପାରିବନ୍ତି, ମାତ୍ର କବିତା ଲେଖିପାରିବେ କି ନା ସନ୍ଦେହ । କବିର ହୃଦୟ-ସାଗରରେ ଯେ ଚିନ୍ତା-ତରଙ୍ଗ ଉଠେ, ଅକବି ହୃଦୟରେ ସେ ଚିନ୍ତା-ତରଙ୍ଗ ଜାଗେନାହିଁ । ସୁତରାଂ ଚିନ୍ତା ବା ଭାବବିଗ୍ରହ ଲେଖା ଆଲୋକବିଗ୍ରହ ପ୍ରଦୀପପରି ପ୍ରତିଭୂତ ହୁଏ ।

କବିର ବିଷେଷତ୍ୱ ଏହି ଯେ, ସେ ଜଗତକୁ ନିଜର କରି ଦେଖିଥାନ୍ତି । ଜଗତର ସୁଖ ଦୁଃଖରେ ସେମାନେ ସନ୍ତୋଷ ବା ଦେବନା ଅନୁଭବ କରିପାରନ୍ତି । ପର ପ୍ରାଣର ଗୁଡ଼ କାହାଣୀ ସେମାନେ ଦୈବା-ଶକ୍ତି ବଳରେ ଜାଣି ପାରିବନ୍ତି; ଏବଂ ଜଗତର ନିତ୍ୟ ବାହ୍ୟାବରଣ ତଳେ ଯେ ମନୁଷ୍ୟୀ କ୍ରିତା ହେଉଅଛି, ତାହା ମଧ୍ୟ ନିଜର ଦୃଷ୍ଟିରେ ଦେଖିପାରିବନ୍ତି । ପ୍ରକୃତ କବି

ସାଗରର ବାହ୍ୟ ଫେନିଲ-ହାସ୍ୟ ଏବଂ ଭରଙ୍ଗ-ଶୀତା ତଳେ ଯେ ସଂଗ୍ରାସୀ ବାତବାନଳ ପ୍ରକୃଳିତ ହୁଏ, ତାହା ଅନୁଭବ କରିପାରନ୍ତି । ଏହାହିଁ ମହାକବି ବା ସାଂଜ୍ଞାନ ( Universal ) କବିମାନଙ୍କ ଲକ୍ଷଣ । ଏହିପରି ଦେଖିପାରୁଥିବାରୁ, ବା ଜାଣି ପାରୁଥିବାରୁ ସେମାନଙ୍କର କବିତାରେ ଜଗତ-ତତ୍ତ୍ଵ ବିଶେଷ-ରୂପେ ପୁଂଜିତଠେ ଏବଂ ସଙ୍କଳନ ସମାପୂର୍ଣ୍ଣ ହୁଏ, ସେ ଦର୍ଶନ ବା ଅନୁଭବ ଶକ୍ତି ଅକର୍ଷିତରେ ନ ଥାଏ । ମନର ଏହି ସମସ୍ତ କବିଭବ କଦାପି ଦେଖାଇ ପଳ ନୁହେଁ, ସୁତରାଂ ଅକବି ଯେତେ ଲେଖିଲେ କଦାପି କବି ହୋଇ ନ ପାରିବ ବା ତାଙ୍କର ଲେଖା ତେତେ ରସଗ୍ରାହୀ ହୁଏନାହିଁ ।

ଯେ କବି ଅନୁ ମନକଥା ଯେତେ ଭୁଞ୍ଜନ୍ତି, ସେ ଅନୁ ମନକଥା ତେତେ କହନ୍ତି । ତେଣୁ ତାଙ୍କର ଲେଖା ଅମୂର ତେତେ ପ୍ରିୟ ଏବଂ ଆଦରଣୀୟ ହୁଏ । ପ୍ରାୟାନ୍ତରେ ଯେ ମନର କିମ୍ବା ଅନୁଭବର କଥା କହିନପାରିବ, ସେ ଶୀଘ୍ର ସ୍ମୃତି-ପଥରୁ ଲୁପ୍ତ ହୁଅନ୍ତି । ସେ ଭଲ ରଚନା ଅଳ୍ପ ଦିନ ରହେ । କବି ପର ହୃଦୟକଥା, ପର ଅନୁଭବ ବିଷୟ ଯାହା ବର୍ଣ୍ଣନା କରନ୍ତି, ତାହା କେବଳ ତାଙ୍କ ନିଜ ହୃଦୟର କଥା, କାରଣ କବି ନିଜର ଶକ୍ତି ବଳରେ ପର ହୃଦୟରେ ପ୍ରବେଶକରେ ଏବଂ ସେହିଠାରେ ରହି ଶ୍ରବଣ । ସୁତରାଂ ପର ହୃଦୟର ଭବ ତାଙ୍କର ନିଜର ଭବନା ହେବା ସ୍ଵଭାବିକ ।

ଏହି ପ୍ରସଙ୍ଗରେ କବିତାସମ୍ବନ୍ଧରେ କେବଳ ପଦେ ଅଧିକ କହିଲେ ବୋଧହୁଏ ଅପ୍ରାସଙ୍ଗିକ ହେବନାହିଁ । କେଉଁ ପଦକ ଉଚ୍ଛିଷ୍ଟ କବିତା ? ଏ ସମ୍ବନ୍ଧରେ ବହୁତ ମତଭେଦ ଦେଖି । ତରୁଣ-କବିତା ଉଚ୍ଛିଷ୍ଟ, ନା ପରିଣତ କବିତା ? ଅନୁମାନେ ଦେଖିବାକୁ ପାଉଁ, ପ୍ରତ୍ୟେକ ଅବସ୍ଥାରେ କବି ଚରନ୍ତନ ଚୈତନ୍ୟ ପୂର୍ଣ୍ଣ କରିପାରନ୍ତି, ଏବଂ ଚରନ୍ତାୟୀ କବିତା ଲେଖିପାରନ୍ତି । ଇଂଲଣ୍ଡର କବି ‘ଗ୍ରହଚନ୍ଦନ’ ଶୋଭଣ ବର୍ଷରେ କବି ଆଖ୍ୟା ପାଇଥିଲେ । ‘ସେଇ’ ‘କିଟ୍ସ’ ଓ ‘ବାଇରନ୍’ ପ୍ରଭୃତି ସମସ୍ତେ ସୁବିକ କବି ଏବଂ ତାଙ୍କର ସେହିକାଳର କବିତା ଅଦ୍ୟାପି ଦୀର୍ଘ

ସାହିତ୍ୟ-ମନ୍ଦିରକୁ ଅଲୋକିତ କରୁଅଛନ୍ତି । ‘କିଟ୍ସ’ ଚୈତନ୍ୟ-କବି ଏବଂ ସତେ ଯେପରି ଚୈତନ୍ୟର ଶିଷ୍ୟ ଥିଲେ । ଶ୍ରୀହର୍ଷ ଶତବର୍ଷ ବୟସରେ ଯେ ଉପାଦେୟ ମହାକାବ୍ୟ ଲେଖିପାରୁଅଛନ୍ତି, ତାର ତୁଳନାରେ ‘ମାୟ’ କିମ୍ବା ‘ଭରଣା’ ସମକକ୍ଷ ନୁହନ୍ତି । କାଳିଦାଶ ‘ମେଦତୁଳ’ କାବ୍ୟଖଣ୍ଡି କେବଳ ଲେଖି ପାଇଥିଲେ କବି ଆଖ୍ୟା ପାଇଥାନ୍ତେ । ଉଚ୍ଛିଷ୍ଟ କବି ଓ କବିତା-ମାନଙ୍କରେ ଚୈତନ୍ୟବୋଧ ଅତି ନିପୁଣତାର ପରାକାଷ୍ଠ୍ୟ ପୂର୍ଣ୍ଣରୂପରେ ବିଦ୍ୟମାନ । ସୁତରାଂ ସେମାନଙ୍କର କବିତା ଉଚ୍ଛିଷ୍ଟ ନହୋଇ ଅତି କଂଶ ହୋଇପାରେ ? ଏ ସମସ୍ତ ପରପଦ ଗୁଣର ବହୁତ ଅପେକ୍ଷାକରେ, ମାତ୍ର ପରସ୍ପଦତାର ନିର୍ଦ୍ଦିଷ୍ଟ ସମସ୍ତ ନାହିଁ । କେଉଁ ସମୟରେ ପ୍ରକୃତ ପର-ପଦତା ଜନ୍ମେ କେହି ସ୍ଥିରକର କହି ପାରବନାହିଁ । ମାତ୍ର ଯେଉଁ କବିତା ମନୁଷ୍ଟାନୁ ଭବ (Sublime thought)ର ଆଶ୍ରୟ ନିଏ, ଏବଂ ଯେଉଁ କବିତାରେ ମାନବର ଗୁରୁ ଲେଖ-ଲେଖ ସ୍ଥାନ ପାଏ, ତାହା ଅଧୁର ଉଚ୍ଚତ, ଅଧୁର ମଧୁର । ଏହି ଶ୍ରେଣୀକୁ କବିମାନଙ୍କୁ ମହାନ କୋଳପାଇ ପାରେ, କିନ୍ତୁ ସେପରି କବିଙ୍କର ସଖ୍ୟା ଜଗତରେ ଅତିଅଳ୍ପ । ଅଧୁର ମଧୁ ରସ-ବୋଧରେ କବିତାର ସ୍ଥାନ ସ୍ଥିର କରିପାରିପାରେ । ‘ସେଇ ( Shelley ) କହିଅଛନ୍ତି ‘Our songs are those that tell us of saddest thought’ ଅର୍ଥାତ୍ ଯେଉଁ କବିତାରେ କରୁଣ ରସ ପ୍ରଧାନ, ତାହା ତେଜିକ ମଧୁର । କବିଙ୍କର ଏହି ଉଚ୍ଛିଷ୍ଟ ନିଗୂଢ଼ ସତ୍ୟ ନ ହେଲେ ମଧ୍ୟ ଅନେକ ପରମାଣରେ ସତ୍ୟ । ହାସ୍ୟ, ବୀର, ରୁଦ୍ର ପ୍ରଭୃତି ରସମାନଙ୍କର କବିତା ପାଠକ ବା ଶ୍ରୋତାକୁ କ୍ଷଣକାଳପାଇଁ ତନ୍ମୟ କରିଦେଏ, ମାତ୍ର କରୁଣ-କାହାଣୀ ପାଠ ବା ଶ୍ରବଣର ବହୁଦିନ ପର୍ଯ୍ୟନ୍ତ ହୃଦୟ-ତନ୍ତ୍ରୀରେ ଝଙ୍କିତ ହେଉଥାଏ । କରୁଣତାର କବି ବହୁତ । ଅନେକ କବି ଜଗତକୁ କଦାଚିତ୍ତ ସ୍ଵପ୍ନରୂପେ ଦେଖନ୍ତି । ସୁତରାଂ ସେମାନଙ୍କ କବିତାରେ ସ୍ଵଭାବତଃ କରୁଣତାର କାହାଣୀଗୁଡ଼ିକ ନିୟତ ପ୍ରବାହିତ ହୁଏ । ଜଗତରେ ସାଧାରଣ ମନୁଷ୍ୟ ଦୈନନ୍ଦିନ ଜୀବନରେ ବିଭିନ୍ନ ରସମାନ ତେତେ ଉପଭୋଗ କରିପାରନ୍ତିନାହିଁ, ସୁତରାଂ ସାର କିମ୍ବା ରୁଦ୍ର ରସମାନଙ୍କର ବର୍ଣ୍ଣନା ଶୁଣିଲେ



ସେମାନଙ୍କ ହୃଦୟରେ ବିଶେଷ ସ୍ଥାନ ଦୂଏନାହିଁ । ମାତ୍ର କରୁଣ-ରସପ୍ରଧାନ କବିତା ସର୍ବ ସ୍ତରରେ, ସର୍ବ ଦେଶରେ ପ୍ରତ୍ୟେକ ମନୁଷ୍ୟର ଉପଭୋଗ୍ୟ ବସ୍ତୁ । ମନୁଷ୍ୟ ଯେତେ କାନ୍ଦିବାକୁ ଶିଖେ, ତେତେ ହସିବାକୁ ଶିଖେନାହିଁ । ସଂସାରରେ ସ୍ୱପ୍ନଦୃଶ୍ୟରେ କିମ୍ବା ଉଦ୍ଦେଶ୍ୟର ଅସିଦ୍ଧିରେ ପ୍ରକୃତ ନିର୍ମଳ ହାସ୍ୟ ମିଳେନାହିଁ । ଯେ ହାସ୍ୟ ନାଭି-ମଣ୍ଡଳରୁ ଉଦ୍ଗତ ହୋଇ, ସମସ୍ତ ହୃଦୟକୁ ଆଲୋଚନା କର ଏବଂ ମୁଖକୁ ସ୍ୱର୍ଣ୍ଣାୟ ଶୋଭା ଓ ଅଲୋକରେ ରଞ୍ଜିତକର ବହୁର୍ଗତ ହୁଏ, ସେ ହାସ୍ୟ ମନୁଷ୍ୟ କବୀତାକୁ ହସିଥାଏ । ପ୍ରକୃତ ହାସ୍ୟ ମନୁଷ୍ୟଜୀବନରେ ଗୋଟିଏ ଦୁର୍ଲଭ ସାମଗ୍ରୀ । ଜଣେ ଲେଖକ କହିଅଛନ୍ତି 'A hearty laughter is a blessing in life' ମାତ୍ର ସେ ହାସ୍ୟ କାହିଁ ? ଅନୁମାନକର ହାସ୍ୟ ପଛେ ପଛେ ଶୋକ ଛପି ରହିଥାଏ, ହାସ୍ୟ ସଙ୍ଗେ ସଙ୍ଗେ ଦୁଃଖ ଅଭିଭାବରେ ମିଶ୍ରିତରହେ । ସେଥିପାଇଁ 'ସେଲ' (Shelley) ମଧ୍ୟ ପାଇଅଛନ୍ତି 'Our sincerest laughter, with some pain is fraught' ସତରଂ ଏହିପରି କାରଣରୁ ଦେଖିଲେ, କରୁଣ-ରସ-ପ୍ରଧାନ କବିତା ଯେ ଶ୍ରେଷ୍ଠ କବିତା, ଏଥିରେ ଅନେକ ପରିମାଣରେ ସନ୍ଦେହ ରହିବନାହିଁ ।

ଭାଷା, କବିତାର ଅଙ୍ଗ ହେଲେ ମଧ୍ୟ କବିତାର ସରସତା ଏବଂ ନୀରସତାରେ ବହୁତ ସାହାଯ୍ୟ କରେ । ଯେପରି ଗୋଟିଏ ରମଣୀର ରୂପବୋଧ ଏବଂ ଗୁଣବୋଧ ତାର ସୌନ୍ଦର୍ଯ୍ୟର ପରିମାପକ, ସେପରି କବିତାର ରୂପ-ବୋଧ ଓ ରସବୋଧ ଅଛି । କବିତାର ଏ ରୂପ ହିଁ ଭାଷା । ଭାଷା ଦରଦୁ ହେଲେ, ଉତ୍ତରାଦି ସତ୍ତ୍ୱେ କବିତା ବିକଳାଳ ଓ ଘୂନ ହୋଇପଡ଼େ; କେବଳ ପୁଣି ଲଗି ନାହିଁ ପୂର୍ଣ୍ଣ କିମ୍ବା ଅଦରଶୀୟ ହୁଏନାହିଁ, ତାର ବାହି୍ୟକ ସୌନ୍ଦର୍ଯ୍ୟ ତାର ମହାଧନ ଏବଂ ମହାଶକ୍ତି । ସୁଗେ ସୁଗେ ଭାଷାର ରୂପରେ ପରିବର୍ତ୍ତନ ଘଟିଅଛି । ପ୍ରାଚୀନ କାଳରେ ଲୋକେ ନାହିଁ ଯେପରି ବହୁରଞ୍ଜନକର ବିଷୁଷତା ଦେଖିବାକୁ ଭଲ ପାଉଥିଲେ, ସେପରି ମଧ୍ୟ କବିମାନେ କବିତାକୁ ନାନା ଅଳଂକାର-କାଳ, ଶବ୍ଦ-ନିଗନ୍ତ ଏବଂ ନାନା କୌଶଳପୂର୍ଣ୍ଣ କୃତ ବକ୍ତାବଳୀରେ ଭାଷାକୁ କରୁ ଥିଲେ । ମାତ୍ର ସମସ୍ତକ୍ରମେ ରୂପର ପ୍ରଭେଦବଶତଃ

ଭାଷାରେ ଭକ୍ତ ଗୁଣମାନ ଛିନ୍ନପତ୍ନ ପରିହାର କରାଯାଉଅଛି । ଅନୁମାନକ ଅତି ବହୁଳ ଅଳଂକାରକ ଶାବ୍ଦିକ ଭାଷା କିମ୍ବା କୃତ-ବକ୍ତାବଳୀ ଭଲ ଲାଗିବନାହିଁ । ଏବେ ଭାଷା ଛିନ୍ନେ ସରଳ ହେଉଅଛି । ମନୁଷ୍ୟ ଜୀବନରେ ଯାହା, ଭାଷା ଜୀବନରେ ମଧ୍ୟ ସେହି କିମ୍ପା । ବୋଲି ଯାଉଅଛି ବାଲ୍ୟ ଜୀବନରେ ମନୁଷ୍ୟ ବିଳାସ ଏବଂ ଆତ୍ମମୁଗ୍ଧପ୍ରିୟ ହୁଏ—ସେହିପରି ଭାଷା ମଧ୍ୟ ଅଳଂକାରମୟ ହୁଏ କିନ୍ତୁ ବୟସ ବୃଦ୍ଧି ସଙ୍ଗେ ସେ ବିଳାସ ଭେଦ୍ୟା ଏବଂ ଆତ୍ମମୁଗ୍ଧ ଭାବମାନ ଅପସାରିତ ହୁଏ ।

ଭାଷା ଯେତେ ସରଳ ଏବଂ ସଜୀବ ହୁଏ, କବିତା ସେତେ ସୁନ୍ଦର । ମାତ୍ର କେବଳ ଭାଷାମୟ ଲେଖା ବିକାସ-ନାହିଁ । ଭାବ ଓ ଭାଷା, ରୂପ ଓ ରସର ସମବାୟରେ ସୌନ୍ଦର୍ଯ୍ୟ ସୃଷ୍ଟି ହୁଏ । ଭାଷାର ଲଘୁତା ବା ଅସ୍ଥାୟୀ କବିତାର ଗୌରବ ହାକିକରେ । କବିତାର ଭାଷା ଗଦ୍ୟ-ଭାଷାଠାରୁ ପୃଥକ, ମାତ୍ର ସମୟେ ସମୟେ ସାହଚର୍ଯ୍ୟ-ସେକରେ କେତେ ପଦ୍ୟମୟ ଗଦ୍ୟ (Poetic prose) ଦେଖା ଦେଇଥାଏ, କବିତାର ଏହି ଭାଷାସୃଷ୍ଟି ମଧ୍ୟ ସୌନ୍ଦର୍ଯ୍ୟବୋଧ ଓ ନିସ୍ତୁଣ୍ଡତାର ସର୍ବଦା ଅପେକ୍ଷାକରେ । ସଙ୍ଗୀତମୟ, ଭରଳ ଓ ସାମାନ୍ୟ ଭାଷା କବିତାପଥରେ ପ୍ରଶସ୍ତ । ଅନେକ ସମୟରେ ଭାଷାର ଅପେକ୍ଷା ଯୋଗୁ କବିର ଭବ ଫୁଟିପାରେନାହିଁ । ଅତି ସମୟେ ସମୟେ ଦରିଦ୍ର-ଭାଷା ଭାବ-ରତ୍ନ ଲୁଚି ରହିଥାଏ । ମାତ୍ର ତାହା ବହୁ ଗବେଷଣା ଏବଂ ଅନୁସନ୍ଧାନରେ ଜଣାପଡ଼େ, ସୁତରାଂ ଭାଷା କବିତାର ଅବସ୍ତବ, ଏବଂ ତାହା ସହିତ ଅଭେଦ୍ୟରୂପେ ସଂପୃକ୍ତ ।

କାହାର କାହାର ମତରେ—ମନରେ ଭାବର ବିକାଶ ହେଲେ ଭାଷା ସ୍ୱତଃ ଜାଗିଥାଏ । ଭାବ ଯେତେ ଗମ୍ଭୀର କିମ୍ବା ଯେତେ ଉଚ୍ଚ ହୁଏ, ଭାଷା ସେତେ ଓଜସ୍ୱୀନ ହୋଇପଡ଼େ । ଭାବୁକ କବି ଭାଷାର ଅପେକ୍ଷା କରେ-ନାହିଁ, ଭାଷା ଭାବ ପଛେପଛେ ସ୍ୱତଃ ଯାଏ । ଭାବ ଓ ଭାଷା ମଧ୍ୟରେ ସେ ନୈକଟ୍ୟ ସମ୍ପର୍କ, ତାହାହିଁ ଏହାର-କାରଣ । ଭାବ ବ୍ୟତୀତ ଭାଷାର ଉତ୍ପତ୍ତି ନାହିଁ, ସେଥି-ପାଇଁ କବି ସବୁବେଳେ ଲେଖିପାରେବେନାହିଁ, କିମ୍ବା

ତାଙ୍କର ସଂକଳାନ ଲେଖା ଉତ୍କୃଷ୍ଟ ହୁଏନାହିଁ । ସମୟ କ୍ରମେ କବିତା ଅତି ସୁନ୍ଦର ହୁଏ ଏବଂ ଅଳ୍ପ ସମୟେ ସମୟେ ସେହି କବି ଲେଖକରୁ ମଧ୍ୟ ଅତିତୁଳ୍ଲ ସଦାର୍ଥ ବାହାର ପଡ଼ିଥାଏ । ‘ ସେକସ୍ ପିଅରଙ୍କ ’ ନାଟକମାନଙ୍କ ମଧ୍ୟରେ ୧ମ, ୨ୟ, ୩ୟ, ୪ର୍ଥ, ୫ମ, ପ୍ରଭୃତି ଶ୍ରେଣୀ ରହିଅଛି । କାଳଦାଶଙ୍କ ‘ ବିକ୍ରମୋଦ୍ୟାତୀ ’ ‘ ଶକୁନ୍ତଳା ’ ସମ୍ଭବ ଭୂଲଗ୍ୟ ନୁହେଁ । ବରଭୂତାଙ୍କ ‘ ମହାଶବରଚରଣ ’ ଅର୍ଥ ‘ ଉତ୍କଳରାମଚରଣ ’ ଏକଶ୍ରେଣୀର ଦୃଶ୍ୟ । କବି ନିଜେ ଭାବରେ ବିଭେଦ, ତନ୍ମୟ ବିନ୍ଦା ଅନୁପ୍ରାଣିତ ନ

ହେଲେ ସେ ତାଙ୍କର ଲେଖାଦ୍ୱାରା ପାଠକର ମନ-ହରଣ କରିପାରନ୍ତନାହିଁ । ତେବେ ସ୍ୱଳ୍ପ ଦେଖାଯାଉଅଛି— ଭାଷା ଥିଲେ ମଧ୍ୟ ଭାବର ଅନୁନୁଷ୍ଠରେ ଭାଷାର ମୂଲ୍ୟ ଥାଏନାହିଁ । ଏହିପରି ଭାବବିହୀନ ଅଥଚ ଭାଷାବାଦୀ ଲେଖା ବହୁତ ପରଶ୍ରମ ଏବଂ ଅସ୍ୱାସ ଫଳରେ ଆସିଥାଏ । ଏତଦକ୍ରମେ ଲେଖା ଆତ୍ମମାନଙ୍କ ସାହୃଦ୍ୟ-ସେବରେ ବିରଳ ନୁହେଁ । ମାତ୍ର ସେଗୁଡ଼ିକୁ ସାହୃଦ୍ୟର ଅଙ୍ଗସ୍ୱରୂପ ଗ୍ରହଣ ନ କର ସାହୃଦ୍ୟ-ମନରର ଆବର୍ଜନାସ୍ୱରୂପ ଗ୍ରହଣ କରିବା ସଫଥା ଉଚିତ ।

“ ଓଡ଼ିୟା ପଖାଳ—ଭାତ  
( କାହାଣୀ )

ଶ୍ରୀ ବିଶ୍ୱକରରଣ ଦାସ ।

ଦିଣ୍ଡିୟା-ମଣ୍ଡର ଖେଳିଅଡ଼ ବାଆ	ବକା ରଞ୍ଜିତରେ ବହୁ
ମୁକ୍ତ ଆକାଶର ଭୂଜା ଶିଖରରୁ	ଝିଲୁଥିଲା ବହୁ ବହୁ
କାନମନ ହୋଇ କେବେ ଚିଲୁଟାଏ	ନଗ୍ରା ବରଗଢ଼ୁଁ ଉଠି
ଭାଷା ତେଜେ ରେଦି ପବନ, ଅବଶେ	ପଲାଇ ଆସେ ଲେଉଟି !

ଆକାଶ-ମୁକ୍ତ ଶୂନ୍ୟ, ପବନ—	ପୂର୍ଣ୍ଣ ହରଷ-ଧାସ
—ଲମ୍ବାଲତ୍ତ ପର ଉତ୍କଳର ବସେ	ଜୟ-ଗଉରବ-ମାଳା !

“ ବକା, ବକା, ବକା, ସେନାପତି ପୁଅ  
 “ ବର୍ଗୀ ଶକ୍ତ ପର ଗାଆଁ ମୁଣ୍ଡେ ! ”  
 ବୁଢ଼ା ପାଇକ ସେ—ପାଇକ ଗ୍ରାମର  
 ଶରର ସନ୍ତାନ, ବାରଙ୍କ ଜନକ—  
 ବାରସୁତେ ଆଜି ବୃଦ୍ଧେ ରଖି ଗ୍ରାମେ  
 ପାଇକ-ଗ୍ରାମର ରମ୍ଭକ ଏ ବୃଦ୍ଧ—  
 ବକାରେ ଖରେ ମହୁଘା  
 ବୁଢ଼ା ପାଇକ ଛାଡ଼ି ହୁଏ ।  
 ବହୁଦିନେ ଥିଲା ନେତା—  
 ଶତ୍ରୁକ୍ଷଣା ଚରକେତା !  
 ପାଇକନ୍ତୁ କାହିଁ ରଖେ  
 ଆଉନାହିଁ କେହି ଜଣେ !

ବୁଢ଼ା ଥର ଥର ହାତଟି ପକାଇ  
ଗଞ୍ଜର ନିମନ୍ତେ ଅଖି ଯୋଡ଼ି ଜଳେ

ମୁଢ଼େ, ଚାଲିଅଛି ଖରେ  
ଗୁଡ଼ି ଅଛି ଗ୍ରାମପାରେ ।

“ବଜା, ବଜା, ବଜା,-ବଜାରେ ମହୁଘ  
କମ୍ପମାନ କଣ୍ଠେ ଡାକିଦେଲା ବୁଦ୍ଧ,

ସେନାପତି ଉଠ ବଜା” !  
“ଗାଆଁ ମୁଣ୍ଡେ ଆସି ବଜା ।”

ମହୁଘିୟା ବୁଢ଼ା ନିଧି ସେନାପତି—  
(ଡାଏ) ମନେପଡ଼ିଗଲା ବୁଢ଼ାସଙ୍ଗେ ଗଡ଼  
ମନ୍ତ୍ରବଳେ ଉଠି ଶତସୂକ୍ତ ସୁକ୍ତ  
ଥରଉଠି ପତି ବାଜୁଛି ମହୁଘ—  
ଭୁଲିଗଲା ସବୁ-ନାୟକର ଡାକ—  
(କବୀ) ସବୁ ଭୁଲି ବକ କୁଟୀର ଅନ୍ତରୁ

କାନରେ ବାଜିଲା ଡାକ  
ବଜାୟ ବାଜଣାପାକ ।  
ମହୁଘରେ ଦେଲା ଫୁଟ  
ବୁଢ଼ାର ନିଜ୍ଜଡ଼େ ଝୁଙ୍କ !  
ଗାଆଁ ମୁଣ୍ଡେ ଯିବା କଥା  
ବାଉଛି ଅଜାତ କଥା !

ପାଇକ ପରାଣେ ଖେଳିଲା ବଜୁଳୀ  
ବହୁଳ ଉଦ୍ଧାସେ ଧନୁ ଶର ଟେକି  
ମନେ ଖେଳିଗଲା ଯଉବନ କଥା—  
ସଂଶେ କୁତୁହଳୀ ନାଟ୍ୟକୁ ଅନାଇ—

ମହୁଘ ଶବଦ ସଙ୍ଗେ  
ନାଚିଲା ସମ୍ଭର-ରଙ୍ଗେ ।  
ଯେତେ ଗଉରବ ରଖ  
ମରଣ କଲା ସେ ପଶ ।

ଏକ, ଦୁଇ, ତିନି—ସୁରୁଟି ସବାର  
ନିଃଶବ୍ଦ ସରଣେ ଘୋଷକ ହୁଗାଇ  
ନାକୁ ନାକୁ ବୁଢ଼ା ବାଉଁଶକ ପର  
ସଂଶକେ ଶିଥିଳ ଓଠଟି କାମୋଡ଼ି  
ଟଳ ଟଳ ପାଦ ହସ୍ତ ଥର ଥର  
ଦୁରୁଁ ଏ ମୂର୍ତ୍ତି ଦେଖି ଚୋର ମନେ  
ଶମି ଅଧିବେଗ ବରଜ ନିମାଇ  
ସଂଶେ କି ବିସ୍ମୟ ଭିଲ ଭିଲ ଦିଗେ  
ସହସା ସୁରୁଦେଁ ସୁରୁଦିଗେ କୁଟି  
ବୁଦ୍ଧ ଯୋଗୀ ଧନୁଶର ସୁରୁଦିଗେ  
ବରଗୀ ସବାର କାଶିଲା ନିଃସ୍ଵିନ୍ନ  
ରୁରୁପି ନପାରେ ଡରମୁଖେ ଆସି  
ପ୍ରସାଣ ପାଇକ ନ ଛଡ଼େ ତା ଶର—  
ନାହିଁ କିଛି ଫଳ—ଯେଣୁ ପରସଂଶେ

କାହୁଁ ଦେଖାଦେଲେ ଆସି  
ଉଡ଼ାଇ ଧୂଳିକା-ଗୁଣି ।  
ସଂଶକେ ହୋଇଲା ହିଁର  
ଧନୁରେ ଯୋଷିଲା ଡର ।  
ଶମଝାଳ ବହେ ଖର  
କାହୁଁ ପଶିଗଲା ଡର !  
ବରଗି ରହିଲେ ସଂଶେ  
ଖେଳିଗଲେ ଜଣେ ଜଣେ  
ବୁଦ୍ଧେ ପକାଇଲେ ଘେର  
ଧର ନାଚେ ଫେର ଫେର !  
ଅବଳ ଅଟଳ ବାର  
ଦେବାକୁ ବଳ ତା ଶର ।  
ମାର ଗୋଟାଏ ବରଷ  
ଆନ ବରଜରେ ମର !

ନାଚ ନାଚ ତେଣୁ ଶରମୁନେ ଭୀରୁ —  
ପ୍ରାଣ ଥିବାଯାକ ଗ୍ରାମ-ବନ୍ଧକ ସେ

ଦସ୍ୟକୁ ରଖିଲ ଦୂରେ  
—ଶତ୍ରୁ ନ ପଶିବ ପୁରେ !

କୃଥା ରଣ ଦେଖୁଥିଲ ଅଧସ୍ତଶ୍ରେ  
ଶିଳା ଫୁଲ ଅଃ କୁଟାଳ ନମିଷେ  
ଯିଏ ଯେଉଁଠାରେ ଥିଲେ ସେ ଶୁରହେଁ  
ନବ ଅଧ୍ୟାରେଣା— ନାୟକ ପରା ସେ—  
“ପାଇକ ରୁଢ଼ାରେ, ଅଟୁ ରୁ ପୁରୁଣା—  
“କର କି ପାଇବୁ, ପ୍ରାଣଟି ହାରୁ—  
“ଅଟୁ ରୁ ଓଡ଼ିଆ, ଓଡ଼ିଆଙ୍କ ପର  
“ମୁଣ୍ଡଟି ରଖିବା ଇଚ୍ଛା ଥାଏ ଯଦି  
ଏହା ବୋଲି ବର୍ଗୀବର ନିଜ ମୁଣ୍ଡେ  
ପକାଇ ହସିଲ ଝିଙ୍ଗାସି କହିଲ  
“କେଡ଼େ ପାଇକ ରୁ ଦେଖିବାରେ ବୁଢ଼ା  
ଆପଦ ମସ୍ତକ ଥରୁଁ ଥରୁଁ କୃକ  
“ଅଛା ହେଉ” ବୋଲି ଅଷ୍ଟାଳ ସଦମ୍ଭେ  
ପରମଣେ ଦର୍ପେ ଛାଡ଼କୁ ଫୁଲଲ  
ବରଗିଏ ଦୂରୁଁ ଦେଖିଲେ ସଦମ୍ଭେ  
ସରଦାର ମୁଣ୍ଡ ଏଣେ ହାତ ତାର  
“ଦେଖ, ଦେଖ !” ବୋଲି ଜରସହ ହାତ  
ଦେଖୁଁ ଦେଖୁଁ ବୁଢ଼ା ଛାଡ଼ିଦେଲ ଶର  
ସରଦାର ଏଣେ ଶିଳା ଫୁଲ ଅଧି  
ନିଶପରେ ହାତ, ଶିଖାଟିରେ ମୁଖ—  
ଫୁଲ ହେଲନାହିଁ ଶିଳା ନାୟକଙ୍କ  
ପପାତ ଧରଣୀତଳେ ଗରବର

ଦୂରୁଁ ଏକ ଅଧ୍ୟାରେଣା  
ଅସି ପ୍ରବେଶିଲ ତହିଁ  
ରହିଲେ ସେଠାରେ ସ୍ତ୍ରୀର  
କୃତେ ଭୀଷ୍ମକୁ ଗୀର —  
ବରଗୀକ ସଙ୍ଗେ ନାବ  
ମେଣ୍ଡି ଯିବ ସବୁ ସାଧ !  
ପଳା ଘରେ ଯାଇଁ ଶୁଅ—  
ନିଶକୁ <ଠାରେ ଥିଅ !  
ମହା ସମାରେହେ ହାତ  
“ଓଡ଼ିଆ ପଂକ-ଭାତ—  
ନିଶମୋଡ଼ ଦେଖି ଥରେ !”  
ମାତା ଭଗବତୀ ସୁରେ ।  
ରହିଲ ଗଣେକ ସ୍ତ୍ରୀର  
ଓଟାର ଧରଲ ଜାର—  
ବୁଢ଼ା କରଅଛ ନାଶ  
ଧରଲଣି ନିଶ ପାଖ !  
ନିଶପରେ ରଖି ଦଣ୍ଡେ  
ବରନୀନାୟକ ଗଣ୍ଡେ !  
ଦେଉଥିଲେ “ମାର ମାର”  
ଅଧରେ ହାସ୍ୟର ଗାର  
ଅକୁହା ରହିଲ କଥା  
ସହ ନିଶ ସହ ମଥା !





## ମିଶର ।

ଶ୍ରୀ ବଂଶୀଧର ଦାମ ।

ମିଶର ଦେଶର ସେତକ ମନୁହୁଇଁ ନୁହେଁ, ସେତକ ଖୁବ୍ ଉତ୍ତର—ନାଇଲ ନଦୀକୂଳ ଦୁଇପାଖ ହୁଇଁ ଏ ପାଖରେ ସୁସୃଜ ଖାଇଯାଏ, ସେ ପାଖରେ ଭୂମଧ୍ୟ ସାଗରଯାଏ ଧନସମ୍ପଦ, ଜୀବ ଓ ଉର୍ଜାଦରେ ହସିଥାଏ ।

ପୃଥିବୀର ଅନ୍ୟ ସମସ୍ତ ଧନବନ୍ତ ଉତ୍ତର ଦେଶପରି ମିଶର ମଧ୍ୟ ଦେଶ-ବିଦେଶର ଲୋକଙ୍କୁ ଲୋଭ ଦେଖାଇ ଅକର୍ଷଣ କରନ୍ତି । ଥରକୁଥର ଦଳେ ଦଳେ ବଜାଜିୟୁ ବଜେତା ଆସି ମିଶରର ପୂର୍ବବର୍ତ୍ତୀ ପୋଷକ ବା ଶୋଷକ-ମାନଙ୍କୁ ସ୍ଥାନତ୍ୟାଗ କରି ବିନାକେତେ ରାଜ୍ୟସ୍ଥାପନ କରି ପୁଣି ନୂଆଦଳର ପରାକ୍ରମ କରି ତାଙ୍କରପାଇଁ ମିଶର ସିଂହାସନ ଶୂନ୍ୟ କରି ଯାଇଅଛନ୍ତି ।

ମିଶରର ଯେତେ ବର୍ଷର ଇତିହାସ ଆମକୁ ଜଣା— ସେଇ ଦଶହଜାର ବର୍ଷଭିତରେ ପ୍ରାୟ ଭରଣପଥର ବିଦେଶର ଶାସନ-ଦଣ୍ଡତଳେ ମିଶର ମଥା ନୋଇଁଛି କିନ୍ତୁ ଥରକୁଥର କେତେକ ବର୍ଷ ପରେ ବିଦେଶୀର ଶାସନକୁ ଫିଙ୍ଗିଦେଇ ପୁଣି ମିଶରସ୍ୱ-ମାନେ ଶାସନ-ରଶ୍ମି ନିଜ ହାତକୁ ନେଇଅଛନ୍ତି । ବୈଜ୍ଞାନିକମାନେ ସ୍ଥାନତ୍ୟାଗରେ ଅଧିକାରୀମାନଙ୍କର କରୋଟି ପରାକ୍ରମ ନିର୍ଦ୍ଦୟ କରିଅଛନ୍ତି ଖେ—ମଝିରେ

ଗୁରୁହଜାର ବର୍ଷ ବ୍ୟବଧାନ ଥିଲେ ସୁଦ୍ଧା ଗୁରୁହଜାର ବର୍ଷ ଆଗର ଖପର ସଙ୍ଗେ ଗୁରୁହଜାର ବର୍ଷ ପରର ଖପର ସମାନ ମିଳିଯାଇଛି । ଏଇ ଗୁରୁହଜାର ବର୍ଷ ଭିତରେ ଦୃଢ଼ ପନରଥର ପନର ଦେଶର ବିକେତା ଆସି ମିଶରରେ ରାଜା ବୋଲାଇ ମନରର ମରୁରେ ହଳ ଯାଇଛନ୍ତି । ପରାକ୍ରମଶାଳୀ ଗୋଟାଏ ବଂଶ ବହୁକାଳଯାଏ ରାଜତ୍ୱ କରିଛନ୍ତି—ଶେଷରେ ବାଲାସ, ବ୍ୟାସନ ଓ ଉତ୍ତୁ-ଖଲତାରେ ତାଳିଯାଏ ନିମନ୍ତ୍ରିତ ହୋଇ ଦାହିଁ ପାତା-ଲକୁ ତଳେଇ ଯାଇଛନ୍ତି । ଗ୍ରୀସ ଦେଶର ଟଲେମିମାନେ ମିଶରରେ ରାଜ୍ୟ ସଂସ୍ଥାପନ କଲବେଳେ ମିଶର ଯେଉଁ ଅମାପ ଐଶ୍ୱର୍ଯ୍ୟ ସିଂହାସନରେ ବସିଥିଲା—ସେ ଐଶ୍ୱର୍ଯ୍ୟ ଗୁହଁ ଗୁହଁ ଉତ୍ତରଗଲା । ମିଶର ବ୍ରିଟିଶ୍ କରତଳ ଗତହେଲା—ଲୋକସଂଖ୍ୟା ଦ୍ୱିଗୁଣ ବଢ଼ିଗଲେ, ଦେଶର ସମ୍ପଦ ଉତ୍ତରଗଲା ବଢ଼ିବାକୁ ଲାଗିଲା । କାଳକ୍ରମେ ବିଦେଶୀ ଶାସନ ମିଶରବାସୀଙ୍କର ଚରମକୁ ହେଲା— କଳେ ଦଳେ କୋଶିଲେ ବ୍ରିଟିଶ୍ କ ହାତରୁ ନିଜକୁ ମୁକ୍ତକରି ମିଶର ସ୍ୱାଧୀନ ହେଲା । ଏ ଅତି ଅଧିକାର କଥା !

ଅଦମ୍ଭ କାଳରେ—ଯେତେବେଳେ ମାନବର ବଂଶ ବଢ଼ିଲା ଏବଂ ସେଥିରୁ ଦଳେ ଦଳେ ଉପନିବେଶ ସ୍ଥାପନ କରାଯାଇ ନିଜର ସଂକୀର୍ଣ୍ଣ ପରିସରର ନିଅଣ୍ଟ ଭିତରୁ

ବାହାରିଅଛି ଅଖି ବୁଲାଇ ଶୁଣିଅଥକୁ ଗୁହଁଲେ—  
 ସେତେବେଳେ ମିଶର ବର୍ଷା-ପ୍ରଧାନ ଦେଶ । ମରୁ  
 ବହୁରୁ ବଡ଼ ବଡ଼ ମଠି ପଥରର ମୁଣ୍ଡିଆସରୁ ଧୋଇଧାଇ  
 ହୋଇ ଅଧି ଉପତ୍ୟକାରେ ସହଜ ହେଉଥାଏ । ନାଇଲ  
 ନଦି ଅଜା ଭଲୁସାଇଦେଇ ଦୁଇପାଖ ମରୁ ବହରେ  
 କେତେପ୍ରକାର ସାର ଭରି ଦେଇ ଯାଉଥାଏ । କ୍ରମେ  
 ମିଶରର ଜଳବାୟୁ ବଦଳିଗଲା—ବର୍ଷା କମିଗଲା, ନାଇଲ  
 ନଦି ଅଧକରୁ ଅଧକ ସଂକୀର୍ଣ୍ଣ ହୋଇପଡ଼ିଲା, ଦୁଇ  
 ଧାରରେ ବିସ୍ତୃତ ପଟ୍ଟଜମା—ସମତଳ ଭୂମି ମନୁଷ୍ୟର  
 ଉଦ୍ୟମ ଓ କୌଶଳକୁ ଅପେକ୍ଷାକରି ରହିଲା । ମିଶରର  
 ଅଦମ୍ୟାଧା ଅବର୍ୟ ଶବ୍ଦର ଜାଲ, ସେ ଉତ୍ତର ଭୂମିର  
 ଅର୍ଥ ରୁହଁଲେନାହିଁ—ସେମାନେ ପୂର୍ବପରି ଫଣ୍ଡି  
 ବ୍ୟକ୍ତିର ଜୀବନଯାତ୍ରା ନିବ୍ୟାହ କରବାକୁ ଲାଗିଲେ ।  
 ସଂସାରରେ କୋଉ ଜିନିଷ ପଡ଼ି ରହେନାହିଁ—ଅଲଜିର-  
 ସ୍ୱାରୁ ସଂହାର ଅଧି ନାଇଲର ଧାରେ ଧାରେ ବସତିକରି  
 ଗଲେ—ଉତ୍ତର ଭୂଇଁ ଚିରି ଶସ୍ୟ ଉତ୍ପାଦନକରି, ସୁଖ  
 ସ୍ୱାଭିମ୍ୟରେ ଜୀବନ ନିର୍ବାହ କରିବାକୁ ଲାଗିଲେ ।

ଏହି ସଂସାରର ପ୍ରଥମ ଯୋଗାନର ପରିଚୟସ୍ୱରୂପ  
 ପ୍ରାୟ ଖ୍ରୀଷ୍ଟପୂର୍ବ ୧୦,୦୦୦ ବର୍ଷର କେତେକ ମୁଣ୍ଡସୁ  
 ସୁଗଠିତ ପାଦ, ଝକମକ, ତମ୍ବାର କଣ୍ଠା ଓ ଛେଟ ନିହଣ  
 ଦେଖାଯାଏ । ସେମାନେ ବୋଧହୁଏ ଲୁଗାବୁଣି ଜାଣି ନ  
 ଥିଲେ, ଅନେକ ଦିନଯାଏ ଛେଳି ଚମଡ଼ା ମିଶରରେ  
 ପରିକ୍ଷୟ ରୂପେ ବ୍ୟବହାର ହେଉଥିଲା । ଏଇ ଜାତି  
 ନିଜର ଅଧିବସାୟୀ ବଳରେ ଅଲ୍ପକାଳ ମଧ୍ୟରେ ସଂସ୍ୟ  
 ଏବଂ ଉନ୍ନତ ହୋଇପଡ଼ିଲା—ରରଣ ପୋଷଣ ଅନାୟାସ-  
 ଲବ୍ଧ ହେବାରୁ କଳା, ଶିଳ୍ପରେ ବିଶେଷ ଉତ୍ସାହରେ ବୁଦ୍ଧି  
 ଖେଳିଲା । ଫଳରେ ଅତି ସୁନ୍ଦର ହାତୀଦାନ୍ତର ମୂର୍ତ୍ତିସବୁ  
 ନିର୍ମିତହେଲା, ମାଳି ଏବଂ କବଚପାଇଁ ପାଲସି ବା  
 ଚୀନାମାଟିର ପ୍ରଭୃତ ବ୍ୟବହାର ହେଲା—ନିଜ ନିଜର  
 ସମ୍ପତ୍ତି, ଗୋ-ମେଷ ଓ ଯାନ ଆଦିର ଆଦି ବନ୍ଧାଇବା  
 ପାଇଁ ସେମାନେ ଭିନ୍ନ ଭିନ୍ନ ପ୍ରକାର ଯାକେତକ ଚତୁ  
 ବ୍ୟବହାର କରିବାକୁ ଲାଗିଲେ । କ୍ରମେ ଏହି ଚତୁ-  
 ମାନଙ୍କରୁ ଭୂମଧ୍ୟସାଗର ଅଧିବାସୀମାନଙ୍କର ବର୍ଣ୍ଣର  
 ସୃଷ୍ଟି ହେଲା ।

ଏହି ସମୟରେ ଲୋହିତ-ସାଗର ଆରମ୍ଭର ଲୋକେ  
 ଏ ଦେଶକୁ ବ୍ୟବସାୟ ଉଦ୍ଦେଶ୍ୟରେ ଯେ ଭ୍ରମଣ ଉଦ୍ଦେ-  
 ଶ୍ୟରେ ଅଧିବାକୁ ଲାଗିଲେ । କ୍ରମେ ସେମାନେ ନାଇଲ  
 ଉପତ୍ୟକାରେ ପ୍ରବେଶ ଲାଭକଲେ । ସେମାନଙ୍କର ପ୍ରତ୍ନ-  
 ବରେ ମିଶରର ଲୋକଙ୍କର ସ୍ୱଳ ଜାତି ବ୍ୟବ ଭୂଷଣରେ  
 କେତେକ ପରିବର୍ତ୍ତନ ସଫଳ । ପାରସ୍ୟ ଦେଶର ନାନା-  
 ଜାତୀୟ ଚିତ୍ରିତ ମଣି, ଓଡ଼ିଶା, ହାର, ପଦକ, କବଚ,  
 ବହୁବର୍ଣ୍ଣ ନୌଚିତ୍ରଣରେ ଚିତ୍ରିତ ମୁଣ୍ଡସୁପାଦ, ସୁନ୍ଦର  
 ବାଲୁଗରତା ଝକମକ, ଇଟାକାମ—ଏ ସମସ୍ତ ପ୍ରଥମେ  
 ପୂର୍ବଜପତ ଦ୍ୱିତୀୟ ଔପନିବେଶିକ ମାନଙ୍କସଙ୍ଗେ ମିଶରକୁ  
 ଆସିଲା । କ୍ରମେ ମିଶରରେ ବକମୂଳ ହେବା ସଙ୍ଗେ  
 ସଙ୍ଗେ ଏମାନେ ମିଶରୀୟ ଭାଷାକାଳୀନ ସଂସ୍କୃତର ଯଥେଷ୍ଟ  
 ଉତ୍କର୍ଷ ସାଧନକଲେ । ଅହାର୍ଯ୍ୟ ଆଧାର ନିନନ୍ଦେ  
 ସେମାନେ କଠିନତମ ମସୂଣ ପ୍ରସ୍ତରର ଆଧର ନିର୍ମାଣ-  
 କଲେ ଏବଂ ତହିଁରେ ନାନାପ୍ରକାର ସ୍ୱର୍ଣ୍ଣ ଯେ ଅନ୍ୟାନ୍ୟ  
 ଧାତୁର କାରୁକାର୍ଯ୍ୟ ଖଞ୍ଜିଲେ । ସେମାନେ ସ୍ଥାନବଳ  
 ହୋଇ ପଥଲରୁ ଦକ୍ଷିଣରୁ ନିଉଇଅର୍ ଥୋକେ ଅଧି  
 ପଢ଼ୁଥିଲେ ଏବଂ ପୂର୍ବରୁ ନୁଆଦଲେ ସ୍ୱକାନ୍ତି ଅଧି  
 ମଧ୍ୟ କୁଟିଲେ । ଏହି ଅଦମ୍ୟ ସଂସାରର ଇତିହାସ ବା  
 ଲୋକବାର୍ତ୍ତା ଯାହା ଅମୁମାନଙ୍କୁ ଜଣା ସେଥିରୁ ଜଣାପଡ଼େ  
 ଯେ ସେ କାଳରେ ଲୋକଙ୍କର ରବିଷ୍ୟତ୍ତ ଜୀବନରେ  
 ବୃତ୍ତି ବିଶାସଥିଲା—ସେମାନଙ୍କର ସମାଧିଗୁଚ୍ଚିକ ଏକ-  
 ପ୍ରକାର ଗଠକ—ସମାଧିରେ ପ୍ରଦତ୍ତ ଶ୍ରୀକ୍ରମ୍ୟ ସମସ୍ତ  
 ଏକଧରଣର । ଶବ ସହଜ ବହୁମୂଲ୍ୟ ବସ୍ତୁକାଳମାନ  
 ଦିଅ ଯାଉଥିଲା । ଶୁଣାନରେ ଶବଦାହ ହେବା ପୂର୍ବରୁ  
 ଅପର୍ଯ୍ୟାପ୍ତ ପରମାଣରେ ଖାଦ୍ୟଦ୍ରବ୍ୟ ଅଗ୍ନିରେ ପୋଡ଼ା  
 ହେଉଥିଲା, ଏବଂ ଦଗ୍ଧଦେହର ରସ୍ତା ସମାଧିରେ ନିହିତ  
 ହେଉଥିଲା । ମିଶରର ଅଦମ୍ୟ ଅଧିବାସୀମାନେ ଅଧିରସ୍ତ  
 ନାମକ ଠାକୁର ଏବଂ ନିଜ ଜନମାନଙ୍କୁ ଉତ୍ସର ଜ୍ଞାନରେ  
 ପୂଜା କରୁଥିଲେ । ଦ୍ୱିତୀୟ ବିକେତାମାନେ ସୂର୍ଯ୍ୟ  
 ଉପାସକ—ସେମାନେ Heliospolis ଠାରେ ସୂର୍ଯ୍ୟ-  
 ଦେବଙ୍କର ଗୋଟିଏ ପୂଜାପୀଠ ନିର୍ମାଣ କରାଇଥିଲେ ।  
 ଏହି ନଗର ଇତିପୂର୍ବେ କେତେକ ସ୍ୱକାଙ୍କର ସ୍ୱଳଧାରା  
 ଥିଲା—ସେତେବେଳକୁ ଇତିହାସ ଉତ୍ତର ହୋଇ-



ନାହିଁ—ଲୋକ କଥାରେ କେତେ କେତେ ରାଜାଙ୍କର ନାମ ଶୁଣାଯାଏ । ନାଲକ ଉପତ୍ୟକା ସାଧ ନିଉତ୍ପାଦନ ଦେଶ ଯାଏ ଆଦାନ ପ୍ରଦାନ ସ୍ତମ୍ଭ ଶାନ୍ତରେ ଚାଲୁଥିଲା । ନିର୍ଦ୍ଦିଷ୍ଟ ପ୍ରକାର ପଦାର୍ଥ ମିଶରଦେଶର ଏକ ପ୍ରାନ୍ତରୁ ଅନ୍ୟପ୍ରାନ୍ତ ପର୍ଯ୍ୟନ୍ତ ଚାଲୁ ଥିଲା । ସେ ସମସ୍ତ ଦେଶ ଏକ ଶାସନାଧୀନ ଥିଲା କି ନାହିଁ, ବୋଲିବା ଦୁଃଖ !

ଇତି ମଧ୍ୟରେ ଇତିହାସ—ପୂର୍ବ କ୍ରିଷ୍ଣସ୍ତୁ ମୁଗର ପ୍ରାୟତଃ ଅତି ପ୍ରକାରେ ମାହିତ ସତ୍ୟତା ଏ ଦେଶକୁ ପ୍ରବେଶକଲ । ପାକିସ୍ତାନ ଉପରେ ନିଜର ଚିହ୍ନ ବା ଚିହ୍ନ ଲେଖିବାର ପ୍ରୟାସ ଏଲମୁଗରୁ ଆରମ୍ଭ । ଏ ଜାତିସ୍ତୁ ପ୍ରୟାସର ଆଦମତମ ଚିହ୍ନସ୍ତୁପ ଗୋଟିଏ ହୁସର ହାଜି-ବାନ୍ତ ମୁଠା ଉପରେ ଅତିସୁନ୍ଦର ନୌ-ସୁନ୍ଦର ଚିହ୍ନ ରହିଅଛି । ଏଥିରେ ମିଶରଦେଶୀୟ ଜାହାଜ ଏବଂ ଅନ୍ୟ ବିଜାତୀୟ ଜାହାଜମଧ୍ୟରେ ଯୁକ୍ତ ହେବାର ଚିହ୍ନଲେଖା-ଅଛି । ମୁଠାର ଅନ୍ୟପାଖରେ ଦୁଇଟି ସିଂହ ଦୁଇପାଖରେ ରଖି ଜଣେ ବୀର ଦଣ୍ଡାସୁମାନ । ଏ ଜାତିସ୍ତୁ ଚିହ୍ନ ମେସୋ ପଟାମିୟାରେ ବହୁଳ । ସେ ବୀରଟିର ମସ୍ତକରେ ଲେମ୍ବ ଟୋପି ଏବଂ ଅଣ୍ଟ, ଘୋଡ଼ାଲ ଗୋଟାଏ ଲମ୍ବ-ବହଳ କୋଟ—ଏ ସମସ୍ତ ଶୀତପ୍ରଧାନ ଦେଶରୁ ଆମ-ଦାନ ହୋଇଥିଲା । ସିଂହ ଦୁଇଟିଙ୍କର ବହୁଳ ଲେମ୍ବ ଅଛି—ଏମାନେ ମଧ୍ୟ ତୁଷାରମୟ ଦେଶର ହୋଇଥିବ । ଚିହ୍ନ ଏ ସମସ୍ତ ବିଶେଷଣରୁ ଜଣାପଡ଼େ ଯେ, ସେ ସମସ୍ତରେ କୌଣସି ଶୀତପ୍ରଧାନ ଦେଶର ମାହିତ ସୁସ୍ପଷ୍ଟ କାଳ ମିଶରବାସୀ-ମାନଙ୍କ ଉପରେ ପ୍ରଭାବ ବିପ୍ରାୟ କରୁଥିଲେ । ଏମାନେ ଜଳଯାନରେ ସମୁଦ୍ର ବାହି ଆସିଥିଲେ—ଉକ୍ତ ସମୁଦ୍ର ଲୋଡ଼ିତ-ସାଗରବୋଲ ଅନୁମାନ କରାଯାଇପାରେ— ତେଣୁ ସମୁଦ୍ରତଃ ଏ ସର୍ବଜାତି Elam ର ପାଳତ୍ୟ ପ୍ରଦେଶରୁ ମିଶରକୁ ଆସିଥିଲେ । ପୂର୍ବକଥିତ ହୁସର ମୁଠାଉପରେ ଗୋଡ଼ତ ଚିହ୍ନ ସେ ସମସ୍ତର ମିଶ-ରର ଅନ୍ୟାନ୍ୟ ଶିଳା ଉତ୍ସର୍ପ୍ୟ ରୁଜନାରେ ଅତି ଉତ୍ତ-କୃଷ୍ଣ । ଏ ଜାତିସ୍ତୁ ଚିହ୍ନ ମିଶରର ଅଧିବାସୀମାନଙ୍କର ଶିଳାକୁ ଲିଖିତକରି, ଅନ୍ୟ କୌଣସି ମାହିତତର ସର୍ବ-ତାର ସୂଚନା କରୁଅଛି । ଏହି Elam ଦେଶର ଲୋକେ ମିଶରରେ ଅନେକ ଦାନ ବସତି ଓ ଶାସନ ପ୍ରତିଷ୍ଠାକର

ନିଜର ରୁକ୍ତି ଓ ଅଧିକସାୟ ବଳରେ ମିଶରକୁ ସର୍ବତାର ଉନ୍ନତତର ସୋପାନକୁ ଘେନିଗଲେ । ଏକମାନେହିଁ ମିଶରସ୍ତୁ ଶତାବ୍ଦି ବର୍ଷ-ସଂଯୋଜନା ପୃଷ୍ଠିକଲେ ଏବଂ ଲେଖା ଆରମ୍ଭକଲେ । ଏହି ଆଦମ ମିଶରସ୍ତୁ ଗ୍ରାମୀର ବର୍ଷ ସଂଯୋଜନା ଅନେକ ପରିବର୍ତ୍ତିତ ହୋଇ ଶେଷରେ ଗ୍ରୀସଦେଶର ବର୍ଷବାସ ସ୍ଥାନରୂପ ହେଲା ।

ମିଶର ଦେଶରେ ବର୍ଷପୂର୍ଣ୍ଣ ହୋଇ ଲିପିବଦ୍ଧ ହେବା ଦିନଠାରୁ ମିଶର ଇତିହାସ ଆରମ୍ଭହେଲା । ସେହି ସମୟରେ ଯେଉଁମାନେ ମିଶରରେ ହୁକୁମ ଚଳାଉ-ଥିଲେ, ସେଇମାନେହିଁ ମିଶରର ପ୍ରଥମ ରାଜବଂଶ ବୋଲି ପରିଗଣିତ । ଏହି ପ୍ରଥମ ରାଜବଂଶର ଶାସକମାନେ ମଧ୍ୟ ପୂର୍ବତନ କେତେ ରାଜବଂଶର ଇତିହାସ ଲୋକମୁଖରୁ ସୁଶର ରଖିଥିଲେ । ସେମାନେ ତତ୍ତ୍ୱାନ୍ତ ନାମାଙ୍କିତ ମୋହରର ପ୍ରଚଳନ ଆରମ୍ଭକଲେ । ଉକ୍ତ ମୋହର Babylonia ର ବିଶେଷତ୍ୱ ମଧ୍ୟରେ ପରିଗଣିତ । ସେହି ଉପରେ ଦେଶଜୟର ଚିହ୍ନକଳ ପ୍ରଥା ଆଦମ ମିଶରସ୍ତୁ-ମାନଙ୍କର ଚିହ୍ନ ପ୍ରଥାଠାରୁ ବିଭିନ୍ନ ହେଲେ ମଧ୍ୟ ତାହା ପୂର୍ବୋକ୍ତ ହୁସର ମୁଠାରେ ଥିବା ଚିହ୍ନର ଯେ କ୍ରମ ବିକାଶ—ଏବିଷୟରେ ସନ୍ଦେହନାହିଁ ! ମିଶରର ଏହି ପ୍ରଥମ ରାଜବଂଶରୁ ପ୍ରସ୍ତର ଏବଂ ହାତ୍ତବାନ୍ତରେ ଜାଗ୍ର-ରୂପ ମୂର୍ତ୍ତିନିର୍ମାଣ ଆରମ୍ଭହେଲା । ସମାଧି-ସ୍ତମ୍ଭମାନଙ୍କର ଅର୍ଦ୍ଧସ୍ୟ କାରୁକାର୍ଯ୍ୟ ବିକଶିତ ହେଲା । ସେମାନେ ଏସମସ୍ତ ଉତ୍ସର୍ପ୍ୟ ଓ ସ୍ତାପତ୍ୟ କାର୍ଯ୍ୟ କରାଯାଇ ବହୁଳ ତାମ୍ରାତ୍ମର ବ୍ୟବହାର କଲେ ଏବଂ ପ୍ରଥମେ ତୁମ୍ଭକାରର ଚିହ୍ନ ଉଦ୍ଭବନ ନିର୍ମାଣକଲେ ।

ମିଶରକନ୍ୟା Elam ର ବୀରଗଣିକା ମିଶରସ୍ତୁ ସର୍ବତାର ଗତି ଏକାବେଳକେ ବଦଳାଇଦେଲେ । ମିଶରର ରାଜଧାନୀ କେବଳ ଅଲ୍-ସଂଖ୍ୟକ ମାତ୍ର ବିକେତା ଶାସନ, ସଂସ୍ଥାପନ ଓ ପରିଷ୍କରଣ କଲେ । ମିଶରର ଆଦମ ଲୋକମାନଙ୍କ ଅପେକ୍ଷା ସେମାନେ ପ୍ରାୟ ଶୁଭଲକ୍ଷ ସାନ—ସଂଖ୍ୟାରେ ସେମାନଙ୍କର ଦଶଭାଗରୁ ଉଗ୍ରେ । ରୁକ୍ତି ଓ କୌଶଳରେ ସେମାନେ ମିଶରସ୍ତୁମାନଙ୍କୁ ଅଧୀନ କରିରଖିଲେ । ସେହିକାଳର ମିଶରର ଅନେକ ଚିହ୍ନ,

ଭୃତ୍ୟ ଓ ଶିଳ୍ପମାନଙ୍କରୁ ନିଶ୍ଚୟ ପ୍ରତ୍ୟକ୍ଷମାନ ହୁଏ ଯେ ଏମାନେ Elam ଦେଶର ଲୋକ । ପାରସ୍ୟ ଉପ-ସାଗର ଓ ଲୋଡ୍ଡିଆ ସାଗର ପାରହୋଇ ଭ୍ରମଣ ମରୁ-ଦେଶ ଓ ନାଇଲନଦୀ ପାର ହୋଇ ଏମାନେ Coptos ରେ ଆସି ପହଞ୍ଚିଲେ । ପ୍ରଥମେ ମିଶରର ପୂର୍ବ ଅଂଶ ବଜ୍ରାକର କ୍ରମେ ଉପତ୍ୟକାମଧ୍ୟରେ ନିଜର ରାଜ୍ୟ ବିସ୍ତାରକଲେ ଏବଂ ସାରା ମିଶରର ରାଜାବୃଦ୍ଧେ ଶାସ୍ତ୍ରପୂର୍ବ

୫୫୦୦ ଅବଦେ ମିଶରର ପ୍ରଥମ ରାଜାଙ୍କର ପ୍ରତିଷ୍ଠା କଲେ ଏବଂ ଧାରାବାହିକ ଭାବରେ ସୃଷ୍ଟି କଲେ । ସେ କାଳର ରାଜାଙ୍କର ସମାଧି ସେମାନଙ୍କର ଅଭିଷେପ ଉନ୍ନତ ସତ୍ୟତାର ଉପେକ୍ଷା ପରିଚୟ ଦିଏ ।

ଖାଦ୍ୟ ଓ ପାନୀୟ ଆଧାର-ମାନ ବହୁମୂଲ୍ୟ ପ୍ରସ୍ତର ନିର୍ମିତ ଫୁଟିକମୟ ଆଧାର, କାଷ୍ଠନିର୍ମିତ ଥାଳୀ—ବିଚକ ବର୍ଣ୍ଣର କାଚ ଓ ଫୁଟିକ ସଲ୍ମି ବିଷ୍ଣୁ ପାଦର ବହୁଲତା ମଧ୍ୟ ପରିଲକ୍ଷିତ ହୁଏ । ହାତୀଦାନ୍ତରେ ସୂକ୍ଷ୍ମ ଭୃତ୍ୟ ଶିଳ୍ପ—ଏବଂ ବହୁମୂଲ୍ୟ ମଣି ମୁଦ୍ରାର ଏବଂ ସ୍ୱର୍ଣ୍ଣ ଲିପିଏବଂ ଧାରାବାହିକ ବିଦେଶ ଅଳଙ୍କାର-ମାନ ମଧ୍ୟ ଏହି ମୁଗର ।

ମିଶରର ସୁଖର ଦିନ ବେଶିଦିନ ଶ୍ରେଣୀ ହେଲାଣି— କେତେଗୋଟି ରାଜାଙ୍କର ରାଜତ୍ୱପରେ ଏ ବର୍ଷ ବଳିୟାନ ହୋଇପଡ଼ିଲା ଏବଂ ଦାସିଣୀରୁ ଆଉ ଦଳେ ଆସି ରାଜ୍ୟ ଅଧିକାର କଲେ, କିନ୍ତୁ ମିଶରର ସତ୍ୟତାର ବିଶେଷ କୌଣସି ପରିବର୍ତ୍ତନ ସଫଳନାହିଁ ।

ଏହି ନୂତନ ବାଳୟୀଙ୍କ ସଙ୍ଗେ ସଙ୍ଗେ ମିଶରର ଉତ୍କଳ ପ୍ରଭୃତର ଉନ୍ନତ ଦୂରତ ହେଲା । ଖୁଫୁ (Khufu) ସାରା ମିଶରର ଏକଜଣ ନରପତିର ଆଦିନ ଆଦିର ବସିଲେ



କେତେକ ପ୍ରମାଣ ସେବର ମୈତ୍ରୀତା ବ୍ୟବସ୍ଥା, ବାହାରେ, ମିଶରର ସର୍ବମଧ୍ୟମର ମହା ମନ୍ଦିର ବହୁବ୍ୟାପୀ ପ୍ରସ୍ତର ପିରାମିଡ୍ ଉପକାଂକର ଅର୍ଥ ବ୍ୟୟ କରେ ।

ବିଚାରଣ ମହାଶକ୍ତି ସପନ, ପ୍ରଭାବଶାଳୀ ଖୁଫୁଙ୍କ ସୁନ-ସୃଷ୍ଟି ଶାସନରେ ମିଶରଦେଶ ବକଶି ଉଠିଲା । ତାଙ୍କର ବହୁଦର୍ଶୀ ଏକନିଷ୍ଠା ଗୁଣରେ ପ୍ରାକୃତିକ ଓ ପାଶବିକ ସମସ୍ତ ଶକ୍ତି ତାଙ୍କର ବଶୀଭୂତ ହେଲା । ମିଶରର ରାଜ୍ୟପରି-ଶୁଳନ-ମାତ୍ର ତାଙ୍କର ମାତ୍ର ତାଙ୍କର ଶକ୍ତି ଓ ଶୁଖିଲା ବଳରେ ସହସ୍ର ସହସ୍ର ବର୍ଷଯାଏ ନିୟୁକ୍ତି ଏବଂ ପ୍ରତିଷ୍ଠିତ ହୋଇଗଲା । ପୁରୋହିତ (Priest) ମାନଙ୍କର

ଅପରସିନ ଶକ୍ତି ସଂକଳ୍ପ ସୀମା-ବଦ୍ଧ ହେଲା, ମନ୍ଦିରମାନ ଅନେକ ସ୍ଥଳରେ ମୁଦା ହୋଇ-ଗଲା, ବଳାଦେବା ପ୍ରଥା ଉଠି-ଗଲା ବଦଳରେ କେବଳ ରହିଲା—ମୃଣ୍ମୟ ମୂର୍ତ୍ତିର ବଳ ଦାନ ।

ମିଶରଦେଶରେ ରାଜ-ରାଜ୍ୟ ସ୍ଥାପିତହେଲା । ପ୍ରଜା, ପ୍ରଜାସୀ ସୁଖ ଶାନ୍ତରେ ନିର୍ଦ୍ଦ-ନରେ ଜୀବନ ନିବାହ କଲେ । ଦେଶସାରା ଧନ, ଜଳ, ଗୋପ, ଲାରେ ଉତ୍କଳ ପଡ଼ିଲା । ସେହି ଅମର-କର୍ତ୍ତା ନରପତିଙ୍କର ସମାଧି-ଉପରେ ନିର୍ମାଣକୌଶଳର ପରାକାଷ୍ଠା Pyramid ବା ସୁର-ଦାନଯୋଗ ନିର୍ମିତ ହେଲା । ସେହି ଆୟତନରେ, ଭ୍ରମ ଶୂନ୍ୟ ନିର୍ମାଣକୌଶଳର ଉତ୍ତ-

କର୍ତ୍ତବ୍ୟ, ଜ୍ୟାମିତିକ ଅଂକନରେ ନୈସର୍ଗ୍ୟରେ ଯାହାର ଭୂଲୀ ମର୍ତ୍ତ୍ୟରେ ନାହିଁ । ଛଅହଜାର ବର୍ଷର ଜଗତ-ସାରା ସମସ୍ତ ନିର୍ମାଣ କର୍ତ୍ତା ଯାହା ପାଖରେ ରଖିଦେଲେ ଅତି ଭୁଲ୍, ଅତି ନିହତ୍ୟ ଦିଶେ ।

ଜଗତର ଅମର-କର୍ତ୍ତା, ମିଶର ଶିଳ୍ପର ଉତ୍କଳ ମୁକୁଟ ପିରାମିଡ୍ ନିର୍ମାଣର ପଛପଛରେ ସେହି ଜୀବନ୍ତ ପ୍ରେରଣା ଅନୁସରଣରେ ସ୍ଥପତି-କଳାର ଉତ୍ତରୋତ୍ତର କେତେ ଉନ୍ନତ ସାଧନ ହେଲା । ଲମ୍ବ ଲମ୍ବ ସମାଧି-ମନ୍ଦିର ନିର୍ମିତ

ହେଲା—ସେଥିରେ କେତେ ପ୍ରକାର କାରୁକାର୍ଯ୍ୟ ! ମିଶର ରାଜ୍ୟର ସମସ୍ତ ସମ୍ପଦ, ସମସ୍ତ ଉତ୍ପାଦ ଦ୍ରବ୍ୟ, ପଶୁ କିମ୍ବା ଉଦ୍ଭିଦରେ ସମ୍ପୂର୍ଣ୍ଣ ଉତ୍ପାଦ ଭାବରେ ଖୋଲା; କେତେ ସଂଲଗ୍ନତାରେ ଲୋକଙ୍କର ଚକ୍ର, ସୃଷ୍ଟି ମୂର୍ତ୍ତି ଉଦ୍ଭିଦରେ ଜୀବନ୍ତ ଭାବରେ ସମ୍ପୂର୍ଣ୍ଣ । ଏହି ସମସ୍ତରେ ଶିଳ୍ପର ପ୍ରଧାନ ପ୍ରଧାନ ଆଦର୍ଶମାନ ଗଠିତ ହୋଇଅଛି । ତାଳଗଛର ଗୋଟାଏ ବୃକ୍ଷାସ୍ତମ୍ଭ, ଥୋପା ଥୋପା ପଦ୍ମ ପୂଲର ପ୍ରମୁଖ, ମନର ବହୁରେ ଦେଶ ବିଜୟର ଏବଂ ଉତ୍ପାଦନ-ପାସନାର ଦୃଶ୍ୟାବଳୀ ଏ ସମସ୍ତ ସେହି ମୁଗର କଣ୍ଠି ଏବଂ ଏହିଗୁଡ଼ିକ ସେହିଦିନଠାରୁ ସେହି ରାଜ୍ୟର ଉତ୍ପାଦନ ପର୍ଯ୍ୟନ୍ତ ସର୍ବଦା ସର୍ବଦା-ଦେଶମାନଙ୍କରେ ଅନୁସୂଚିତ ଏବଂ ଅନୁକୂଳ ହୋଇ ଆସିଅଛି ।

କାଳକ୍ରମେ ଏ ଦୃଶ୍ୟର ମଧ୍ୟ ମଉଳିଗଲା, ଉତ୍ପାଦ-ଅଳତା ଦଳେ ବିଜୟଗର୍ଭୀ ସିରସ୍ତାନ ଯୋଡ଼ା ମିଶର ଅଧିକାର କଲେ । ଖ୍ରୀଷ୍ଟପୂର୍ବ ଚତୁର୍ଥକାର ବର୍ଷଠାରୁ ପ୍ରାୟ ୨୩୩ ଶତାବ୍ଦୀ ଏ ମାନଙ୍କର ରାଜତ୍ଵ ମିଶରରେ ପ୍ରଚଳିତ ହେଲା । ଏହି ସିରସ୍ତାନମାନେ ମିଶର ଦେଶକୁ ଆସି ମିଶରୀୟ ନାମ ଗ୍ରହଣକଲେ ସତ୍ୟ, କିନ୍ତୁ ସିରସ୍ତା ସୁଦେଶ ସେମାନଙ୍କର ସମସ୍ତ ଚନ୍ଦ୍ରାବଳି କେନ୍ଦ୍ର ହୋଇ ରହିଲା । ପୂର୍ବକଥିତ ଦାକ୍ଷିଣାତ୍ୟର ଲୋକମାନେ ସ୍ଥାନବଳ ହୋଇ-ଥିବାରୁ ଏମାନଙ୍କର ପରାକ୍ରମ ନିରୋଧକର ପାରିଲେନାହିଁ, । ସେମାନେ ନାଇଲ ଦେଇ ଆହୁର ତଳକୁ ଉପସାରି ମିଶରର ଦକ୍ଷିଣ ଅଂଶ ଆକୋର ବସିଲେ । ସେମାନେ ମିଶର ସର୍ବତାର ନିର୍ଦ୍ଦେଶକ ବଞ୍ଚାଇ ରଖିବା ଉଦ୍ଦେଶ୍ୟରେ କଠିନତମ ଶିଳା କାଟି ତହିଁରେ ଅତି ଉତ୍କଳ ଓ ସୁନ୍ଦର ସ୍ଥପତି ବିଦ୍ୟା ପଳାଇଲେ । ଏ କାଳସ୍ତୁ ଶିଳା ଖୁଫୁ ଓ ତତ୍ପ୍ରସ୍ତର ଶିଳାଠାରୁ କିଛି ଅଂଶରେ ଭଲ ।

ପଶ୍ଚିମ ପାଖର ମରୁ ପ୍ରଦେଶର Fayum ନାମକ ଏକ ଉତ୍କଳ ସ୍ଥାନରୁ ଆଉ ଦଳେ ଯୋଡ଼ା ଆସି ସିରସ୍ତାର ଲୋକମାନଙ୍କ ସହିତ ବଳ କଷିଲେ, ଶେଷରେ ସେମାନଙ୍କୁ ପରାଜୟ କରି ୨୩୩ ଶତାବ୍ଦୀ ପର୍ଯ୍ୟନ୍ତ ମିଶରର ରାଜା ହୋଇ ବସିଲେ । ଏମାନେ ଅତି ନିଷ୍ଠୁର ଏବଂ ବିରାଟନିଷ୍ଠ ଭାବରେ ରାଜ୍ୟ ପରିଚାଳନା କଲେ । ରାଜ୍ୟଯାକ ସମସ୍ତ

ଅସ୍ତୁଷ୍ଟ ହୋଇ ଉଠିଲେ—ବିରାଜିତ ମାତା ଏତେଦୂରକୁ ଗଲା ଯେ ଏ ଦେଶର ପତନ ହେବା ସଙ୍ଗେ ସଙ୍ଗେ ସାଧାରଣ ଲୋକେ ସେମାନଙ୍କ ସମାଧାନ ଖୋଳି, ଶବ ଗୁଡ଼ିକୁ ଜଳାଇ ଦେଲେ ଏବଂ ନଷ୍ଟ କରିପାରିଲେ—ଏ କାଳର ଚନ୍ଦ୍ର ଯେପରି ଦେଶରୁ ଏକାକେଳିକେ ଲିଭି-ଯାଇ ପରିଶେଷରେ ଦାକ୍ଷିଣାତ୍ୟ ଲୋକଙ୍କର ପରବର୍ତ୍ତୀ ପୁରୁଷମାନେ ସମସ୍ତକ୍ରମେ ବଳ ଓ ବାହୁଲ୍ୟ ସମୃଦ୍ଧ କରି ମିଶର ଜୟ କଲେ । ସମସ୍ତ ଉପକୂଳରୁ Dongola ପର୍ଯ୍ୟନ୍ତ ସେମାନଙ୍କର ରାଜ୍ୟ ବିସ୍ତୃତ ହେଲା ଏବଂ ଖ୍ରୀଷ୍ଟପୂର୍ବ ୩୩୦ ଅବଧିରେ ଗୋଟିଏ ସୁପ୍ରତୀକ୍ଷିତ ରାଜବଂଶ ( ଦ୍ଵାଦଶବଂଶ ନାମରେ ) ସ୍ଥାପିତ ହେଲା । ଏହି ଅଧିକ ମିଶରର ଆଦର୍ଶ ଉତ୍କଳ ଓ ସର୍ବତାର ଯୁଗ ବୋଲି ବିଶେଷ ଭାବରେ ଉଲ୍ଲେଖଯୋଗ୍ୟ । ଏ ସମସ୍ତର ଶିଳା ବହୁଳ ନ ହେଲେ ମଧ୍ୟ ସୌନ୍ଦର୍ଯ୍ୟ କାରୁକାର୍ଯ୍ୟ ଓ ନୈସର୍ଗିକ ଗୁଣରେ ବିଶେଷ ଖ୍ୟାତି ଅର୍ଜନ କରିଥିଲା । ଏବଂ ଅଜ୍ଞାପାଏ ସଦୃଶ ଦେଶ ଦେଶାନ୍ତରର ବିସ୍ତୃତ ନେତ୍ରକୁ ପରାକ୍ରମ କରୁଅଛି । ରାଜାଙ୍କର ମାନ ଏବଂ ପ୍ରସ୍ତର ନିର୍ମିତ ଶବ୍ଦାଧାର ଏ ଯୁଗର ବିଶେଷତ୍ଵ । ଦୁଇ-ଶତାବ୍ଦୀ କାଳ ଏହି ପ୍ରତୀକ୍ଷିତ ବଂଶର ସୁଶାସନ ଫଳରେ ଆଧ୍ୟାତ୍ମିକ ଶାନ୍ତି ଏବଂ ଶ୍ରୀ କ୍ରମେ ବୃଦ୍ଧି ହେବାକୁ ଲାଗିଲା । ଏ ରାଜତ୍ଵ କାଳରେ ସବୁ କାଳର ଲୋକେ ସମ୍ପୂର୍ଣ୍ଣମନ୍ତ ହେବାର ଜଣା ପଡ଼େ ସମାଧି ପ୍ରସ୍ତରର ବହୁଳତା ଏବଂ ପରାପାତ୍ରୀ ସାଧାରଣ ନିର୍ମୂଳିକର ସମ୍ପୂର୍ଣ୍ଣ ମଧ୍ୟ ପରିଚୟ ଦିଏ । କଳା-ବିଦ୍ୟାମାନଙ୍କ ମଧ୍ୟରେ ସାହିତ୍ୟ ସ୍ଥାନ ପାଇଲା ପୂର୍ବରୁ ଯାହା ଥିଲା ସେ କେବଳ କେତେଗୁଡ଼ିଏ ପ୍ରଚଳିତ ପ୍ରବାଦର ସମଷ୍ଟି— ଅବଶ୍ୟ ସେଗୁଡ଼ିକ ମିଶରୀୟ ଚରଣ ନ୍ୟୁନାଧିକ ପରି-ମାଣରେ ସତ୍ୟ ଭାବରେ ପରିଦର୍ଶିତଥିଲା ଏବଂ ରଚନା-ସୂତାମାନଙ୍କର ରୁଚି ଏବଂ ନୈସର୍ଗିକ ଯଥେଷ୍ଟ ପରିଚୟ ଦେଉଥିଲା କିନ୍ତୁ ସେ ଗୁଡ଼ିକ ପ୍ରକୃତ ସାହିତ୍ୟ ପଦବୀତ୍ୟ ହୋଇ ନ ପାରିଲା ।

ଏହି ଦ୍ଵାଦଶବଂଶର ରାଜତ୍ଵ କାଳରେ ଉପନ୍ୟାସ ଭାଗଣ କାହାଣୀର ଆଦର୍ଶମାନ ନିର୍ମିତ ହେଲା ଏବଂ ଜନସଂସଦରେ ବହୁତା କରିବା ପ୍ରତି ଲୋକଙ୍କର ଆଗ୍ରହ

କାଳ ହେଲା । ସେହିମାନେ ଅଗେ କେବଳ ଲେଖନୀ  
ଗୁଳନା କର ଦେଶର ଅମଳ ହେବାଠାରୁ ଉଚ୍ଚ ଅଦର୍ଶ  
ପୋଷ୍ଟ ନ ଥିଲେ ସେମାନେ ଲେଖା ଓ ରଚନା କୌଶ-  
ଳରେ ଅତି ଉତ୍ତମାନମାନ ଅଧିକାର କର ବସିଲେ ।

କାଳକ୍ରମେ ଏହି ସୂତ୍ର ଶାସନ ବଳସ୍ଥାନ ହୋଇ-  
ଗଲା । ପ୍ରାଦେଶିକ ଈର୍ଷା ବଳବତ୍ତର ହୋଇପଡ଼ଲା ଏବଂ  
ମିଶର ଅନେକ ଖଣ୍ଡରେ ବିଭକ୍ତ ହୋଇଗଲା । ଦକ୍ଷିଣ-  
ରାଜ୍ୟ ଓ ଉତ୍ତରରାଜ୍ୟ ବୋଲି ଦୁଇଟି ରାଜ୍ୟ ଗଠିତ  
ହେଲା ଏବଂ ନିଜର ସୀମା ଦେଇ ଦୁଇରାଜ୍ୟ ମଧ୍ୟରେ  
ମହାବିବାଦ ବିସମ୍ଭାବ ଆରମ୍ଭ ହୋଇଗଲା । ଦେଶର  
ଶାନ୍ତ ଓ ଶସ୍ୟ ସମୃଦ୍ଧି ପ୍ରତିହତ ହେଲା—ଦେଶ ଦରିଦ୍ର  
ହେବାକୁ ଗୁଲ୍‌ଲା—ଶାସନର ବିଶୃଙ୍ଖଳା ଦୃଷ୍ଟି—ଯେଉଁ  
ଗଜା ବଳଶାଳୀ ହେଲା ସେ ବାହୁବଳରେ ସମଗ୍ର ମିଶର  
କିଛିକାଳ ପାଇଁ ଅବୋଧ ବସିଲା— କିଛିକାଳ ପରେ ପୁଣି  
ବିଶୃଙ୍ଖଳା ଦେଶମୟ ମାଡ଼ଗଲା ।

କିଛିକାଳ ପରେ ପୁଣି ସିରିୟା ଦେଶର ଅର୍ଥପିପାସୁ  
ଥୋକେ ମିଶରକୁ ପଶି ଆସିଲେ । ଦଳ ଦଳ ହୋଇ  
ସେମାନେ ଦେଶର ଭିନ୍ନ ଭିନ୍ନ ସ୍ଥାନମାନ ଅବଲୋଧ  
କଲେ—ବିଭକ୍ତ ମିଶରବାସୀ ସେମାନଙ୍କୁ ବାଧା ଦେଇ-  
ପାରିଲେନାହିଁ । ପରଶେଷରେ ଖ୍ରୀଷ୍ଟପୂର୍ବ ୨୫୦୦  
ଅଦରେ ଛଅଜଣ ପରାମର୍ଶଦାତା ଗଜାକ (Shepherd)  
Kings ଯତ୍ନରେ ଗୋଟିଏ ସ୍ଥାୟୀ ଗଜାକର ଅବର୍ତ୍ତନ  
ହେଲା । ଦେଶ ଗୋଟାଏ ନିର୍ଦ୍ଦିଷ୍ଟ ଅକାର ଓ ଶୃଙ୍ଖଳା  
ଧାରଣ କଲା । କିନ୍ତୁ ପତ୍ନୀରେ ଶିଳ୍ପ ଓ ସାହାଯ୍ୟ ଆଡ଼କୁ  
କେନ୍ଦ୍ର ଦୃଷ୍ଟି ଦେଲେନାହିଁ—ସେ ଗୁଡ଼ିକର ଚର୍ଚ୍ଚା  
ଏକାକେଳକେ ଲେପ ପାଇଲା । ବିଶୃଙ୍ଖଳା-ଜନିତ  
ଦାରଦ୍ର୍ୟ ସୂକ୍ଷ୍ମକାରେ ସମସ୍ତେ ବ୍ୟସ୍ତ ହୋଇ ପଡ଼ିଲେ ।  
ଏ ନୂତନ ବିଜେତାମାନେ ନିଜକୁ Hyksos of the Sea  
ବୋଲି ପରିଚୟ ଦେଉଥିଲେ । ବଗଦାଦ୍ ଏବଂ କ୍ରିଟି  
(Crete) ରେ ମଧ୍ୟ ଏମାନେ ରାଜ୍ୟ ବସ୍ତ୍ରର କରୁଥିଲେ ।  
ଅନୁମାନ ହୁଏ ସେମାନେ ସିରିଆରେ ରାଜତ୍ଵ କରୁ-  
ଥିଲେ ଏବଂ ନିଜର ବାହୁବଳରେ ସିରିୟାର ପାଖାପାଖି  
ଦେଶମାନ ସୁରାଜ୍ୟ ଭୁକ୍ତ କରିଥିଲେ ।

ଖ୍ରୀଷ୍ଟପୂର୍ବ ୧୭୦୦ ଅଦରେ ଦକ୍ଷିଣଅତ୍ତ ଲୁଷ୍ଟକାୟ  
ଅଲ୍ପ ଉଚ୍ଚ Berberine ନାମକ ଏକ ଜାତି ଆସି  
ପହୁଞ୍ଚିଲେ । ସେମାନେ Hyksos ମାନଙ୍କ ସହିତ  
ଦୋର ଯୁଦ୍ଧରେ ପ୍ରବୃତ୍ତ ହେଲେ । ଫଳରେ Hyksos  
ମାନେ ସୁଦେଶ ସିରିୟାକୁ ପ୍ରତ୍ୟାବର୍ତ୍ତନ କଲେ—ମିଶର  
ଦେଶ ଅର୍ଥପିପାସୁ ସମ୍ଭାମାନଙ୍କ ହାତକୁ ନିଜକୁ ବଞ୍ଚାଇ  
ନେଲା ।

ପରବର୍ତ୍ତୀ ପରୁଷଦର୍ଶ ମିଶରର ବଳ ଓ ବାହୁମାନ  
ସଂଗ୍ରହ କରିବାରେ ବିଫଳଗଲା । ମିଶର ଏଥର ସିରିୟା  
ଆକ୍ରମଣ କରିବାକୁ ସାହସୀ ହେଲା; ସିରିୟା ଦେଶବାସୀ  
ଇଉଡ଼ିଏଟ୍ ନଦୀ ପର୍ଯ୍ୟନ୍ତ ମିଶରର ବିଜୟ-ଧ୍ଵଜା  
ଉଠିଲା । ଏହି ଯୁଦ୍ଧ ସଂଘର୍ଷରେ ଯାହା ଦୃଷ୍ଟି—ସିରିୟା  
ଦେଶର ଲୋକେ ମିଶରରେ ରାଜତ୍ଵ କରିବା ସମୟରେ  
ତାହା ଦୃଷ୍ଟିନଥିଲା । ସିରିୟା ଦେଶର ଲୋକେ ରାଜତ୍ଵ  
କଲବେଳେ ଲୋକେ ସେମାନଙ୍କ ପରାମର୍ଶଦାତା ଉତ୍ତ  
ଅଧି-  
ନତା ସ୍ଵୀକାର କରୁଥିଲେ ସତ, କିନ୍ତୁ ଅନ୍ତରରେ  
ସେମାନଙ୍କୁ ପୁଣି କରୁଥିଲେ—ସନ୍ତର୍କରେ ତାଙ୍କ ସଙ୍ଗ  
ବର୍ଜନ କରୁଥିଲେ । କିନ୍ତୁ ମିଶର ଯେତେବେଳେ ବିଜ-  
ସ୍ଵୋକ୍ଷିତରେ ସିରିଆକୁ ପ୍ରବେଶ କଲା ସେତେବେଳେ  
ସିରିୟାର ବନ୍ଦୀଗଣ ମିଶରକୁ ଫଳାଇ ଆସିବାରେ—ଦୁର୍-  
ଜାତି ମଧ୍ୟରେ ଦକ୍ଷତାର ସମ୍ପନ୍ନ ପ୍ରତିଷ୍ଠିତ ହେଲା ।  
ସିରିୟାର ଶିଳ୍ପ ଓ ଶ୍ରମଶକ୍ତିମାନେ ସେମାନଙ୍କର ଶିଳ୍ପ  
ଏବଂ ଶୃଙ୍ଖଳା ମିଶରରେ ପ୍ରସ୍ଫୁର୍ଣ୍ଣକଲେ । ସିରିୟାର ତରୁଣୀ-  
ମାନେ ସେନା-ନାୟକ ଏବଂ ଧର୍ମମାନଙ୍କ ପରିବାର ମଧ୍ୟକୁ  
ଆନତ ହେଲେ ଏବଂ ସେମାନଙ୍କର ଭ୍ରାଣ, ଆଶ୍ଵର ଏବଂ  
ରକ୍ତ ମିଶରର କୁଳାନିମାନଙ୍କ ଭ୍ରାଣ ଇତ୍ୟାଦି ସଙ୍ଗରେ  
ଅଭିନ୍ନ ଭାବରେ ମିଶ୍ରିତ ହୋଇଗଲା । ଶିଳ୍ପର ଧରଣ  
ବଦଳିଗଲା—ଅଗ୍ରକାଳର ଦୃଢ଼ତା ଏବଂ ସ୍ଵାଭାବିକ ଅତ୍ୟୁତ  
ଦୃଷ୍ଟି ଗଲାନାହିଁ—ଆହାସ-କାର୍ଯ୍ୟ ଅସ୍ଵାୟୀ ଶିଳ୍ପ ତା’ର  
ସ୍ଥାନ ଅଧିକାର କଲା ।

ସମାଧର ମନ୍ଦିରମାନଙ୍କରେ ସ୍ଥାପିତ ଶିଳ୍ପ-ଯେଉଁ  
ପୂର୍ଣ୍ଣତା ଏ ଯାବତ୍ ପରିଲକ୍ଷିତ ହେଉଥିଲା ତା’ ପରି-  
ବର୍ତ୍ତରେ ରହିଲା—ଅସମାନ ଦୂନକାମ ଓ ଉତ୍କଳ ବର୍ଣ୍ଣ  
ବିକାଶ । ଯାହାହେଲା ସମସ୍ତ କେବଳ ସାମୟିକ ଚକ୍ଷୁତ୍ଵ

ନମିତ୍ତ—ସ୍ଵାୟିନ୍ଦୁ ଅଥଚ୍ଚୁ ନଜର ରହୁଲ ନାହିଁ । ସମାଜ-  
 ସମ୍ଭାରକ ( Akhenaton ) ସବୁଆଡ଼େ ସତ୍ୟର ପ୍ରସ୍ତର  
 କରିବାକୁ ପ୍ରସ୍ତାପ କରୁଥିଲେ ମଧ୍ୟ ପୂର୍ବ ପୁରୁଷମାନଙ୍କର  
 ଅଗୁର ଏବଂ ବିଧ୍ୟାସକୁ ଗ୍ରହଣିତା ଫଳରେ ଅବନତର  
 ପ୍ରୋତ୍ର ଦ୍ରୁତାଭର ହେଲା—ଅସ୍ଵାୟି ଅପାତ ସୁଖକର ଶିଳ୍ପ  
 ସ୍ଵାୟିନ୍ଦୁ ଓ ପୂର୍ଣ୍ଣତାକୁ ସ୍ଥାନଚ୍ୟୁତ କଲା ।

Thotmes I କି ଠାରୁ ଆରମ୍ଭ କରୁ Ramses II  
 କି ପର୍ଯ୍ୟନ୍ତ ସିରିୟା ଏବଂ ସୁଡାନରେ ଯେଉଁ ବିଜୟ ଉଦ୍-  
 ଯୋଗ ଲାଗିରହିଲା ତାହା ପଲରେ ମିଶରବାସିର  
 ଦୈନନ୍ଦିନ ଜୀବନ-ନିର୍ବାହ ସ୍ଵାଭାବ ଅନେକ ପରିବର୍ତ୍ତିତ  
 ଓହ୍ଲାଇଗଲା; ମିଶର ଲୋକେ ଅନେକ ବିଦେଶକୁ ଯାଇଁ  
 ଅନେକ ନୂତନ ବିଧ୍ୟାସ ଏବଂ କଳ୍ପନା ମିଶରସୂକ୍ଷ୍ମ  
 ପ୍ରାଣରେ ପ୍ରବେଶ କରାଇଲେ । ବିଦେଶରୁ ହଜାରା  
 ବନ୍ଦୀ ମିଶରକୁ ଆଣିଲେ—ଗୃହ ନିର୍ମାଣ, ରାସ୍ତା ତିଆରି  
 ଇତ୍ୟାଦି ସାଧାରଣ ହୃଦୟର କାର୍ଯ୍ୟରେ ସେମାନେ ନିୟୁକ୍ତ  
 ରହିଲେ—ଦେଶରେ କ୍ରିତଦାସ ସ୍ଵର୍ଣ୍ଣ୍ୟ ଅନେକ  
 ଗୁଣରେ ବଢ଼ିଗଲା—ମନ୍ଦିରମାନଙ୍କର ବହୁଳ ଭୂମି ସମ୍ପତ୍ତି-  
 ମାନ ଭୃଷ୍ଟି କରିବାରେ ଅନେକ ବନ୍ଦୀ କ୍ରିତଦାସ ନିୟୁକ୍ତ  
 ହେଲେ । ଫଳେ ଫଳେ ମିଶରର ପୂର୍ବେହତମାନେ  
 ପୃଷ୍ଠକିଶାଳୀ ହେବାକୁ ଲାଗିଲେ—ସେମାନଙ୍କର ଶକ୍ତି  
 ସୀମାଲବ୍ଧ କର ବୁଲିଲା—ପ୍ରାୟ ନିଜଗତ ବର୍ଷପରେ  
 ରାଜ୍ୟର ଶାସନ ସେମାନଙ୍କ ହାତରେ ପଡ଼ିଲା ।

ପ୍ରାୟ ଦେବତା ବର୍ଷ ବିଭାଗ—Blam ରୁ କଣେ  
 Shishak ନାମରେ ନାମ ଯୋକା ମିଶରର ପୂର୍ବଦିଗ  
 ଦେଇ ଆସି Bubastis ଠାରେ ଆକାସ ସ୍ଥାପନ କଲା ।  
 ଫଳେ ବୁଦ୍ଧିର ବିଚକ୍ଷଣତା ବଳରେ ସମସ୍ତ ମିଶରକୁ ସେ  
 କରତଳଗତ କଲା । ମିଶରବାସୀ ସେତେବେଳକୁ  
 ଅଳସ୍ଥ, ଅଜାବନ୍ତ ହୋଇ ପଡ଼ିଥିଲେ—Shishak ସକଳ  
 କାଳରେ ବା ତହିଁ ଉତ୍ତରେ Ethiopian ମାନେ ଆସିବା  
 ଯାଏ, ଶିଳ୍ପ ସାହାଯ୍ୟ ଇତ୍ୟାଦି କ୍ଷେତ୍ରରେ କୌଶଳୀ  
 ଭଲଭାସ୍ୟତ ହେଲାନାହିଁ ।

ବଡ଼ ବିଧ୍ୟାସ କଥା ! ମିଶର ଥରକୁ ଥର ଯାହା  
 ଧନକୀର୍ତ୍ତନ ଲାଭ କରିଛି ସେ କେବଳ ଦାକ୍ଷିଣାତ୍ୟ

ଆଗତ ବିଜୟୀମାନଙ୍କ ଯତ୍ନରେ । ଗଲ ଦେଶର  
 ବିକେତାମାନଙ୍କ ଯତ୍ନରେ ଅମର-କର୍ତ୍ତୀ ଦ୍ଵାଦଶବର୍ଷ  
 ସ୍ଥାପିତ ହେଲା; Berber ମାନଙ୍କ ବିଜୟ ଫଳରେ  
 ଅଷ୍ଟାଦଶ ବର୍ଷ ଏବଂ Ethiopian କି ବିଜୟ ମଙ୍ଗେ  
 ସତ୍ୟ ପ୍ରସଙ୍ଗିତ ବର୍ଷ ସ୍ଥାପିତ ହେଲା । Ethiopian ମାନଙ୍କ  
 ଯୋଗେ ଶିଳ୍ପ ଓ ସାହାଯ୍ୟ ସୁନରୁଦ୍ଧିବିତ ହେଲା—ଫଳେ  
 ସେହି ପ୍ରେରଣାରେ ଶତ୍ରୁ-ବିଶେଷ ଏବଂ ଅମରକର୍ତ୍ତୀ ପୁସ୍ତକ-  
 ସାଗ୍ର ପ୍ରସ୍ତ ବିସ୍ତାର କଲା । ଲୋକମାନଙ୍କ ମନରେ  
 କୋମଳ ମାନ୍ୟତା ଭାବର ଉଦୟ ହେଲା—ସୁଦୂର  
 ବିଭୂତିକା ପ୍ରତି ଲୋକେ ବିମୁଗ୍ଧ ହେଲେ । କାଳକ୍ରମେ  
 ମିଶର ପ୍ରାଣକୁ ଗ୍ରୀକ୍ ପ୍ରଭାବ ଏବଂ ଗ୍ରୀକ୍ ରୁଚ୍ଚ ଓ ସତ୍ୟତା  
 ଝୁରୁଆସିଲା । ଗ୍ରୀସ୍ଵଦେଶର ବର୍ତ୍ତମାନ ମିଶରରେ ବାଣିଜ୍ୟ  
 ପସର ମେଲାଇ ଦେଲେ—ଗ୍ରୀକ୍ ସୈନ୍ୟ ଓ ସେନା-  
 ନାୟକମାନେ ମିଶରର ରାଜାମାନଙ୍କଠାରେ ନିୟୁକ୍ତ  
 ଲାଗିଲେ—ଗ୍ରୀକ୍ ସୈନ୍ୟ ମିଶରର ପୂର୍ବ, ପଶ୍ଚିମ ଓ  
 ଉତ୍ତର ଦକ୍ଷିଣ ସୀମାମାନଙ୍କରେ ପ୍ରବ୍ରାଜ ହୋଇ ରହିଲେ ।  
 ଗ୍ରୀସ୍ଵର ସ୍ଵତନ୍ତ୍ର ସତ୍ୟତା ମିଶର ସତ୍ୟତାକୁ ଏକାବେଳକେ  
 ପରିବର୍ତ୍ତିତ କରିଦେଲା ।

ମିଶରର ସିରିୟାନ୍ ବିକେତାମାନେ ସେ ଦେଶକୁ  
 ଯେଉଁ ସତ୍ୟତା ଆଣିଥିଲେ, ତାହା ବଳରେ ମିଶର  
 ସତ୍ୟତା କେତେକ ପରିମାଣରେ ପରିମାନ୍ୟତ ହୋଇ-  
 ଥିଲେ ମଧ୍ୟ ପରିଶେଷରେ ମିଶରସୂକ୍ଷ୍ମ ସତ୍ୟତା ସଙ୍ଗରେ  
 ତାହା ମିଶି ଯାଇଥିଲା—ମାତ୍ର ଗ୍ରୀସ୍ଵର ସତ୍ୟତା, ଗ୍ରୀସ୍ଵର  
 ସ୍ଵତନ୍ତ୍ର ଶିଳ୍ପ ସେପରି ମିଶି ଏକ ହୋଇଯିବାର ନୁହେଁ ।  
 ଫଳରେ ଗ୍ରୀସ୍ଵର ଶିଳ୍ପ ମିଶର ଶିଳ୍ପକୁ ଆବୋଧ ବସିଲା ।  
 ମିଶରର ଶିଳ୍ପ-ସାହା ଗ୍ରୀକ୍ ଶିଳ୍ପ ସଙ୍ଗରେ ନମିଶି ସ୍ଵତନ୍ତ୍ର  
 ରହିଲା, ତାର ସୌନ୍ଦର୍ଯ୍ୟ ରୁଚକର ସତ୍ୟତା, କିନ୍ତୁ ଯେଉଁ-  
 ଠାରେ ଗ୍ରୀକ୍ ଏବଂ ମିଶର ଶିଳ୍ପ ମିଶିଗଲା, ସେଠାରେ  
 ଗୋଟିଏ କିମ୍ପୁତ କମାକାର ଶିଳ୍ପର ଆବିର୍ଭାବ ହେଲା—  
 ନିହାତ ରୁଚିତାହିଁତ ଆଉ ଅସୁନ୍ଦର । ମହାବୀର ସେକନ୍ଦର  
 ମିଶର ଜୟକଲେ—ମିଶରରେ ଟଲେମୀମାନଙ୍କର  
 ରାଜତ୍ଵ କାଳରେ ମିଶରବାସୀ ନିଜର ଅଗୁର ପ୍ରତି ଅନାସ୍ଥ  
 କର ଗ୍ରୀସ୍ଵ ଆଗୁର ଅନୁକରଣ କଲେ । ଗ୍ରୀସ୍ଵ ପ୍ରଭାବ  
 ମିଶରର ଚନ୍ଦ୍ରାପ୍ରୋତ ଏକାବେଳକେ ନବନାଲ ଦେଲା ।

ଖ୍ରୀଷ୍ଟପୂର୍ବ \*୦୦ ଅଦର ମିଶରୀୟ ଏବଂ ଖ୍ରୀଷ୍ଟପୂର୍ବ \*୦୦୦ ଅଦର ମିଶରୀୟମାନଙ୍କ ମଧ୍ୟରେ ବିଶେଷ ପ୍ରଭେଦ ପର୍ଯ୍ୟନ୍ତ ନୋହିପାରେ, କିନ୍ତୁ ସେ କାଳର ମିଶରୀୟ ଏବଂ ଖ୍ରୀଷ୍ଟପୂର୍ବ \*୦୦ ଅଦର ମିଶରୀୟଙ୍କ ମଧ୍ୟରେ ବିଭିନ୍ନତାର ପରମାଣ—ଆକାଶ ଏବଂ ପାତାଳ । ଗ୍ରୀକ୍ ଗୁଣ୍ୟା ସାଧାରଣ ବ୍ୟବସାୟ ଓ ଦେଶର ଭାଷାପରି ବ୍ୟବହୃତ ହେଲା । ମିଶରର ଅର୍ଥ, ସ୍ୱଚ୍ଛନ୍ଦ ଆଶାଘାତ ରୂପେ ପରିବର୍ତ୍ତିତ ହେଲା । ଟଲେମୀଙ୍କ ରାଜତ୍ୱ କାଳରେ ମିଶରର ନାନାପ୍ରକାର ରାଜସ୍ୱର ପରିମାଣ ପ୍ରାୟ ୩୦୦ ଶହ ସ୍ୱର୍ଣ୍ଣମୁଦ୍ରା-ରୂପେ ନିର୍ଦ୍ଧାରିତ ହୋଇ ଅଗଣିତ ବିଶାଳ-ମନ୍ଦିରମାନ ନିର୍ମିତ ହେଲା—ତରଣଶୂଳ ରାଜସ୍ୱ ଦେଇ ମଧ୍ୟ ଦେଶରେ ଯଥେଷ୍ଟ ଅର୍ଥ ସଂଗୃହୀତ ଥିଲା ।

ସେତେବେଳେ ଗ୍ରୀସ୍ ରୋମ ଦେଶର ସାମିଲ । ରୋମୀୟମାନଙ୍କର ଲୋଭ ବଳିଲା—ସମସ୍ତ ରାଜସ୍ୱ ରୋମୀୟ ମାନେ କଳାତୁକାରରେ ଘୋଡ଼ିଗଲେ । ତୁଳନାତ କର୍ଷ ମଧ୍ୟରେ ମିଶର ଏଡ଼େ ଦରଦ୍ର ହୋଇଗଲା ଯେ ସେଠାରେ ଅତି ସ୍ୱଳ୍ପ ଧାରୁର ମୁଦ୍ରା ମଧ୍ୟ ପ୍ରଚଳିତ ହେବା ଦୁଷ୍ଟର ହୋଇପଡ଼ିଲା । ସ୍ୱାଦୁ ମୁଦ୍ରା ସଦାର୍ଥ ଆଦାନ ପ୍ରଦାନରେ ଶସ୍ୟ ଓ ଅନ୍ୟପ୍ରକାର ଦ୍ରବ୍ୟ ମୁଦ୍ରାର ସ୍ଥାନ ଗ୍ରହଣକଲା ଏବଂ ବଡ଼ ବଡ଼ ସମ୍ପତ୍ତି ହସ୍ତ ବିକ୍ରୟରେ ସୁନା ଓଜନ ହେବାର ପ୍ରଚଳନ ହୋଇଗଲା । ରୋମର ଅକର୍ମୀ ଦରଦ୍ରମାନଙ୍କୁ ଖାଦ୍ୟ ଯୋଗାଇବା ପାଇଁ ମିଶରର ଉତ୍ପନ୍ନ ଶସ୍ୟ ବୁଢ଼ା ହୋଇଗଲା—ସବୁ ବ୍ୟବସାୟ ବାଣିଜ୍ୟ ଉପରେ ଚଳି ନିର୍ବାହିତ ହେଲା ମିଶରର ଦୁର୍ଦ୍ଦଶା ସାମାଜିକତା କରଗଲା । ଏତେ ଅସ୍ୱାଭାବିକ ଉପାୟରେ ମିଶରରୁ କର ଓ ଉତ୍ପନ୍ନ ଦ୍ରବ୍ୟ ଶୋଷି ନେଇଗଲେ ଯେ ଆରବ୍ୟମାନେ ମିଶର ଅଧିକାର କରିବା ସଙ୍ଗେ ସଙ୍ଗେ ମିଶରର ରାଜସ୍ୱ ୩୦ ଲକ୍ଷରୁ ହେଲା ୨୦ ଲକ୍ଷ । ରୋମର ଅତ୍ୟାଚାର—ବିଶେଷତଃ କର ସଂଗ୍ରହ କରିବା ହାକିମମାନଙ୍କର ସୁଲୁମ୍ ଏତେ ସରଳ ହେଲା ଯେ ମିଶର ଲୋକେ ବ୍ୟତିବ୍ୟତ ହୋଇ ହିଲଡ଼ାରେ ଆରବ୍ୟମାନଙ୍କୁ ସ୍ୱଦେଶକୁ ନିମନ୍ତ୍ରଣ କରି ଅଣିଲେ

Byzantine କ ରାଜତ୍ୱ ସମୟରେ ଅତ୍ୟାଚାର ପରିମାଣ ଅଧିକ ବଢ଼ିଲା—ଆରବ୍ୟମାନେ ଅସ୍ଥି ପତୁହଲେ । Byzantine କ ସଙ୍ଗେ ରୋମର ରାଜତ୍ୱ ସରିଗଲା, କରଲଗ୍ନ ହୋଇଗଲା—ଏବଂ ରାଜସ୍ୱର ଅଧିକାଂଶ ଦେଶରେ ରହିଲା । ଆରବ୍ୟମାନଙ୍କର ଶାସନମତ ଏକାଦେଲେକେ ଭିନ୍ନ । କଥା କଥାକେ ସରକାରଙ୍କ କାନକୁ ଅପତ୍ତି ଉଠାଇବାର ସୁଧା ମିଳିଲା—ସଙ୍ଗେ ସଙ୍ଗେ ନିଷିଦ୍ଧି ହୋଇଗଲା, ମିଶରୀୟମାନେ ବେଶ୍ ଶୁଣି—Byzantine କ ଅତ୍ୟାଚାରଠାରୁ ଆରବର ସ୍ୱେଚ୍ଛାଚାର ରାଜତ୍ୱ ଅନେକ ଗୁଣରେ ଭଲ ।

ନବମ ଶତାବ୍ଦୀରେ ମେସୋପଟାମିୟା ମୁଗ୍ଗଟେକ ଉଠିଲା—ଏବଂ ମିଶର ବଗଦାଦର ଶାସନାଧୀନ ରହି ସେହି ଐଶ୍ୱର୍ଯ୍ୟ ଏବଂ ବିଶାଳତାରେ ଭରା ହେଲା ।

ପଶି ଏହି ଐଶ୍ୱର୍ଯ୍ୟ—ଅନ୍ୟାନ୍ୟ ଏସିୟା ଦେଶୀୟ ବିଜେତାଙ୍କ ଶସିରେ ମଉଜିଗଲା । ୮\*୦ ଖ୍ରୀଷ୍ଟାବ୍ଦରେ ତୁରସ୍ତମାନେ ଦେଶ ଅଧିକାର କରି ବସିଲେ ।

୧୨୧ ଖ୍ରୀଷ୍ଟାବ୍ଦରେ ଅକର୍ଷଣ୍ୟ Algeria ଦେଶର ଲୋକେ ରାଜ୍ୟର ରକ୍ଷିତ୍ରଣ କଲେ । ୧୧୨୧ ରେ ସାଲ୍ତାନ ନାମକ ଜଣେ ଯୋଦ୍ଧା ମିଶର ଜୟ କଲେ । ୧୨\*୦ ଅଦରେ Kipchak ମାନେ ଏବଂ Mongol ମାନେ ଏବଂ ୧୩୮୨ ରେ Circassian ମାନେ ତା ପଛେ ପଛେ ଦେଶ ଅଧିକାର କଲେ । ପରଶେଷରେ ୧୫୧୭ ଅଦରେ ଓସମାନଙ୍କ ବାହୁବଳରେ ମିଶର ଜୟ କଲେ । ୧୮\*୫ ଅଦରେ ଅଲ୍‌ଭାନୀୟ ମହମ୍ମଦ ଅଲି ମିଶର ଶାସନ ଗ୍ରହଣ କଲେ; ତାଙ୍କର ସମୟରୁ ମିଶରର ପ୍ରଭୁତ ଉନ୍ନତର ସତନା ହୁଏ—ହମ୍ମେ ତାଙ୍କର ବଂଶଜମାନେ ଦେଶର ପ୍ରଭୁତ ଉନ୍ନତ ସାଧନ କଲେ । ୧୮୮୨ ଅଦରେ ଇଂରାଜମାନଙ୍କ ଆୟତ୍ତରେ ରହି ମିଶର ବେଗ ଗତତେ ଉନ୍ନତମାର୍ଗରେ ଧାବମାନ ହେଲା । ଫଳରେ ମିଶର ରୁ-ମଧ୍ୟସାଗରର ସମସ୍ତ ଦେଶମଧ୍ୟରେ ବିଶେଷ ସମୃଦ୍ଧିମନ୍ତ ଦେଶ ହେଲା ଏବଂ ତହିଁ ଲୋକସଂଖ୍ୟା ଦ୍ୱିଗୁଣିତ ହୋଇ ପଡ଼ିଲା ।



# ଧାମରା

ଶ୍ରୀ ଚନ୍ଦ୍ରମଣି ଦାସ ।

( ପୂର୍ବପ୍ରକାଶିତ ପରେ )

କରନ୍ତୁ ତରଣୀ-ସଜକ ଉତ୍କଳ  
 ମନେ ମନେ ଜଳ ପ୍ରଦୀପ ସକଳ ।  
 କୁ-ବୁଢ଼ି-ଜଞ୍ଜଳ ସବୁଢ଼ି ଯେପରି,  
 ଅକାର-ବେଷ୍ଟିତ ଅଲୋକ ସେପରି ।  
 ପରର୍ଥ-ପରତା ସ୍ୱାର୍ଥ-ଅନ୍ଧକାରେ  
 ବିକଞ୍ଚିତ ହୋଇ ଦିଶେ ଏ ପ୍ରକାରେ ।  
 ପାପ-ଘନ-ଦେଶ ପୁଣ୍ୟ-ଚନ୍ଦ୍ର ସମ  
 ତସ-ଗର୍ଭେ ପାପ ଦିଶେ ମନୋରମ ।  
 ବୈତରଣୀ-ବନେ ସେପଣୀ-ଗୁଳନେ  
 ଯାଉଥିଲା ଏକ ତରା ଫୁଲ ମନେ ।  
 ଦୃଢ଼ହସ୍ତେ ଶୁଳ ଘର୍ଷ-ତରା ଦନ୍ତେ  
 ଗାଉଥିଲେ ହୁମା ( ୧ ) ନାବିକେ ଏ ମତେ ।  
 “ ଅଥଳ ନରକ ପଥରଟି ଭେଳା,  
 ସାହା ହୋଇଥିବୁ ତୁହି ମା ମଙ୍ଗଳା !  
 ଝାଡ଼ ରଜମଡ଼ କିଏ ଭଙ୍ଗେ କାଠ,  
 ମୃଗୟାକୁ ଯାଇଛନ୍ତି ରଘୁନାଥ । ”  
 କିଚ୍ଛୁମଣି ଅନ୍ତେ ନାବିକସକଳ,  
 ତରଣୀ-ଗୁଳନେ ହେଲେ ସୁରଞ୍ଚଳ ।  
 ପ୍ରସ୍ଥାନ-ସଙ୍କେତ-ଶ୍ୟା ବଶି-ଧୁମ,  
 ଶୁଣି ଅବା ଚମକଇ ବୈତରଣୀ !  
 ସୁଲୋମିରୂପେ ତା ହୃଦୟ-କମ୍ପନ  
 ଦେଖାଇଲା କି ସେ କମ୍ପି ଘନ ଘନ !  
 ଦଳ ପଦତଳେ ଚଳୋମି ସରବେ,  
 ଚଳଇ ବାଣୀୟ-ତରଣୀ ଗରବେ ।  
 ତରଣୀ-ପେଷଣେ ହୋଇ କି ବିକଳ  
 ମୁକ୍ତଲେ ତରଙ୍ଗେ ଘୋର କଳକଳ !  
 ଅନ୍ଧକାର-ଖଣ୍ଡ ପରାୟେ ବାହୁଡ଼

ଭବ-ବୃକ୍ଷ-ଶାଞ୍ଜୁ ଯାଉଥିଲେ ଉଡ଼ି ।  
 ଶସ୍ୟ-ସେବ ରୋପ୍ୟ-ରସନା-ରୂପିଣୀ  
 ଶୋଭେ ନାଳୀ କାହିଁ କଳ ନିନାଦିନୀ ।  
 ଦୂର ଗ୍ରାମେ କାହିଁ କରେ ଘନ ଧ୍ୱଜ,  
 ଦେଖି, ଶୁଣି କିଛି ଚିତ୍ତେ ଶଙ୍କା ଗଣି ।  
 କାହିଁ ଭବେ ଶିବା ବଟବୃକ୍ଷ-ତଳେ,  
 ତା ଶୁଣି ଗୁରୁ ଅନ୍ୟ ଶିବା ଦଳେ ।  
 ନିଶୀଥଳ—ଶାନ୍ତ ଭ୍ରାନ୍ତିଦେଇ ଖରେ,  
 ଧାଇଁଯାଏ ରବ ପ୍ରାନ୍ତରୁ ପ୍ରାନ୍ତରେ ।  
 ଗ୍ରାମ ଘନେ ତହିଁ ସ୍ୱ-ସ୍ୱନ ମିଶାଇ  
 ଦେଉଥିଲେ ନୈଶ ଅକାଶ କମ୍ପାଇ ।  
 ତରା ଅଗେ ଶୋଭେ ସ୍ୱଦୂର ପ୍ରସାସ  
 ସଲଳ-କାନ୍ତାର ହୃଦ-କମ୍ପକାସ ।  
 ଦୁର୍ଗାପୁର ମହାଶରେ ଏହଣଶି  
 ପ୍ରବେଶିବ ଯାଇଁ ବାଣୀୟ ତରଣୀ ।  
 ଯେ ଘଡ଼ଅମାଳ ଘଡ଼ଅଲମୟ,  
 କରେ ସେ ଏ ସ୍ଥଳେ ଜଳ ବିକ୍ରମୟ ।  
 ବୈତରଣୀ ସଙ୍ଗେ, ତେଣୁ ଏ ଦାସଣ,  
 କରଇ ନାବିକ-ଜୀବନ ଶୋଷଣ ।  
 ମଟିଅମଙ୍ଗଳା ଦେବା ଶ୍ରୀ ପୟରେ,  
 ନାବିକନିକର ନମି ରକ୍ତିଭରେ,  
 ନୈବେଦ୍ୟ ସ୍ୱରୂପେ ମନାସି ଶ୍ରୀଫଳ  
 ଯାନ୍ତି ପାରହୋଇ ଏହି ଭ୍ରମ-ସ୍ଥଳ ।  
 ଜଳ-ଯାକି କର ରସଦ ନାଶନେ  
 ଧାମରେଇ ଦେବା ମିନିତ-ବଚନେ  
 ମାଟିଅମଙ୍ଗଳା ଅଛନ୍ତି ଅଦୂରେ  
 ନାବିକ-ବିପଦ ଫିଙ୍ଗିବାକୁ ଦୂରେ ।

( ୧ ) ନାବିକ ଗୀତ ।

ସପତ୍ନୀ-ସ୍ଵଭାବ ମନ ଦେଇ ଭେଜି,  
 ଏକାନ୍ତ-ସ୍ଵର୍ଗୀୟ ଶ୍ରବ ଚିତ୍ତେ ହେଜି,  
 ଏକାକାର ହୋଇ ବହୁନ୍ତ ଏ ସ୍ଥଳେ  
 ଦ୍ରାଘୀ ଦୈତରଣୀ ଧାମର ନାମରେ ।  
 ମତେଇକୁ ସଙ୍ଗେ ଦେନ ମଧ୍ୟସ୍ଥଳେ  
 ବେଢ଼ାନ୍ତ ତରଙ୍ଗ-ବାହୁ ସିନ୍ଧୁ-ଗଳେ ।  
 ଅଜ୍ଞତ ସଟନା କେତେ ଏ ଧାମର—  
 ନୟନ-ଅଭିମୁଖ ହୋଇଥିବ ପର !  
 ହୋଇଥିବ ଏହି ଧାମର କି ଭଳି,  
 ବାହୁଥିଲେ ଯେବେ ବୋଲିବ ଉତ୍ତଳୀ ?  
 ଯୋତାଶ୍ରୟ ନଥିବକି ଏହି ସ୍ଥଳେ,  
 ପୂରୁନଥିବ କି ବାଣିଜ୍ୟ ଚନ୍ଦ୍ରଳେ ?  
 ଶୁକ୍ରଫେନ-ମଞ୍ଜିମାଳ ବେଳା ଗଳେ,  
 ଲମ୍ବାଉଥିବେ ତ ଭରଙ୍ଗେ ଏ ସ୍ଥଳେ ।  
 ଚନ୍ଦ୍ରବାକ-କୋଳେ ଧଳାମେଘ ଖେଳା,  
 ପ୍ରାୟେ ଦିଶି ଦେଲେ ପ୍ରାଚୁର୍ଯ୍ୟବେ ବେଳା ।  
 ସୁମାଳ-ଜଳଧ-ଫେନିଳ-କଶୋଳ  
 ନର୍ତ୍ତନ କୁର୍ଦ୍ଦନେ ସୁକି ଘୋର ରେଳ ।  
 କୁଞ୍ଚିତ ଗଭରେ ସୈକତେ ସଞ୍ଚର  
 ହୁଇତେ ଭରଙ୍ଗେ ନିମ୍ନେ ଅପସର ।  
 ମିଳ ଅର୍ଦ୍ଧପଥେ ଅନଗାମୀ ସଙ୍ଗେ  
 ଡେଇଁ ପଡ଼ ଗଡ଼ିଯାଉଥିବେ ରଙ୍ଗେ ।  
 ଗିରି-ମଞ୍ଜି-ଶୋଭା-ଶିଶୁ ଶୈଳଦଳ—  
 ପ୍ରାୟେ ଦିଶୁଥିବେ ଫୋକ୍ଷି-ସକଳ ।  
 କାହିଁ ମରକତ-ଅଂଶଳକା ବଳି  
 ତୋଳି ଶିର ମଣେ ପଡ଼ୁଥିବେ ତୁଳି  
 ଫେନୋଦ୍ଵାରୀ ଦୁର୍ଘ-ସୁସୁବଣ ରୂପେ  
 ବଦଳାଇ ଦେଇ ଚମଳେ ସ୍ଵ-ରୂପେ ।  
 କାହିଁ ବାଇବନ୍ତ ( ୧ ), କାହିଁ ସେ ସୈକତ  
 ପାଟବୁଇଁ ( ୨ ) ଯହିଁ ଖେଳେ ହୋଇ ରତ ?  
 କରୁଥିବେ ଚିତ୍ରକଳା ପ୍ରଦର୍ଶନ  
 ଚିତ୍ର ଶୁଭୁ ତରୁ ପୁଷ୍ପ ଅଗଣନ ।

ସ୍ଵାସଶ୍ରୀପର ଟେକି ଦୁଇଅଣି,  
 ସ୍ଵଖାଦ୍ୟ ଗ୍ରହଣେ ରହୁଥିବ ଟାକ ।  
 ଅଭିନବ-ବସ୍ତ୍ର-ମୁଦୁ-ଈୟା ପାତେ  
 ନୁହୁଥିବ ଧାଇଁ ଯାଇ ନିଜ ଗାତେ ।  
 ଧୂସର ଅଖିକି କରଦେଇ ଠିଆ  
 ଗାତପାଶେ ଛକିଥିବି ଗୁଣ୍ଡିଆ ( ୩ )  
 ବେଳାଶୁଷ୍ପ କେହି ପଡ଼ନ୍ତେ ନୟନେ  
 ପଳାଉଥିବତ ବିଦ୍ୟୁତ-ଗମନେ ।  
 କଙ୍କମସ୍ତ ( ୪ ) ବନ୍ତ-ଶିଖରୁଁ ଶଙ୍ଖଲ ( ୫ )  
 ଚଳମାର ବେଳେ ବେଳେ କଲବଲ  
 କରୁଥିବ ତାକୁ ସ୍ଵପ୍ନ ନଖରେ,  
 ଭିତ୍ତ ଉତ୍ତୁ ସେପୁଥିବତ ଉଦରେ ।  
 ଶୁଭ୍ର-ରଙ୍ଗ-ଦନଶ୍ରୀ ସନ୍ଧ୍ୟାକାଶେ  
 ବାତାହତ ହୋଇ ଯେସନେ ବିଭସେ;  
 ଶଙ୍ଖ-ଶୁକ୍ତି-ରକ୍ତ କୁଳୀରକଗଣେ  
 ବେଳାଦେଶ ଦିଶୁଥିବଟି ତେସନେ ।  
 ଉତ୍ତମନ କଙ୍କ-କମଳ ସଙ୍ଗତେ  
 ଖେଳୁଥିବ ସିନ୍ଧୁ-ବାୟୁ ଅଭରତେ,  
 କେତେକ-ସୁମନ-ସୁମନ ଶ୍ରେଷ୍ଠ  
 ଉରଦେଶ ଦେଉଥିବ ମହକାଇ ।  
 ବାଲକୂବ-ଦୀର୍ଘ-କେଶ-ଶୁଭ୍ର ସମ  
 କଙ୍କତନ୍ତୁ ଦିଶୁଥିବଟି ସୁଷମ ।  
 ବୌଦ୍ଧମଠ ଦେଖି କାଙ୍ଗଲ-ଅଞ୍ଚଳେ  
 ଅସୁଥିବେ ପର ବୌଦ୍ଧ-ଭ୍ରମୁକଳେ  
 ସାଳନ୍ଦୀ-ସଲିଳେ ଚଳାଇ ତରଣୀ,  
 ରେଡ଼ୁଥିବେ ପଥେ ପୂର୍ତ୍ତ ବୈଦରଣୀ ।  
 ବୈଦରଣୀ-ବନ୍ଧେ ଯାଇ ଜଳଯାନେ  
 ପହଞ୍ଚୁ ଥିବେତ ଧାମର-ମୁଦାଶେ ।  
 ସେଠାରୁ ଅର୍ଣ୍ଣବ-ପୋତ ଆଗେଦେଶେ  
 ଯାଉଥିବେ ଶୁଭି ସିଂହଳ-ଦର୍ଶନେ ।

—ବନ୍ଧଣ—

( ୧ )—ଦୁଇବୁଦ ( Dune ) ( ୨ ) ଅମଦ୍ଫୁଲର ନାଲି ବଦଳା ; ( ୩ ) ଛେଟ ବଦଳା ( ୪ ) ବୁଡ଼କ (ସନ୍ଧ୍ୟା) ( ୫ ) ବଡ଼ଗଣ୍ଡକେ ।



ଅଳ୍ପମତ୍ସ୍ୟ—କଳି ଚର୍ବର ଗ୍ରାଣ୍ଠିର ବର୍ଣ୍ଣନା ଏବଂ ଏହା ଉପରେ ଗୋଟିଏ ଅନୁନଦ ମତ୍ସ୍ୟର ସମ୍ବନ୍ଧ ଧାର୍ଯ୍ୟ ହେଉଛି । ସାଧାରଣ ମତ୍ସ୍ୟର ବର୍ଣ୍ଣନା (Eel) ଚାନ୍ଦ୍ର ମାଛର ନାମରେ ଛଡ଼ା ଅନ୍ୟ କିଛି ନାମ ଦେବ-ନାହିଁ, କିନ୍ତୁ ସୁଦୃଢ଼ ଶରୀର ଥିବାରୁ ଏହାକୁ ଶରୀରୀୟ ମତ୍ସ୍ୟ ବୋଲି କୁହାଯାଏ ।

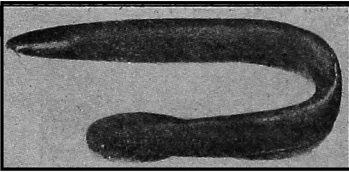

ଅଳ୍ପ ମତ୍ସ୍ୟ

ଏହା ଏମାନେ ମଧ୍ୟ ମତ୍ସ୍ୟଶ୍ଳେଷ କରୁ ଶ୍ରେଣୀରେ 'ଚୋରମାଛ' ଠାରୁ ଏମାନେ ସର୍ବୋଚ୍ଚ ସ୍ଥାନରେ ଅବସ୍ଥାନ କରୁଥାନ୍ତି ।

ଗ୍ରୀଷ୍ମ ଋତୁରେ ଏହା ସମୁଦ୍ର କୂଳରେ ନିବାସନକରେ ଏ ମତ୍ସ୍ୟଗଣଙ୍କର ଦାସ । ନିଜ ଦେହର ଦୃଢ଼ତା ବୃଦ୍ଧିପାଇଁ ଅନ୍ୟକ ଦେଲେ ସୁଖା ଓଜନରେ ବୃଦ୍ଧି ପାଇ ମତ୍ସ୍ୟର ମାଛକୁ ଏମାନେ ଶ୍ରେଣୀରୁ ଥିଏଟ୍ 'ପସନ୍ଦ' କରୁଥାନ୍ତି । ଗାଢ଼ାଠାରୁ ଗାଢ଼ ବର୍ଣ୍ଣ ନିଜ, ବାଧାଟା ଟିକେ ଅଳ୍ପ ଶ୍ରେଣୀ ଏମାନଙ୍କର ଶ୍ରେଣୀଗ୍ରହଣୀ ମଧ୍ୟ ତତୋଧିକ ବସୁଦାବନ୍ତ । ସମୁଦ୍ରରେ ଅଳ୍ପମତ୍ସ୍ୟ ନିଜର ଏମାନେ ଶ୍ରେଣୀ ମତ୍ସ୍ୟ ଦେହରେ ପ୍ରଥମେ ଛାତ୍ର କରୁଥାନ୍ତି, ଏବଂ ଯେଉଁ ଛାତ୍ରମାନେ ଚରୁର ଶକ୍ତିର ମାତ୍ର ଶ୍ରେଣୀକର କରୁ ନିଜେ ତାହା ଦେହରେ ପ୍ରଦେଶ କରନ୍ତି । ଉପରେ ପ୍ରଦେଶ କରୁ ସୁଖା ଶ୍ରେଣୀକିମ୍ବା ଅଳ୍ପମତ୍ସ୍ୟ ଗରରେ ଶ୍ରେଣୀକର; ଯେତେବେଳେ ସୁଖା-ମତ୍ସ୍ୟଟି ସୁଖ ଓ ମୃତ ନୋହୁଏ, କିମ୍ବା ଯେତେବେଳେ ସା ଦେହ ସମ୍ପୂର୍ଣ୍ଣ ଶ୍ରେଣୀ ମାତ୍ର ଶ୍ରେଣୀ ନ ହୋଇବ ।

ଶୁଣାଯାଏ ଏମାନେ ଚକ୍ରଗୁଣ, କିନ୍ତୁ ଗନ୍ଧକାର ଶିଳାରେ ଅଳ୍ପ ସମ୍ବନ୍ଧରେ ଅବସ୍ଥାନରେ ବର୍ଣ୍ଣ ଅଳ୍ପ ମୋଚନ କରନ୍ତି ।

ପୃଷ୍ଠାରେ ସରୁଠାରୁ ପୃଷ୍ଠା 'ମାଙ୍କି'—ଅଳ୍ପମତ୍ସ୍ୟ କହୁଲେ ଅମ ଦେହରେ ସମସ୍ତେ ସେକଥା ଉଦ୍ଧରଣ ହୁଏ ନାହିଁ । କେହି କେହି ବ୍ୟବସାୟ ଚାଲି ବ୍ୟବସାୟରୁ ସ୍ୱାଭାବିକ ଶାନ୍ତିକରାଣ ଗୋଟିଏ ବ୍ୟବସାୟ ଚଳା ବା ଚଳି ଯାଏ ପ୍ରକୃତ ଯେଉଁ ଉପରେ ଯଦି ଦେଖାଯାଏ, ତାହାର ନାମ ଇଂରେଜରେ ଡେକୋରାଟିଭା ବ୍ୟବସାୟ ହେବ । ଅମଦେଶରେ ଏ ଉପପ୍ରକୃତ ଦେହର ଦେଶରେ ଦେଖାଯାଏ । ଇଂରେଜମାନେ ଅଧିକାଂଶରେ, ପ୍ରାୟ ଇଂରେଜ ଦର୍ଶକଙ୍କ ଦେଖେ ନିଜ ନିଜ ବ୍ୟବସାୟରେ ସେକେତ ଚଳି ପ୍ରଦର୍ଶନ କରନ୍ତା ଅର୍ଥାତ୍ କରନ୍ତୁ ଏବଂ ଅନ୍ୟମତ୍ସ୍ୟ ବ୍ୟବସାୟ କରେ ଚଳି ବ୍ୟବସାୟ 'ସଦେନା' ନାମକ ଉଦ୍ଧରଣ ବ୍ୟବସାୟ ଶ୍ରେଣୀ ଦେଖି ଦେଖାଯାଏ ଏ ପ୍ରକାର ବ୍ୟବସାୟ ହେବ ପ୍ରଦର୍ଶନ ଅର୍ଥାତ୍ କରନ୍ତି । ଦେଖାଯାଏ

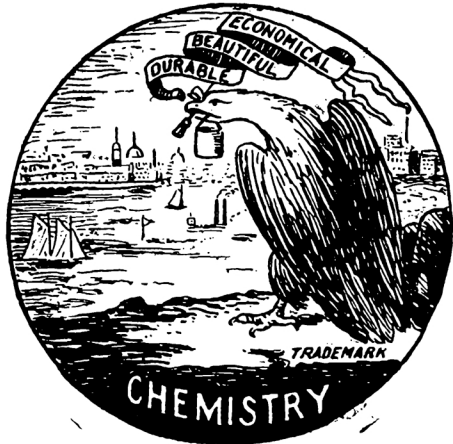

ସୁଖର ସରୁଠାରୁ ସୁଖମାଙ୍କି

ଏହି ବ୍ୟବସାୟ ସାଧକେତ ଉଦ୍ଧରଣ ଯାଇଁ ମତ୍ସ୍ୟ ଚଳା ଠାରୁ ଅଳ୍ପମତ୍ସ୍ୟ ଶ୍ରେଣୀରେ ପଡ଼ୁଥିବ ।

କିନ୍ତୁ ସ୍ୱାଧୀନତା ପ୍ରସଙ୍ଗରେ ଏକ ଲଠାଲରେ ପ୍ରବୃତ୍ତି କୃପା  
 ଶିକ୍ଷା ୨୦୦ ଲୋକଙ୍କୁ ଦେଖାଇ ଦେଖାଇ ନିଜର ଦାବୀ କଲେ ଯେ ଦେଖିବା  
 ସାମାଜିକ ଦାମ ପ୍ରଭୃତି ଦେଖି ଉପରେ ଦେଖିବା ଲାଭ ବ୍ୟବସାୟ  
 ନିଜ ଲାଭ କରନ୍ତା କଥା ସବୁଥରେ ଉଦ୍‌ଘାଟନ କରନ୍ତୁ । ସେ  
 ଅନଳ ଶୋରଣ ବର୍ଷ ଭଲ କଥା !

ସିନ୍ଦୁ ଘର—ସିନ୍ଦୁଦେଶଠାରୁ ଅନେକଦୂର ବ୍ୟୁତ  
 ଅଧିକ ବରୁଣ ଅନେକଦୂର ନାଭିରେ 'କୋରୁଗେର' ସେ  
 ଦେଶରେ ନାହାନ୍ତ—ଉତ୍ତମରୂପେ ପିନ୍ଧି ନିଜେ କଥା ଚୋର୍ୟ  
 କଲେ କେତେକ ଗାୟକୀ ନିଜେ କୋରୁଗେର ଦେଖିବା  
 ଦୃଷ୍ଟି ହୋଇପାରିନାହିଁ । ସେମାନଙ୍କର କାର୍ଯ୍ୟକ୍ରମ ମଧ୍ୟ ସେହି-  
 ପରି କିମ୍ପା ମହାସମ୍ବେଦକ ଚକ୍ରପଥରେ, ଗଠ ପୁଣି କେତେକ  
 ବଳକ ପ୍ରସ୍ତୁତ ଗଠି ପ୍ରଦତ୍ତ ବସ ସେମାନେ ଯାତ୍ରା କରୁ ଅନା-  
 ସ୍ୱାସ୍ଥ୍ୟର ଅପରାଧ କରନ୍ତୁ । ସେହିପରି ନିଜେ ବରୁଣ କଲେ  
 ଯାତ୍ରାକ୍ରମେ ସମ୍ପୂର୍ଣ୍ଣ ପ୍ରଦତ୍ତ ଗୋଟିଏ ଅଳ୍ପ ବ୍ୟୁତ-ପ୍ରଦତ୍ତ ଶ୍ରମ  
 ସିନ୍ଦୁଦେଶ ଶ୍ରାମ କରୁଅଛନ୍ତି । ତତ୍ତ୍ୱେ ସେହି ଘରରେ ଦେଖିବା  
 ପ୍ରକୃତରେ ଦାମା ଗୋଟିଏ ବଡ଼ ସିନ୍ଦୁ ନିର୍ମାଣ କାର୍ଯ୍ୟ ଯାତ୍ରା ଏବଂ  
 ଅଳ୍ପ ସେ ସେ-ଦେଶର 'ଚୋରୁଦାମନ'ମାନେ ମଧ୍ୟ ସହସ୍ର  
 ଦେଖିବା ଦାମ ପିନ୍ଧା ପାରିବେନାହିଁ । ସିନ୍ଦୁଦେଶ ଗୋଟିଏ  
 ଠାମା ଗୋଟିଏ ଲାଭଦାୟକ । ଗ୍ରହଣରେ ଘର ପଥରେ ଅତି-  
 ବୃଦ୍ଧିପ୍ରାପ୍ତ ଗଠା । ବଡ଼ ବଡ଼ ସୁଖାଦାନକ ଏଥରେ

କାଳରେ, ବୃଦ୍ଧ ପ୍ରକାର ଅଧିକ ଓ ସମ୍ପୂର୍ଣ୍ଣ ପ୍ରସ୍ତୁତ କଲେ ଯାତ୍ରା  
 ପିନ୍ଧିବା ନିଜେ । ରୁମିକମରେ ସୁଖା ଯାତ୍ରା ସମ୍ପାଦନା  
 ନାହିଁ । ସେ ଉଦ୍‌ଘାଟନ ସିନ୍ଦୁଦେଶ ପିନ୍ଧିବା କେତେକ ଅନେକ  
 ସତ୍ତ୍ୱେ । ସେ ପୁଣି ଖୁବ୍‌ ଦାମଦେଖିଲେ । ଦେଶର ଦେଖିବା ଶକ୍ତି  
 କାଳଗ୍ରହଣ ଓ ଅନ୍ୟାନ୍ୟ ମୁଖ୍ୟକାରୀ ଲାଭ ମାନ ଚୋରୁଗେର  
 ଦେଖିବା ଦାମ ରୂପେ ଅଧିକ ଦେଖି । ସିନ୍ଦୁଦେଶ ମାତ୍ର ମଧ୍ୟ  
 ଦାମକରି ବଡ଼ ବଡ଼ ଲାଭ ନେଇ ଅନଳ ।

ସୁସ୍ୱ-କ୍ରିୟା ଗଠନଦେଖିବା ଯତ୍ନ—ପୁଣି ଗଠି  
 ନୌ-ବରଦ ତଳ କର୍ମାଳୟ ଶ୍ରମ । ବରଦ ଧୂଳି ପରେ ଯାତ୍ରା ପୁଣି  
 ଏତେ ଉଚ୍ଚ କରନ୍ତି ସେ ସୁସ୍ୱଦେଶ ନୌ-ପ୍ରାଣ ପୁଣିମାନଙ୍କୁ ମଧ୍ୟ  
 ଶ୍ରମେ ଶ୍ରମେ ସେମାନଙ୍କ ପାଖରେ ପଦକ୍ଷେପ ଗ୍ରହଣ କରାନ୍ତୁ ହେଉଛି ।

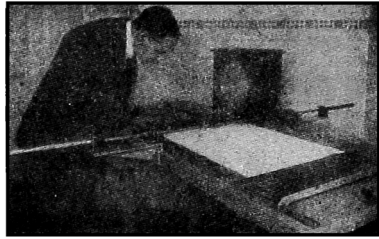

କାହାଳର ସୁସ୍ୱ-କ୍ରିୟା ଗଠନଦେଖିବା ଯତ୍ନ

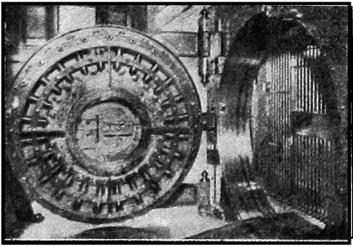

ନିଜେ ଅଧିକ ସିନ୍ଦୁଦେଶ

ନିଜେ ଯାତ୍ରା ଶ୍ରମରେ ବସାହୋଇ ସିନ୍ଦୁଦେଶ । ଏଇ ସିନ୍ଦୁ  
 ଗୋଟିଏ ବଡ଼ ୪୫୫ ମିଟର ଓକନ । ପୁଣି ସେହି ବଡ଼  
 ପିନ୍ଧିବା ଯତ୍ନ ସେ ଗୋଟିଏ ବଡ଼ ବ୍ୟାଧି କଲ କଥା ଅତି ଅଳ୍ପ  
 ଲାଭରେ ଯୋଗା । ପିନ୍ଧିବା ସମୟ ନିଜେ ସିନ୍ଦୁଦେଶ ପାଇଁ ମାତ୍ର  
 ସୁଖା ସହସ୍ର ଦେଖିବା ଦାମ ଖୋଲି ପାରିବେନାହିଁ । ବୃଦ୍ଧ ଶ୍ରମ ନିଜେ

ଅଳ୍ପ ସମୟରେ ବରଦେଶ କରାଯିବେ କଲ ଗଠନା, ବାସୁ  
 ଗଠି ଶ୍ରମରେ ପ୍ରାୟନା ଅତି ବଡ଼ପୁଣି କାମ ସେ କେତେକ  
 ପାଦ୍ୟାଳ ଦେବାସି କର୍ମାଳୟ କେତେକ ବିକଳ ଅନେକ ପ୍ରକାର  
 ଯତ୍ନ ଅବଶ୍ୟର କରାଯିବ । ସେଥିମଧ୍ୟରୁ କାହାଳର ସୁସ୍ୱ-କ୍ରିୟା ଗଠି-  
 ନିର୍ଦ୍ଦେଶକ ଯତ୍ନ ଅନୁପମ । ଗୋଟିଏ ଚକ୍ର ମେ-ଉପରେ ଶ୍ରମେ  
 ଧରା କାଗଜ କ୍ରମା ହୋଇଥାଏ; ତା' ଉପରେ ଗୋଟିଏ ଧରଣ ଦଣ୍ଡ  
 ସାମଗ୍ରୀ ଗୋଟିଏ ଦେଖିବା ଥାଏ । ଏହି ଧରଣ ଦଣ୍ଡ ସୁଖା ଯାତ୍ରା  
 କାହାଳର ପଥରେ ଗୋଟିଏ କାଗଜ-ପ୍ରମାପକ-ସୁଖା ସେଇ ସାମଗ୍ରୀ  
 ସମୟ ପାରିଲେ ଗୋଟିଏ ଦେଖିବା ଅନ୍ୟ ଦେଖିବା ସାମଗ୍ରୀ ହୋଇ  
 କଲେ ସେହି ନିର୍ଦ୍ଦେଶ ଗଠନା ଉପରେ ଦେଖିବା ସାମଗ୍ରୀର ସାମଗ୍ରୀ  
 ପଡ଼େ; କାହାଳ ଗୁଳକ ପ୍ରମାଦର ଦାମ ଶିକ୍ଷାଦେବା ଦେଖିବା ହୋଇ  
 ଏହି ଯତ୍ନ ସେ ରୁମିକ ଦେଖିବା ସେହି କାଗଜ ଉପରେ ଅଧିକ ।  
 ଦାମା ଦେଖିବା ଗୁଳକ ପୁଣି ସାଦ୍ୟାଳ ହୋଇ କଲେ ବରଦେଶ  
 ସାମଗ୍ରୀ କରାଯିବ ସୁଖା ଧାଏ ।

ଜଳ ବିଶୋଧକ ଯନ୍ତ୍ର—ଅଧିକାଂଶତଃ ଅମେ ସେଇଁ ଜଳ ନିମ୍ନଳ ଗାନ୍ଧ୍ୟୋଗ୍ୟ ବୋଲି ମନକରୁଁ ଦୁର୍ଭାଗ୍ୟ ସଦୃଶ ଦେଖିଲେ ତାହା ବୁଝାନ୍ତୁ । ସେ କେତେପ୍ରକାର ଜୀବାଣୁ ବ୍ୟବମାନ ତାହାର ସମ୍ଭାବ୍ୟ କରାଦେବନାହିଁ । ସେସମୟରେ କେତୋଟି ପୂର୍ଣ୍ଣ ଅମ ଦେହଧରୁ ଓଷଧି ଅଣୁ ଅନ୍ତର୍ଭାବ୍ୟ ! ସମସ୍ତ ଜଗତରେ ପାର୍ଲିସ୍ ଜଳରୁ

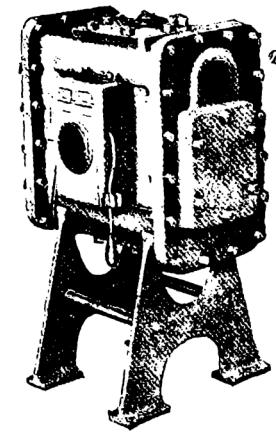

ଜଳ ବିଶୋଧକ ଯନ୍ତ୍ର

ବଡ଼ କାଚର ଅଧାର ଅଛି । ଶୋଧନୀୟ ଜଳ ତାହା ବୁଝାଇ ରଖି ସମସ୍ତ ତଳାଂଶରେ, ତଳାଂଶରୁ ନିର୍ମୂଳ ଅବଦାନେ ଗୋଟିଏ ଅଦୃଶ୍ୟ

ଏହୁସ୍ତୁ ଜୀବାଣୁ ନିଷ୍ଠ କରାନ୍ତି ଅଣେଷ ପ୍ରକାର ଉଷଧର ବ୍ୟବହାର ଅଛି, କିନ୍ତୁ କେତେକ ଚଳେ ଅମେରୁକାର ଜଣେ ବୈଜ୍ଞାନିକ ଗୋଟିଏ ଅତ୍ୟନ୍ତ ସରଳ ଅବସ୍ଥାରେ କରାଅଛନ୍ତି— ସହଜରେ କୌଣସିପ୍ରକାର ଉଷଧର ସାହାଯ୍ୟ ବ୍ୟବହାର କରାଅପେ ସମ୍ୟକ୍ରୂପେ ପରୀକ୍ଷା ଓ ପାନିଶୋଧ୍ୟ ରୂପ ।

ସର ବୁଝାଇ ଗୋଟିଏ

ରଶ୍ମି ( Ultra violet rays ) ଜଳ ବରଦର ପ୍ରତ୍ୟକ୍ଷ ହୋଇ ସମସ୍ତ ଅନ୍ତର୍ଭାବ୍ୟ ଜୀବାଣୁ ନିଷ୍ଠକରେ, ତେଣୁ ଉଷଧୀୟ ପ୍ରାୟୋଗ୍ୟ ଜଳର ସ୍ଵାଦ ଓ ଗନ୍ଧ ନିବୃତ୍ତହୋଇ ରସ୍ୟ ସଂସ୍କରଣ ନାହିଁ ।

ଅଣବିକ କସ୍ତୁର ଗଠିକେଶ—ଧୂଳି କଣାକ ଅମେ ସମ୍ଭବ

ଠାରୁ ଲେଟ ବୋଲି କାଗୁ , କାରଣ କୌଣସି ଅତି କ୍ଷୁଦ୍ର କସ୍ତୁର ଉପମା ଦେଖିଲେ ଅମେ ସାଧାରଣତଃ ତାହା ଧୂଳିକଣା ସହଜ ଭୁଲନା କରାଯାଇଁ କିନ୍ତୁ ଧୂଳିଠାରୁ ଅତ୍ୟନ୍ତ ସୂକ୍ଷ୍ମ ଅତ୍ୟନ୍ତ କ୍ଷୁଦ୍ର ବ୍ୟୋଧକ ଗୋଟିଏ ଧୂଳିକଣାର ସହଜ ସ୍ଵରୂପର କ୍ଷୁଦ୍ର କସ୍ତୁର ସୂକ୍ଷ୍ମ ପୃଷ୍ଠଭାଗରେ ନିର୍ଭରମାନ ଅଛି । ତାହାର ବୈଜ୍ଞାନିକମାନେ ଅଣୁ (Atom) ଅନ୍ତର୍ଭାବ୍ୟ ଅଟନ୍ତି । ସେମାନଙ୍କ ମତରେ ଜାଗତିକ ସମସ୍ତ ଦ୍ରବ୍ୟ ଏହି କ୍ଷୁଦ୍ର-ଦ୍ରବ୍ୟ କସ୍ତୁର ସହଜ ଓ ବଦଳିଯିବା ସମାବେଶରେ ପ୍ରସ୍ତୁତ । ଜୀବ, ଜଡ଼ ଜଳ ସପରକ କାନ୍ଥ ଓ ଅବେଶ ସୂକ୍ଷ୍ମ ଏହି ଅଣବିକ ସମସ୍ତଙ୍କରେ ଗଢ଼ା । ଖାଲି ଅଣୁରେ ଏହି ଅଣୁସବୁ ଦେଖି ହୁଏନାହିଁ । ଏହା ଏତେ କ୍ଷୁଦ୍ର ଯେ ଗୋଟିଏ ପିକ୍ଟୁରା ଛାଡ଼ି ଉପରେ ଏହାର ଲକ୍ଷ ଲକ୍ଷ ଅଣୁର ଉତ୍ପତ୍ତୀ ଧାନ ହୋଇପାରେ । ଏହି ଅଣୁସବୁକି ପୂର୍ଣ୍ଣ ଅତ୍ୟନ୍ତ ଶେଷ ଶେଷ କସ୍ତୁରେ ତିଆରି । ତାହା ନାମ Election ବାପାରିମାଣ । ପୂର୍ଣ୍ଣ ଚତୁର୍ଦ୍ଦିଗରେ ଛତ୍ର ତାଲ ହୁଇବାର ଏହି ପରିମାଣରୁ ଶୁଣି ଅଣବିକ ପ୍ରାଣଦ୍ରବ୍ୟ ( Apomic nuclei ) ର ଚତୁର୍ଦ୍ଦିଗରେ ସହଜରେ ବୁଲୁଥାନ୍ତି । ପରିମାଣରୁ ଏହି ଗତି ଦେଖି ସମ୍ଭବରେ କିନ୍ତୁ ବୈଜ୍ଞାନିକମାନେ ସାହା ଅବସ୍ଥାରେ ରଖିଛନ୍ତି—ସେହିପରି କେତୋଟି କଥା ଧ୍ୟାନ କରନ୍ତୁ ।

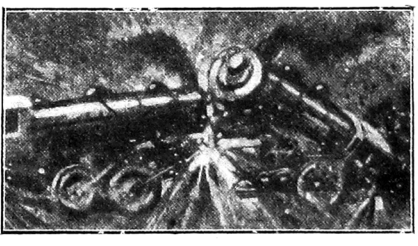

ଅର୍ଥାତ୍ପ୍ରାୟ ଜଳ ମଧ୍ୟରେ ସେ ପ୍ରକାର ଅଣବିକ ସଂସର ନିର୍ମୂଳ ଅଣୁସବୁ ଦେଖିବା ବଡ଼ ହୋଇପାରିବନାହିଁ, ୮୮୦୦ ମଧ୍ୟରେ ବୁଝା ପୂର୍ଣ୍ଣ ଦେଖାଯାଇ ରେଡ଼ଗାଜାର ପରୀକ୍ଷା ସଂସରଣ ସଂକଳନ ହୁଅନ୍ତା ! ତଥା ହେଉଛି—କରତାଳୁ ଏ ପ୍ରକାର ଗତି କେବଳ ଅଦୃଶ୍ୟ ଦେଖିଲେହିଁ ଜଣକ କରାଅଛନ୍ତି । ଜୀବ ସୃଷ୍ଟି ରୁତ୍ତରେ ଏପରି ଗତିକରଣ ଦେଖାଯାଏ ସୂକ୍ଷ୍ମ ସେବେ ଆମ୍ଭା ତେବେ ସମସ୍ତ ବ୍ୟବହାର କେଉଁଠି ପ୍ରକାଶର ଅନୁ ଗର୍ଭରେ ନିର୍ମୂଳ ରୁକିଥାନ୍ତି !

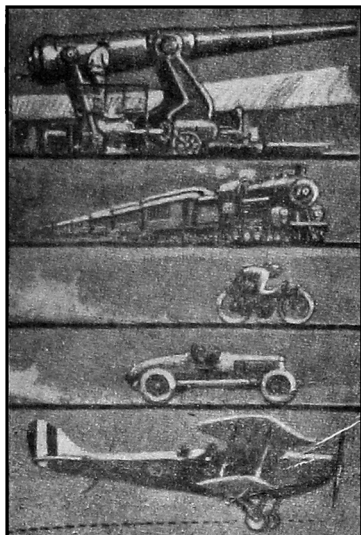

କର୍କ୍ସିକା ବା ଭୋପ ସୁଅର ଗରବେଗ ସେକେ-  
ଗ୍ରହେ ୮୮୦୦ ଫିଟ ।

ସ୍ୱୟନାଭ ସବୁଠାରୁ ବେଗମାମା ଭେଲୋଟାର  
ଗତି ଗ୍ରହ ସେକେଗ୍ରହେ ୧୦୪ ଫିଟ ।

ମଟରସାଇକଲ ସେକେଗ୍ରହେ ୧୩୩ ଫିଟ  
ଘାସ ।

ମଟରଘାଡ଼ର ଗର ଗ୍ରହ ସେକେଗ୍ରହେ ୧୫୮  
ଫିଟ ।

ଏସୋପ୍ଲେନ ସେକେଗ୍ରହେ ୩୦୦ ଫିଟ ଉଡ଼େ ।

ସୁସ୍ୱକାର ଗର ସେକେଗ୍ରହେ ୧୭୭୮୦ ଫିଟ; କର୍କ୍ସିକା ଗୋଟିଏ ସାଧାରଣ ଅଣ୍ଡର ଗରବେଗ ଗ୍ରହ ସେକେଗ୍ରହେ ୧୦୧,୧୭୪ ଫିଟକୁ  
କମ ନୁହେଁ !

ବନ୍ଧୁ ଭିନ୍ନ ଦମ୍ଭର ଅଣୁମାନଙ୍କର ଗର ପୁଣି ବରିନୁ ହୋଇଥାଏ । ଗୋଟିଏ ଉଦ୍‌ସାନ ପରମାଣୁ ( Hydrogen Electron ) ର  
ଗର ଗ୍ରତି ସେକେଗ୍ରହେ ୧,୩୦୦୦ ମାଇଲ !!

ଏସୋପ୍ଲେନର ଗରଚକ ( Propeller ) ୪,୦୦୦,୦୦୦ ବର୍ଷ ଅବସମ ପୂର୍ତ୍ତନରେ ସେତେଥର ବୁଲେ ଗୋଟିଏ ଉଦ୍‌ସାନ  
ପରମାଣୁ ମାତ୍ର ଗୋଟିଏ ସେକେଗ୍ରହେ ସେତେଥର ବୁଲିପାରେ !!

ଶୁଣିଲେ ଏ ସବୁକଥା କିସାଧ କରବାକୁ ପ୍ରବଳ ଚୁପନାହିଁ ! କିନ୍ତୁ ଏହି ଅଣୁପରମାଣୁ ପୁତ୍ରକ ଏତେ ଶକ୍ତି ଏବଂ ନିର୍ଦ୍ଦଶ୍ୟ ସେ ତାହାର ଗତି  
ବା ଅନ୍ତର ଦର୍ଶନକରବା ପରେ ସୁସ୍ୱକାର ସବୁଠାରୁ ଶକ୍ତି ଶାଳୀ ଅନୁଗଣ ସବୁ ସେଠା :

—ଉ—





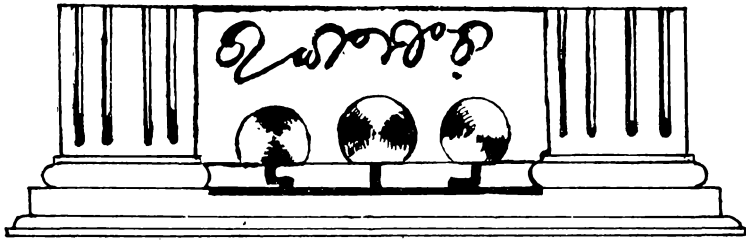

## ‘ନୃତ୍ୟ’-ସମ୍ବନ୍ଧେ ଯତ୍ କିଞ୍ଚିତ୍ ।

ଶ୍ରୀ କୃଷ୍ଣପ୍ରସାଦ ଚମ୍ପୁ ।

ମନୁଷ୍ୟର ମନରେ ଭାବର ସଞ୍ଚାର ହେଲେ ଚକ୍ଷୁର ଡୋଳା, ଭ୍ରୁ, ଅଧରୋଷ୍ଠ ଓ ଅଙ୍ଗପ୍ରତ୍ୟଙ୍ଗର ମାଂସ-ପେଷ୍ଟିର କେତେକ ପରବର୍ତ୍ତନ ସ୍ୱଭାବରୁ ଆପେ ଯାହାର ପଡ଼େ—ସେହି ସମସ୍ତ ଲକ୍ଷଣ ଦେଖି ଆମ୍ଭେ-ମାନେ ମାନବ ହୃଦୟର ଭାବ ବିଶ୍ଳେଷଣ କରିବାକୁ ସକ୍ଷମ ହେଉଁ । ଅଭିନେତା ନଟମାନେ କୃତ୍ରିମ ଭାବରେ ମାଂସପେଷ୍ଟିର ସଂକୋଚ ପ୍ରସାରଣଦ୍ୱାରା ଓ ସେହି ଲକ୍ଷଣ-ମାନ ପ୍ରକାଶକର ଦର୍ଶକମାନଙ୍କର ଚକ୍ଷୁ ସମ୍ମୁଖରେ ଭ୍ରାନ୍ତି ଉତ୍ପାଦନ କରିବାକୁ ଅନ୍ତରାଳ, ମିଥ୍ୟା ମଧ୍ୟରେ ସତ୍ୟର ଛବି ଅଣାଇ ନିଜର କଳାବିଦ୍ୱାର ପରଚୟ ଦିଅନ୍ତି । ନୃତ୍ୟ ସ୍ୱତଃ ଗୋଟିଏ କଳା ଏବଂ ଅଭିନୟର ଗୋଟିଏ ପ୍ରଧାନ ଅଙ୍ଗ । ମନୁଷ୍ୟର ମନରେ ଅନନ୍ଦର ସଞ୍ଚାର ହେଲେ ନୃତ୍ୟ କାହାରପଡ଼େ । ଦୁଃଖରେ ମନୁଷ୍ୟ ମଥା ପିଟେ, କ୍ଳେଶରେ ହାତ ଗୋଡ଼ ଛଟେ, ଅବସ୍ତ୍ରବିହୀନଙ୍କର ସେ ପ୍ରକାର ସଞ୍ଚାଳନ ଶୁଦ୍ଧ ହେଲେହେଁ ତାହା ଦେଖି କାହାର ପ୍ରାଣରେ ଭକ୍ଷଣର ସଞ୍ଚାର ହୁଏନାହିଁ । ସେ କାରଣରୁ ସେ ପ୍ରକାର ଅଙ୍ଗସଞ୍ଚାଳନକୁ ନୃତ୍ୟ ବୋଲାଯାଏ ନାହିଁ । ଉଦ୍ଧାସ, ପ୍ରେମ, ମାଧୁର୍ଯ୍ୟରେ ଅଙ୍ଗର ଯେଉଁ ସଞ୍ଚାଳନ-ଗୁଡ଼ିକ ସୁନ୍ଦର, ମନୋମୁଗ୍ଧ କର, ଚକ୍ଷୁପ୍ରୀତିକର, ହୃଦୟ ଡାକାକୁହିଁ ନୃତ୍ୟ ବୋଲି ଗ୍ରହଣ କରାଯାଏ । ତହିଁ ସଙ୍ଗେ ସ୍ୱର ଓ ତାଳ ଯୋଜନା କରି ଶୁଭରସାୟନ କଣ୍ଠରୁ

ତାହା ଅଧିକ ସୁନ୍ଦର ହୋଇ କଳାମଧ୍ୟରେ ସ୍ଥାନ ପାଇଲା । ଏତକ ମୂଳ (Theory) ଉପରେ ନୃତ୍ୟର ପ୍ରତୀକ୍ଷା । ନାଚ ପ୍ରତି ଦେଶରେ ଅଛି—ଦେଶେ ଯାହାକୁ ରୂପଭେଦରେ ଚିହ୍ନିଏ ଅଥେ ପରବର୍ତ୍ତନ ହୋଇଥାଏ, ମାତ୍ର ସମସ୍ତଙ୍କର ସେହି ଏକଲକ୍ଷ୍ୟ ମାଧୁର୍ଯ୍ୟ ଉତ୍ପାଦନ । କର୍ତ୍ତମାନ ଆମ୍ଭ ଦେଶରେ ସତ୍ୟ-ସମ୍ପ୍ରଦାୟ ମଧ୍ୟରେ ଏହି ନାଚ ଉପରେ ମହାମତଭେଦ ଓ ସଂଘର୍ଷ ସ୍ୱଲିଷ୍ଟ—ଧୀରେ ବଙ୍ଗଳା ରଙ୍ଗମଞ୍ଚମାନଙ୍କରୁ ହାଲ ଫେସନର କେତେକ ନୃତ୍ୟ ଆସି ପ୍ରାଚୀନ ଦକ୍ଷିଣୀ ନାଚକୁ ସ୍ଥାନଚ୍ୟୁତ କରିବା ପାଇଁ ଯିଲେଣି—କାହାର ମତରେ ଏ ଆବର୍ତ୍ତକ ଛାତ୍ରମାନଙ୍କୁ, କାହାର ଯ ମତରେ ଦୃଷ୍ୟ । କେହି ଯ କହନ୍ତି ଅଧୁନିକ ନୃତ୍ୟଗୁଡ଼ିକ ଶୁଦ୍ଧ, ପ୍ରାଚୀନ ଅଶୁଦ୍ଧ—ବରଂ ତତୋଧିକ ଅଶୁଣି । ଏହି ବିଷୟର ଯତ୍ କିଛି ଅଲୋଚନା କରିବା ଆମର ମୂଖ୍ୟ ଉଦ୍ଦେଶ୍ୟ । କଳା-ବିଦ୍ୟାର ମୂଳଲକ୍ଷ୍ୟ ହେଲା ଯୌନର୍ଯ୍ୟ ପରଂ ଚିତ୍ କରିବା—ଅଧୁନିକ ମଧ୍ୟରେ ଯେ ପ୍ରକାର କଳାଭଙ୍ଗି ବିରୁଦ୍ଧ ଅଛନ୍ତି, ପ୍ରାଚୀନଙ୍କ ମଧ୍ୟରେ ମଧ୍ୟ ସେହି ପ୍ରକାର ଥିଲେ । ଖୁବ ପ୍ରସିଦ୍ଧ ଅଧୁନିକ ନର୍ତ୍ତକୀ (Modern art) ର ଏବଂ ଶୁଦ୍ଧ ପ୍ରାଚୀନ ନୃତ୍ୟର ପ୍ରସିଦ୍ଧ ନର୍ତ୍ତକୀ (Oriental art) ର ଏ ଦୃଷ୍ଟି ଦୁହେଁ ସୁନ୍ଦର—ସେମାନଙ୍କୁ ଦେଖି ବାଦ୍ୟ କରିବାର ଅଧିକାର ନାହିଁ

ପ୍ରୟୋଗନ ମଧ୍ୟ ନାହିଁ । ଅମର ଅଲୋଚ୍ୟ ବିଷୟକୁ କେବଳ ଯେତେକ ପ୍ରାଚୀନ ମଧ୍ୟରୁ ଥିଲା ଏବଂ ଅଧୁନିକ ମଧ୍ୟରୁ ଏ ଯାବତ୍ ଅସିଦ୍ଧି ତେତକ ମଧ୍ୟରେ ସୀମାବଦ୍ଧ ରଖିବାକୁ ହେବ ଏବଂ ଦେଖିକରି ବିଷୟ କିଛିବାକୁ ହେବ ଯେ ଏ Art ଯେ ଅନୁମାନକ ପକ୍ଷରେ କେଉଁ ମାର୍ଗଟା ଉଚ୍ଚକୁ ଦେଖିଯିବା ପରେ ଅଧିକ ସ୍ୱାଭାବିକ । କେଉଁ ପକ୍ଷକୁ ଅବଲମ୍ବନ କଲେ ଅନୁମାନେ ନଟଙ୍କର ମୂଲ୍ୟ ଉଦ୍ଦେଶ୍ୟ—ସୌନ୍ଦର୍ଯ୍ୟ ଉପଭୋଗ କରିବା ପ୍ରତି ଦର୍ଶକଙ୍କର ଅଗ୍ରହ ବଢ଼ାଇଦେବା ଏବଂ ଏହା ସଫଳ କରିପାରିବା ।

ପ୍ରଥମତଃ ଅନୁମାନେ ଭାରତବାସୀ—ଅନୁମାନଙ୍କର ଦେହର ଗଠନ, ପରିଚ୍ଛଦର ଉପକରଣ, ମାନସିକ ବୁଦ୍ଧି ଓ ରୂପ ସ୍ୱାଭାବକୁ ନିମ୍ନ ରଖି ପ୍ରାଚୀନ ପ୍ରତ୍ନତତ୍ତ୍ୱମାନେ ଅନିକାର-ବୋଧ, ସାହତ୍ୟ-ଦର୍ପଣ ଇତ୍ୟାଦି ପ୍ରତ୍ନ-ମାନଙ୍କରେ ନାନାପ୍ରକାର ନିୟମମାନ ଉଲ୍ଲେଖ କରି-ଅଛନ୍ତି । ନଟ ନଟୀ କପର ଭାବରେ ହସିବେ, କପର ଚାହିଁବେ, କପର ଭାବରେ ମଥା ଚଳାଇବେ, ହାସ୍ୟ, ଲାସ୍ୟ, କଟାକ୍ଷ, ଅହାର୍ଯ୍ୟ, କବଚ, ଭଲକା, ଗଢ, ରଙ୍ଗ ସବୁ ବିଷୟରେ କିଛି ଯଦି ଚିନ୍ତି ଲେଖିଯାଇଛନ୍ତି—ଯାବତ୍ ଏତଦେଶୀୟ ନୃତ୍ୟମାନଙ୍କ ମଧ୍ୟରେ ଏଥିର କିଛି ବ୍ୟତିକ୍ରମ ଦେଖାହୋଇ ନଥିଲା—Motion, gesture, posture, expression, beat ସବୁ ସୁନ୍ଦର ଥିଲା—ମାତ୍ର ସହସା ରେଳଗାଡ଼ି ସଙ୍ଗେ ବୁଢ଼ାହୋଇ କେତେକ ନବଭାବ ପଶିଗଲା—ପ୍ରାଚୀନ-ସାହତ୍ୟ ଲେଖ-ପାଇଲା—ପ୍ରାଚୀନ ଦେଶଭୂଷା କାହାରିଗଢ଼ା ‘ଚନ୍ଦ୍ର’ ‘ସୂର୍ଯ୍ୟ’ ସବୁ ଲେଖ ପାଇଲେ—ହୁଏତ ଅନିକାର ହେବ, ନୋହେବ ବିନିକିରପା ଜଳିବ । ବିନିକିରପାକ ପଲପା ନାହିଁ—ଅଗତ୍ୟ ଅନିକାର ହେବ କିଥା ! ସେହି ପ୍ରାଚୀନ ନୃତ୍ୟ ଅଶ୍ଳୀଳ ହେଲା ଓ ଅସୁନ୍ଦର ହେଲା ! ପ୍ରାଚୀନ ଭାଷା-ପଦରେ ଦଖଲ ଉଣା—ସେ ଭାଷା ଗଲା—ତହିଁସଙ୍ଗେ ତ ହାର ଚୂର୍ଣ୍ଣମନ୍ତ ଛାୟା ସେହି ରଙ୍ଗ ପ୍ରଧାନ Oriental art ର ପ୍ରକୃଷ୍ଟ ନିଦର୍ଶନଟି ସାହା ଏକମାତ୍ର ଓଡ଼ିଶା ବଜାୟ ରଖିଥିଲା ତାହା ମଧ୍ୟ ସିଂଗାକୁ ବସିଛି ! ଏହାରେ ଅସୂର୍ଯ୍ୟ-ମାନଙ୍କୁ ଏ ନାଟ ସୁନ୍ଦର ଦର୍ଶିଲା ନାହିଁ—ଏକାଥରକେ ଉଠାଇ ଦେଇଛନ୍ତି ! କାରଣ, ବଡ଼ ଅଶ୍ଳୀଳ-ନିତନ୍ତର

ସଂଚାଳନ ଦେଖି—ସେ ହାସ୍ୟ, ଲାସ୍ୟ, କଟାକ୍ଷ ଦେଖି ରସର ସୂତ୍ରି ଅନୁଭବ କରିବାପୂର୍ବରୁ ଦର୍ଶକଙ୍କର ଯୈର୍ଯ୍ୟତ୍ୟୁତ ହୋଇ ଯାଇଛି—ଏହାହିଁ ଯେବେ ସମାଲୋଚକଙ୍କର କାରଣ ହୁଏ ତେବେ ଏହାହାସ୍ୟ କଳାର ଉତ୍କର୍ଷ ବା ନଟ ନଟୀଙ୍କର ବିଚକ୍ଷଣ ଲୁଚିଯିବ କଣପଡ଼ିନାହିଁ କି ? ଅଜ୍ଞକାଲ ନାଚଲଗି ଗୋଟାଏ ଅଥେ କିଛି ଗୀତ ଦେଇ-ପଲେ ଝୁମ୍ ଝୁମ୍ କର କିଛି ଗୋଟାଏ ନାଚଗଲେ ହେଲା ! ଭାଷାର ଭାବପ୍ରଭୁ ଲାସ୍ୟ ରହୁ ନାହିଁ—ଲାସ୍ୟହେଲେ ମଧ୍ୟ ଯଥୋପଯୁକ୍ତ ‘ପାଉଁଶ’ ଦିଅହେଉନାହିଁ—ହାତ ଦୁଇଟି ଗୋଟାଏ କିଛି ମାର୍ଗରେ ରହିଲେ ହେଲା—ନଟ ନଟୀଙ୍କ ଗୀତର ଅର୍ଥ କଣଅଛି କି ନାହିଁ । ଏହିପ୍ରକାର ସିଦ୍ଧିକ୍ରମ-ଯୋଗୁଁ ଅନୁମାନଙ୍କର ନିଜର ଜ୍ଞାନ କଳକ୍ଷିପ୍ତ ହୁଏ । ଏହାରେ କର୍ତ୍ତ୍ତ୍ୱମାନେ ଅଭିନେତା ନାଟ୍ୟମାନେ କି କାରଣେ ‘ଏକ’ ‘ଦୁଇ’ ‘ତିନି’ ‘ସ୍ୱରକୁ’ ସରଧାରେ କୁଣ୍ଡଳିନିବେ ଏବଂ ଦର୍ଶିଣୀକୁ ଉପେକ୍ଷା କରିବେ ଏଥିର ପରାଧ୍ୟ କିଛି ନ୍ୟାୟ କିପରିହୁଏ ଥିବ—କେବଳ ଅଶ୍ଳୀଳ ବୋଲି ଗୋଟାଏ ଜବାବ ଦେଇ ବସିଗଲେ ଅପେକ୍ଷାକୃତ କିଅଁ ? ଯେତେବେଳେ ଗୋପାଳକିଉ-ମନ୍ଦିରରେ, ବିନୋଦ-ବିହାରୀରେ, ବିବାହପର୍ବରେ ସେ ନାଚ ବାହାରେ—କାହିଁ ଅଶ୍ଳୀଳ ବୋଲି ଆଖିରେ କେହି କନାପଟି ବାଜିବାର ଦେଖାଯାଏ ନାହିଁ ! ଏହାରେ ବଡ଼ନାଚ ଯାହା ଅମର ମୋଟା ଆଖିକ ଲଗିଯାଉଛି—ତାହା ଅତିନାଚ, ତାହାର ମଧ୍ୟ ଅର୍ଥଟା କଣଅଛି କି ନାହିଁ ସନ୍ଦେହ ! କିଏ ଦିଶି ଚାଠି ଠକ୍ ଠକ୍ କରିବେ—କିଏ ବାଉଁଶ ପାଉଁଶର ଗୋଟାଏ କିମ୍ପୁତ କିମାକାର ଗୋଲକାର ବସ୍ତୁ-ମଧ୍ୟରେ ଦୁଇଥର ଗଲିଯିବେ—କିଏ ଦି’ଟା ଅଭିକ ଗିଲସି ଜାଲିଦେଇ ନନ୍ଦନବନକୁ ମୂର୍ତ୍ତିସ୍ୱରକୁ ଝିକି ଆଖିବେ—କିଏ ବା ଦି’ଟା ଦକ୍ଷା ଟି’ଟି କରି ଚାଲିଯିବେ—କିଏ ଦିଶି ନାଲି ନେଲ ଛତା ଧରି ବାହାରିବେ—ଏତକ ବିଦ୍ୟା ବୁଦ୍ଧି ଦେଇ ଲୋକତନ୍ତ୍ରରେ ଯୁକ୍ତ ଦିଅହେଉଛି । ଏପ୍ରକାର ଅର୍ଥସ୍ଥାନ ନୃତ୍ୟଠାରୁ ଦର୍ଶିଣୀର ପରିପାଟି ଅଧିକ Artistic । ନର୍ତ୍ତକ ଗାଉଛନ୍ତି—

‘ନବରତ୍ନରାଜ ଅସିଦ୍ଧି ବୋଲି ଟଗର କୁସୁମ  
ନିଅଳି ସେବତୀ ବକୁଳ କାମିନୀ ହସନ୍ତି ବନେ’



ପ୍ରତୀକ୍ଷମାଣା

ବୋଧକାବ୍ୟ—

ଶ୍ରୀ ପ୍ରମୋଦକଣ୍ଠୋର ବାସଙ୍କ ଶୈଳନୀରୁ ମୁଦ୍ରିତ

ବାଜିଉଠିଲ—ହୁଏତ ‘God save the king’ ର ନୋଟ  
 -ନାଚ ହେଲା ‘English march’ ସଙ୍ଗେ ? ହେଲା ତାଳ-  
 ‘Hip Hip Hurrae’ ବାହାଦୁରୀ । କାହାସଙ୍ଗେ  
 କାହାର କି ସାମଞ୍ଜସ୍ୟ ଏହାତ ଆମ ବୁଦ୍ଧିକି ଖଟିନାହିଁ ।  
 ଗୀତର ଧାଡ଼ିଟିର ମୋଟ ମାତ୍ରା ଅଛି ହୁଏତ ୧୨, କଳା  
 ସିଦ୍ଧା ଉଚିତ ‘ଡିମେ ଡେଡାଲ’—କିନ୍ତୁ ନାଚ ଯୋଡ଼ବାକୁ  
 ଆତ୍ମସୂର୍ଯ୍ୟଙ୍କ ମଥା ଖଟିଲ ନାହିଁ କଲେ ‘କାହାରବା’ ତାପରେ  
 ଚାଲିଲା ୧୨୩୪ ରେ ଡ୍ରାକଗାଡ଼ Engine କିନ୍ତୁ ଗରାବ  
 ଦର୍ଶିଣୀ ଓପାଦେ ସେହି ଖଣିଆ ପଞ୍ଚାଳ ସେନି ୫୧୦  
 ବର୍ଷିଆ ହୁଆଙ୍କୁ ସେନି ଶିପଟା, ସରମାନ, ଆଦି,  
 ତୋତାଲ ସବୁ ଦେଖାଉଛି—ବୋଲ ବଦଳାଉନାହିଁ—  
 ଠେକା ଦେଲେ, ରେଲ ଦେଲେ କେବଳ ରେଲ  
 ନୁହେଁ—ଅତକୁ ଅତ ଛନ୍ଦରେ ଯାହା ମର୍ଦ୍ଦଳରେ ତାହା  
 ପାଟିରେ, ପୁଣି ତାହାହିଁ ସୁସ୍ଵରରେ—ଏଣେ ପୁଣି ଗୀତ  
 ଚାଲିଛି—ଗତ ଚାଲିଛି, ଆଖିଠାର ଚାଲିଛି, ଲୁଗାକାନ  
 ଟାଣିବା ଚାଲିଛି—ବଳ ଚାଲିଛି—ପାରିକା ଚାଲିଛି—ଏକା-  
 ଥରକେ ଚାଲିଛି ୮୧୦ ରକମର କାର୍ଯ୍ୟ ଅଧିକ କଥା  
 ବୋଧହୁଏ ଥିଏଟର ବର୍ତ୍ତମାନ ଏ ବିଦ୍ୟା ଶିକ୍ଷାଦେବାକୁ  
 ଅପାରଣ, ଅବା ସେ ପ୍ରଚଣ୍ଡ ଉଚ୍ଚିତ ରୋକିତମାନଙ୍କ  
 ଭିତରେ ରୋଦି ତାକୁ ବିଶ୍ଳେଷଣ କରିବାକୁ ଅକ୍ଷମ ।  
 ତେଣୁ Grapes are sour. ତେବେ ଏହାହାର କେହି  
 ଏପ୍ରକାର ଭାବିବେନାହିଁ ଯେ ଅଧିକିକ ସାବିତ୍ୟୁ-

ଅଭିନେତାମାନେ ପୂର୍ବୋକ୍ତ ପ୍ରକାରେ ଦୋଷୀ ବୋଲି  
 ଘୋଷଣା କରୁଛି । ଅବଶ୍ୟ ଏ ଘୋଷଣା ଗୋଲିଅଦଣ୍ଡା  
 ଯୁଗରେ ଅଧିକିକ କଳା ଉପରେ ଏପ୍ରକାର କଳାବନ୍ତ  
 ବ୍ୟକ୍ତି ଅଛନ୍ତି—ଯେଉଁମାନଙ୍କର ଲୁଚିତ ଅନୁମାନଙ୍କର  
 ଗୌରବର ବସ୍ତୁ । ଏ କ୍ଷେତ୍ରରେ କେବଳ ସେହି  
 ମାନ୍ୟାସ୍ଵପନଙ୍କର ଦୃଷ୍ଟି ଆକର୍ଷଣ କରୁଥିବା କାରଣ  
 ଏତେ କଥା ଲେଖାହେଉଛି । ଏଇଟା ମଧ୍ୟ ଜଣାଶୁଣା  
 କଥା । ପ୍ରତ୍ୟେକ ଦୁର୍ବ୍ୟସଙ୍ଗେ ଦୋଷ ଶୁଣି ଦୁଇ ଲାଗି-  
 ରହିଥାଏ ! ଦକ୍ଷିଣୀର ଯେ କିଛି ଦୋଷ ନାହିଁ ତାହା  
 କହୁନାହିଁ—ତଥାପି ଅଭିମୁଖର ଏ ବସ୍ତୁ—ଆମର  
 ରଞ୍ଜନସମାନଙ୍କରୁ ଅନ୍ୟ ରଞ୍ଜନସକ୍ତ, ଅନ୍ୟଦେଶକୁ  
 ଦେବାର ଅତି ଉପାଦେୟ ସାମଗ୍ରୀ—ଏହାକୁ ଉପେକ୍ଷା-  
 କରୁବା ଅନୁମାନଙ୍କର ଦୁର୍ବଳତା ତଥା ଅବିବେଚନାତ୍ମକାର୍ଯ୍ୟ  
 କେବଳ କରିବାକୁ ହେବ ଏତିକି—ଯଦି କାହିଁ ଅବଶ୍ୟକ  
 ହୁଏ ତେବେ ଏହାସଙ୍ଗେ ଗୁଜରାଟୀ, ପାର୍ଶି, ଇଂଲିଶ୍ ସବୁ-  
 ନାଚର ସାରବସ୍ତୁ ଆଣି ଯୋଡ଼ିବାକୁ ହେବ । ସଦାମତା  
 କରିବାକୁ ହେବ । ଏହା ହିଁ ଯେ ଧୀରେ ? ଯେ ପ୍ରକାର  
 Oriental art ସମାଦୃତ ହୋଇ ଆସୁଛି, ତହିଁକି  
 ଏ ପ୍ରକାର ପକ୍ଷତ ଅବଲମ୍ବନ କଲେ ଅନୁମାନଙ୍କର  
 ବ୍ୟବସାୟ-କ୍ଷେତ୍ରରେ ଲାଭ ଉଣା ହେବାର ସମ୍ଭାବନା  
 ନାହିଁ । ଅନୁମାନଙ୍କର ନିଜସ୍ଵ ଏ ମହାଦୁର୍ଘର ବସ୍ତୁକୁ  
 ଲାପ କରବାର ଉଦ୍ୟମ ନ କର ପ୍ରକାଶ କରିବାପକ୍ଷେ  
 ଅଧିକତର ଉଦ୍ୟୋଗୀ ହେବା ଉଚିତ ।

ସିଦ୍ଧାର୍ଥ ।

ପ୍ରଥମ ଅଙ୍କ—ପ୍ରଥମ ଦୃଶ୍ୟ ।

—ସିଦ୍ଧାର୍ଥ—

ଉଷାର ପ୍ରଥମ ଉଦ୍ଦେଶ୍ୟ । ଦୂରରେ ଗ୍ରହରପାତରେ ସୂର୍ଯ୍ୟ  
 ପ୍ରଥମ ଉର୍ଦ୍ଧ୍ୱ ଅସ୍ଥି । ନଦୀ ଦକ୍ଷର ଦକ୍ଷମ ଗନ୍ଧର୍ବରେ ବ୍ରହ୍ମର ପ୍ରସ୍ତର ଉପରେ  
 ଉତ୍ତରୋତ୍ତର ସିଦ୍ଧାର୍ଥ, ପିପା ଓ ଅନନ୍ଦ । ପିପାଙ୍କ କରରେ ସୃଷ୍ଟିପଦା ଓ  
 ଅର୍ପଣ ଲା । ଅନନ୍ଦକ ଦ୍ରଷ୍ଟାରେ ସୂଦର୍ଶି କଳସରେ ଜଳ । ସିଦ୍ଧାର୍ଥଙ୍କ  
 ଦସ୍ତରେ ସଦ୍ୟ ଅଭୂତ ସ୍ତମ୍ଭ ।

ହେ ଅକ୍ଷିତ ଗ୍ରହମଣ୍ଡଳର ନିତ୍ୟ ନିୟମକ,  
 ହେ ପ୍ରଭାସୁକ୍ତ ଅଂଶୁମାଳୀ, ଆପଣଙ୍କ କଠୋର ଶାସନରେ  
 ତ୍ରିଭୁ ଉପଗ୍ରହମାନେ ଅନାଦି କାଳଯାଏ ସ୍ଵ ସ୍ଵ ନିୟମ  
 ପାଳନ କରନ୍ତୁ । ମହାଶୂନ୍ୟରେ ଅନନ୍ତ ଶାନ୍ତି ବିରାଜମାନ

କରୁ । ହେ ବିଦ୍ୟା ସୌନ୍ଦର୍ଯ୍ୟର ପବିତ୍ର ଉତ୍ପତ୍ତିସ୍ଥଳ, ହେ ବିଚିତ୍ର ବିଚକର, ରୁଚୁ-ଚକର ନିମ୍ନତ ଆବର୍ତ୍ତରେ ପୃଥ୍ବୀ ଦ୍ଵାସ୍ୟମୟୀ ହେଉ, ବିନ ବିନନ୍ତ ମହୋତ୍ସବମୟ ହେଉ । ହେ ସଙ୍ଗ୍ରହୀ ସଙ୍ଗ୍ରହମୟୀ ବିଦ୍ୟା-କଳାଶ-କର ଭୃଗୁର, ଅପଣଙ୍କର କରୁଣା ଦୃଷ୍ଟିରେ ପୃଥ୍ବୀର ସମଗ୍ର ଲୋକେ ପୂର୍ଣ୍ଣ ମନୋରଥ ହେଉଛୁ । ହେ ପ୍ରଥମ-ପଣା ସଂସ୍କୃତିମୂଳର ପବିତ୍ର ପ୍ରତିଷ୍ଠାତା ହେ ସୌନ୍ଦର୍ଯ୍ୟ-ସର୍ଯ୍ୟ ଓ ସ୍ଵାର୍ଥ ଚ୍ୟାଗର ମହାମାୟା ସଙ୍ଗମସ୍ଥଳ, ବ୍ୟକ୍ତିଗତ ଜୀବନରୁ ଭେଦ, ଗର୍ବ, ମଳିନତା ଭରେହତ ହେଉ । ଜଗତ ଦ୍ଵାସ୍ୟମୟ ହେଉ, ସେବ ଉଦ୍ଦର ହେଉ, ଲୋକ ନିରୋଗ ନିରଲସ ହେଉଛୁ, ଅପଣଙ୍କ ପବିତ୍ର ବର୍ଣ୍ଣର ଉଲ୍ଲତ ଖ୍ୟାତ ଚରତରେ ଅନୁଗ୍ରହ ରହୁ ।

ଗାନ୍ଧୀ ଧର୍ମ ଓ ପଞ୍ଚାବଳୀର ଚେତନା ଧର୍ମିନୀ

ଆନନ୍ଦ ! ଉଷାର ପ୍ରଥମ ଉଲ୍ଲେଷରେ ହିମାଚଳର ଏହି ମହାମାୟା ଶକ୍ତି ଅଲୋକ ଉତ୍ସବ ଦେଖିଲେ ଆକାଞ୍ଚି । ହୁଏ ତାଙ୍କର ପର ଉନ୍ନତ, ମହତ୍ତ ଓ ପବିତ୍ର ହେବାକୁ । ପିସା ! ଦେଖତ ଭରୁଣ ସୂର୍ଯ୍ୟର କଅଁଳ କରଣ କପର ହିମାଳୟର ଗୁଣ୍ଡା କରୁଣୀ ଦେହରେ ଭଲ ସପ୍ତର୍ଷି ଉକୁଟାର ଦେଇଛୁ । ମହର, ଅଶକ୍ତି-ପୂର୍ଣ୍ଣ ଭାରକା ତପନର ବିଳାସ ଶଯ୍ୟା ହିମାଚଳ, ସୂର୍ଯ୍ୟର ପ୍ରଥମ ଦିନରୁ କେତେ ମୁଗ ମୁଗାନ୍ତର ଅଳସ ସୁଖ ତହିଁ ଦେହରେ ଲେଖା ରହିଅଛି । ଦେହ, ପ୍ରାଣ, ମନ ଏକାଞ୍ଚଳକେ ଚାଲୁକ ପରି ଅକର୍ତ୍ତବ୍ୟକରି ସେନିଯାଏ ।

ପିସା ! ପିସା ! ବିଧାତାର ଏ ଅପୂର୍ବ ସୃଷ୍ଟି କିମହୋତ୍ସବ ମୟ ! ବିନନ୍ତର ବନ୍ଦ ରେଖାଯାଏ ଯେଣିକି ଗୃହି ଗୁଣ୍ଡାଅଡେ ଅଧୀର ଆନନ୍ଦର ଲହରୀ ଲାଳା ।

ଏହି ବିଚିତ୍ର ବିଚକରର କୁହୁକ କରଣ ଯେତେଦୂର ଯାଏ ପଡ଼ିଛି, କଳଣା କର ଦେଖ, ଆନନ୍ଦ, ଜଳ ସ୍ଥଳ ନର ଶୂନ୍ୟରେ ଏକ ଅଗ୍ରାନ୍ତ ସୁରଭି ଝଙ୍କାର ! କି ସିନ୍ଧୁ ଏହି ପ୍ରଣୀତୁମି ! !

—ପିସା—

ସତ୍ୟ ସିକାର୍ଥ ! ସେହି ପ୍ରୀତି ସରସତା ବୋଲା ଏ ପୃଥ୍ବୀ ଅତି ସୁନ୍ଦର । ଦେବତା ଆକାଞ୍ଚିତ ଏହି ଅପୂର୍ବ ପ୍ରଦେଶ; ସ୍ଵପ୍ନବଦ୍ୟ ସର ଅତି ମନୋହାରୀ —

—ସିକାର୍ଥ—

ସତ୍ୟ ପିସା ! ଏହି ମର୍ତ୍ତ୍ୟପୁଣ୍ୟ ଗଣାର ଝଙ୍କାର ସମ ମଧୁର ମହର ମହା ମହୋତ୍ସବମୟ — ବିନରାବି ଗ୍ରୀସ୍ମାଲୋକ ଲାଳା ! ଶୈଶବର ସ୍ଵପ୍ନକ୍ରୀ ମାୟାପୁଣ୍ୟ ସର ଶୋଭା ଅଭର୍ତ୍ତମୟ ! ଏତେ ପିସା ! ପ୍ରାଣର ପିପାସା ଭଲଜି ନିବୁଢ଼ି । ଯେଣେ ଫେରେ ଅଧୀର ନୟନ ତେଣେ ତେଣେ ସୂର୍ଯ୍ୟରଶ୍ମି କୋମାଳୁ । ଶାରଦୀୟ ଶ୍ୟାମରୁପ ପୁଷ୍ପଝର ଉଲ୍ଲାସ ଶୀରୁକ୍ତି ! ତୁଣେ ତୁଣେ ଭରୁଛି ଗୋ ଅର୍ଥାମ ଆନନ୍ଦ । ଝୁଞ୍ଚିର ଉଦ୍ଘାସ-ଘାସ ଆନନ୍ଦ ବିଳାସେ ।

ଦେବତା ବାସ୍ତବ ଏହି ମହାଜର୍ଯ୍ୟ ସ୍ଥଳୀ । ମହର୍ଷି, ଦେବର୍ଷି ସଙ୍ଗ-ହରି ପବିତ୍ର ।

—ପିସା—

ଦେଖ ସିକାର୍ଥ, ଶରତର ଶୁଭ୍ର ମେଘଗଣ୍ଡ ପରି କେତେ ଅସଂଖ୍ୟ ରାଜହାସ ଭସି ଯାଉଅଛନ୍ତି ।

—ଆନନ୍ଦ—

ରାଜହାସ, ଏ ହଂସ ଠିକ୍ ଅମୃତାନଳର ମସ୍ତକ ଉପରେ ଉଡ଼ିଯିବେ । ଶର ସକାନ କର, ନିଶ୍ଚୟ ଲକ୍ଷ ସିକହେବ ।

ଆନନ୍ଦ ଶରସକାନ ବରଗ୍ରେ ବିକାର୍ଥ ତାଙ୍କ ବରଭ ଅଦେଶରରେ ଧରବାରରେ ।

—ସିକାର୍ଥ—

ଆନନ୍ଦ, ଛି, ଛି, କ'ଣ କରୁଛୁ ? କେତେ ହର୍ଷବରେ ଏହି କୋମଳ-ପ୍ରାଣ ପକ୍ଷୀ ଅଂଶୁମାଳର ବିକାୟାତ୍ରି ପକ୍ଷରେ ବହି କେଉଁ ଅଜ୍ଞାତ ମାୟା-ପୁଣ୍ୟକୁ

ନିଶ୍ଚଳମାନେ ରହିଯାଉଅଛନ୍ତି । ଏ କ'ଣ ହୁଏତ ?  
ପଦାର୍ଥ ଅନନ୍ଦ ? ନିର୍ଦୋଷ ନିରହଙ୍କାର ପ୍ରକୃତିର ଚଳ  
ବୈକମ୍ୟୁଦୀ ଏମାନେ ।

ଗୋଟିଏ ହୁଏତ ଶବ୍ଦକୁ ଦୋଇ ସିଦ୍ଧାନ୍ତକ ପାଖରେ ପଢ଼ନ୍ତୁ ।  
ପିତାପୁତ୍ର ଉଭୟ ଦୋଇପାଇଁ ତାକୁ ଦୋଇ ଧରନ୍ତେ । ତାକୁ ଚନ୍ଦ୍ର  
ପଦପଦ ଅର୍ଥାତ୍ ଶବ୍ଦକ୍ରମ; ସେ ପଞ୍ଚାକ୍ଷର ନିଜେ କୋମଳ କଣ୍ଠ  
ସଂଲଗ୍ନ କରି କହନ୍ତେ ।—

ଆହାରେ ନିଶ୍ଚଳ ସ୍ଵପ୍ନଜୀବ ବିଭୀଷଣ ! ପିତା !  
ମନୁଷ୍ୟର କି ରାମ୍ୟ ପ୍ରକୃତି !! ଦେଖ ପିତା, କି ଉଚ୍ଛଳ  
ଧାରରେ ରକ୍ତ ଝରି ପଡ଼ୁଛି ?

ନିଶ୍ଚଳ ଚଳାଚଳରେ ହୁଏତ ରକ୍ତ ଧୋଇଦେଲେ ଏବଂ ଶର  
ଓଷ୍ଠ ନିଶ୍ଚଳରେ ଉଠାଇଁ ବନପଦ୍ମରେ ।—

ଓଷ୍ଠ—କି ଗନ୍ଧ ! କି ଗ୍ରାଣ୍ଠୀ ! ଆହା  
ନିଶ୍ଚଳ ବିଭୀଷଣ କି ଆଦର ପାଇଥିବ ! ଦେଖିଲି ପିତା—  
ତାର ଛତି କପର ଅଛୁ—ପ୍ରାଣ କେତେ ବିକଳ  
ହେଉଛି ! ଆହା ! କାହା ପ୍ରାଣ ଏତେ କଠୋର ! ଉଚ୍ଛଳ  
ହୁଅନାହିଁ ପ୍ରିୟତମ, ଏହାକ୍ଷଣି ପୁଣି ଯାଇ ତୋର  
ସାଥମାନଙ୍କ ସହତ ମିଳିତ ହେବୁ, ସେହି ଦୂର ସ୍ମିତ୍ତି  
ମାନମାନେ । ଅନନ୍ଦ, ଜୀବନରେ ବହୁଦୂର ଅଗ୍ରସର  
ହେଲଣି, କହିଲି ଭଲ, ମନୁଷ୍ୟର ଏ ପିତାତାଙ୍କ  
ଜିଆପା କଣ ପାଇବିକି— ତାର ହୃଦୟ କ'ଣ କଳିନ୍ତ  
ଅଗ୍ନିକୁଣ୍ଡ ।

—ଅନନ୍ଦ—

ରକ୍ତପୁତ୍ର, ଅପଣ ବର୍ତ୍ତମାନ ଅନଭକ୍ତ; ଜୀବନରେ  
ଅଗ୍ରସର ହେଲେ ସବୁ ସତ୍ୟରେ ଦେଖିବେ । ଅଜ୍ଞାନିନୀ  
ଗୋଟାଏ ହୁଏତ ରକ୍ତପାତ ଦେଖି ଏତେ କାତର  
ହେଉଛନ୍ତି, କାଲି ଯେତେବେଳେ ସିନ୍ଧୁସାଗରରେ ବସିବେ  
ନିତ୍ୟ ନିତ୍ୟ କେତେ କଠୋର କଠୋରତର କାର୍ଯ୍ୟ  
କରିବାକୁ ପଡ଼ିବ ।

—ପିତାପୁତ୍ର—

ମୁଁ ସେ ରାଜ୍ୟର ପ୍ରୟାସୀ ନୁହେଁ ଅନନ୍ଦ ? ମୋର  
ଜୀବନର ଅକାଠୁ । ଗୋଟାଏ ନୂତନ ବିଶାଳ ବିଶ୍ଵନ୍ୟାୟୀ  
ଗୌରବମୟ ରାଜ୍ୟ ପ୍ରତିଷ୍ଠା କରିବାକୁ । ଦୟା, କ୍ଷମା ଓ  
ଗୌରବ ନିତ୍ୟ ସତ୍ୟ ଉପାଦାନରେ— ଯେଉଁ ରାଜ୍ୟ

ହେବ, ହିମାଚଳପର ଅତଳ, ଗର୍ଭୀର, ସ୍ଥିର—ଯେଉଁ  
ରାଜ୍ୟ ଯାବତୁ ଚନ୍ଦ୍ରାକେଁ ଏହି ପ୍ରବନ୍ଧ ଅଂଶୁମାଳିପର  
ସପ୍ତସିନ୍ଧୁ ବ୍ୟାପୀ ପ୍ରଭୁ ବିକାଶ ଥିବ ।

—ପିତା—

ନିଶ୍ଚଳ ପିତାପୁତ୍ର, ଦେବତାର ଅକ୍ଷିପ୍ତର ତମର  
ସେ ସୁପ୍ରସାଧ୍ୟ ବିନେହେଲେ ସତ୍ୟରେ ପରିଣତ ହେବ ।  
ପବିତ୍ର ଜୀବନରେ ପୁଣ୍ୟ ଅକାଠୁ । ବିନେହେଲେ  
ସମ୍ପୂର୍ଣ୍ଣ ହେବ ।

ଦେବଦତ୍ତ ଶୋକ ଶୋକ ଅସି ପଦ୍ମରେ ।

—ଦେବଦତ୍ତ—

ପିତାପୁତ୍ର ! ମୋହର ହୁଏତ ମୋତେ ଦିଅ । ମୋର  
ଶରରେ ସେ ଆହତ, ଦେଖ ସେ ଫଳକରେ ମୋର  
ନାମ ଲେଖାଅଛି ।

—ପିତାପୁତ୍ର—

ଦେବଦତ୍ତ, ଅନନ୍ତ ମୁକ୍ତି ଯାହାର ଜନ୍ମ-ଅଧିକାର,  
କେଉଁ ସାହସରେ ତୁମ୍ଭେ ସେ ସ୍ଵାଧୀନତା ଉପରେ ଅପତ୍ୟ  
ହସ୍ତକ୍ଷେପ କରୁଛ ? ତୁ ଦେବଦତ୍ତ, ଏ ନିଶ୍ଚଳ ପକ୍ଷିଟିକୁ  
ଆଦରକରି ପ୍ରାଣରେ ଯାତନା ଅନୁଭବ କରୁନାହିଁ ?

—ଦେବଦତ୍ତ—

ଅକାଶର ହୁଏତ କାହାର ନୋହୁଏତେ, ମୋର  
ଶରୀର ହୁଏତ ମୋର, ମୋତେ ଦିଅ, ଶୀଘ୍ର ଦିଅ ?

—ପିତାପୁତ୍ର—

ଦେବଦତ୍ତ, ଜୀବନର ଯେବେ କିଛି ମୂଲ୍ୟ ଥାଏ,  
କହିପାରବ କି—ହତ୍ୟା ଯେ କରେ ତାହାର ଆହତ ଜୀବ  
ଉପରେ ଅଧିକ ଅଧିକାର, ନା ଯେ ଯତ୍ନକରି ତାର ପ୍ରାଣ  
ରକ୍ଷାକରେ ତାର ? ଏ ହୁଏତ ହତ ହୋଇଥିଲେ ତମର  
ହୋଇପାରିଥାନ୍ତା, କିନ୍ତୁ ଏ କେବଳ ଆହତ, ଏବେ ସୁଦ୍ଧା  
ଜୀବତ; ଏ ହୁଏତ ମୋର । କଳନା କରାଯାଉ ଦେବଦତ୍ତ,  
ନିଶ୍ଚଳ ପ୍ରିୟତମ ବିଭୀଷଣ ତମର ଅକ୍ଷୟରେ କି ଯତ୍ନ  
ପାଇଥିବ ? ତମର ମଧ୍ୟତ ପ୍ରାଣ ଅଛି !

ପିତାପୁତ୍ରର ବକ୍ଷସ୍ୟା ହୋଇଗଲା ।

—ଦେବଦତ୍ତ—

ନା, ନା, ସେ ହୁଏତ ମୋର; ମୁଁ ନେବି, ଛାଡ଼ିଦିଅ ।  
ମୁଁ ନେବି ନିଶ୍ଚୟ ।



—ପ୍ରିକାର୍ଥ—

ଦେବଦତ୍ତ, ଗୋଟିଏ ପ୍ରଶ୍ନ ପଚାରୁଛି ଶୁଣ । ଏ ହଂସ  
ଯେବେ ଅଜ୍ଞ ମରଯାଇଥାନ୍ତା— ଅବଶ୍ୟକ ହେଲେ  
ତେମେ ତାକୁ ପନର୍ଜୀବିତ କରିପାରିଥାନ୍ତା ? ବା ସେହି-  
ପରି ଅନ୍ୟ ଗୋଟିଏ ହଂସ ପୃଷ୍ଠି କରିପାରିଥାନ୍ତା ?

—ଦେବଦତ୍ତ—

ନା, ଏ କପରି ଅନ୍ୟାୟୁକୃତ୍ତି ?

—ପ୍ରିକାର୍ଥ—

ତେବେ ତମର ଏ କି ଦୁଃସ୍ୱାଦୁସ୍ୟ ଦେବଦତ୍ତ—  
ଯେ ତମେ ଅବଲୀଳା କ୍ରମେ ପରସ୍ୱାପହରଣ କରୁଛ ?  
ଏ କ'ଣ ପାପ ନୁହେଁ ଭାଇ; ବିଧାତାର ପୁଣ୍ୟ ସୃଷ୍ଟିକୁ  
ଯଥେଚ୍ଛା ବିକୃତ କରିବା ?

—ଦେବଦତ୍ତ—

ଏତେ ମୁକ୍ତିର ପ୍ରୟୋଜନ କ'ଣ ? ମୋ ହଂସ  
ମୋତେ ଦିଅ ! ମୋର ଧର୍ମ ଉପଦେଶ ଶୁଣିବାର  
ଅବସର ନାହିଁ ।

—ପ୍ରିକାର୍ଥ—

ଦେବଦତ୍ତ, ସ୍ତ୍ରୀରହୁଅ ! ମୁଁ ତମର ଜ୍ୟେଷ୍ଠ, ଭିକ୍ଷା  
କରୁଛି, ଏ ନିଶ୍ଚୟର ଜୀବନଦାନ ମୋତେ ଦିଅ ?

—ପିତା—

ଦେବଦତ୍ତ, ଯଦି ମୁଁ ସନ୍ତାନ ହୋଇ ଜ୍ୟେଷ୍ଠର ଅଜ୍ଞ  
ଅବଜ୍ଞାକରିବା ସୁନ୍ଦର ନୁହେଁ ।

—ପ୍ରିକାର୍ଥ—

ଯଦି ମୁଁ ସନ୍ତାନ ! କର ଯଦି ମୁଁ ଅଧିକ, ଶରଣରାଶ  
ଅର୍ଥେ ଧର ଧନୁଶର ! ଛିଡ଼ୁଖଳ ଏ ଜିଦାସା, କର  
ପରିହାର !

—ଦେବଦତ୍ତ—

ପ୍ରିକାର୍ଥ ! ଦିଅ, ଦିଅ, ମୋ ହଂସ ଦିଅ । ମୋର  
ଲୀଳାବିକାର ସ୍ୱାକଳକର ମୁଁ ତାକୁ ରଖିବି । ତେମେ  
କ'ଣ କରିବ ?

—ପ୍ରିକାର୍ଥ—

ମୋତେ ହଂସଟି ଦିଅ ଭାଇ, ମୁଁ ତାକୁ ପୁଣି ସେହି  
ଅମଳ ଆକାଶକୁ ଉଡ଼ାଇଦିଅ ।

—ଦେବଦତ୍ତ—

ନା, ନା, ମୋ ହଂସ ମୋତେ ଦିଅ ! ଦିଅ, ଛତଦିଅ !  
ହତାହାର ଚେଷ୍ଟାକଲେ ।

—ପ୍ରିକାର୍ଥ—

ଦେବଦତ୍ତ, ସଂଯତହୁଅ ! ଅଦୃତ ଶ୍ରାଣରେ ପୁଣି ସେ  
ନିର୍ମମ ହସ୍ତ ଲଗାଅନାହିଁ—ସ୍ତ୍ରୀର ଜାଣ—ମୁଁ ଏ ହଂସ  
କାହାଙ୍କୁ ଦେବନାହିଁ, ଏ ହଂସ ମୋର ।

—ଦେବଦତ୍ତ—

ମୋର ଏ ହଂସ ! ମୁଁ ନେବି ନିଶ୍ଚୟ ।

—ପ୍ରିକାର୍ଥ—

ନା, ନା, କଦାପି ନୁହେଁ । ଏ ସମଗ୍ର ଶାକ୍ୟରାଜ୍ୟର  
ବିନିମୟରେ ନୁହେଁ । ପ୍ରିକାର୍ଥର ଏ ଜୀବନ ବିନିମୟରେ  
ନୁହେଁ ।

ମାୟାବଳ ଅସୁଥିଲେ, ଦେବଦତ୍ତ ତାଙ୍କ ପାଖରୁ  
କିଛି କିଛି ଅଗଣିତ ଧରିଗଲେ ।

—ଦେବଦତ୍ତ—

ମା, ମା, ଦେଖ ପ୍ରିକାର୍ଥ ମୋ ହଂସ ଦେଉନାହାନ୍ତି ।

—ମାୟାବଳ—

ପ୍ରିକାର୍ଥ, ଏ ହଂସ ଦେବଦତ୍ତର ?

—ପ୍ରିକାର୍ଥ—

ମା ଏ ହଂସ ଆକାଶରେ ଉଡ଼ିଯାଉଥିଲା । ଦେବଦତ୍ତ  
ଶରଣକ କରି ତାକୁ ହୁଇଁରେ ପକାଇଲେ । ମୁଁ ତାର  
ଜୀବନ ରକ୍ଷାକରୁଛି । କାହାର ଅଧିକାର ଅଧିକ ମା ?

—ମାୟାବଳ—

ଦେବଦତ୍ତ, ତୁ ସେ ହଂସ ନେଇ କ'ଣ କରିବୁ ?

—ଦେବଦତ୍ତ—

ମୁଁ ତାକୁ ଅସ୍ତ୍ରାଗାରରେ ଝୁଲାଇଦେବି ।

—ମାୟାବଳ—

ଅଉ ରୁ କ'ଣ କରିବୁ ପୁତ୍ର ?

—ପ୍ରିକାର୍ଥ—

ମୁଁ ତାକୁ ଉଡ଼ାଇଦେବି, ମା, ଏହି ଅନନ୍ତ  
ନୀଳ ଆକାଶକୁ । ସେ ଯାଇଁ ତାହାର ନିଜ ଗୋଷ୍ଠୀରେ  
ଫିଲିତହେବ ।

— ମାୟାବଦ୍ଧ —

କଥ, ପୁବ, ଉତ୍ତାଳଦଥ । ଉତ୍ତର ତୋତେ ଚର-  
ଜୀବ କରନ୍ତୁ ।

ସିକାର୍ଥ ବ୍ୟସନ୍ତ ଉତ୍ତାଳଦେଇ ସେ ଅଧର ଏବଦୁକ୍ତିରେ ବୁଝିରହିଲେ ।

— ସିକାର୍ଥ —

ଦେଖୁଛି ଦେବଦତ୍ତ, ମୁକ୍ତକଣ୍ଠରେ ଉନ୍ମାଦପୂର୍ଣ୍ଣ  
ସକାଳ ଗାଢ଼ ଗାଢ଼ ସେ କପଟ ଅସୀମ ଆକାଶ ତଳେ  
ପୂର୍ଣ୍ଣ-କରଣ-ପ୍ରାବତ ଅବାରତ ସୁରଭ ହଲୋଳରେ  
ମିଶି ଉପିଗଲା ।

କାହିଁ କେଉଁ ଶୀତଳ ନର୍ତ୍ତରେ  
ସରାଗ ଶିଉଳିଦଶା ସ୍ୱପ୍ନ ଘୋର ଦେଶେ  
ମୃଦୁ ସମୀରଣେ ସହି  
ବସିହୋଇଯାଏ

ସରୋଜ ପରାଗ ସଙ୍ଗେ ମୁକୁଳର ମଧୁ ।  
ନାହିଁ ସହିଁ ଦେଖ ହଂସା କୃଥା ରକ୍ତପାତ  
ମେହ ପ୍ରୀତି ଜ୍ୟୋତ୍ସ୍ନା ଯୋଗେ ନିୟତ ପ୍ଳାବତ ।

ଯାଅ ହଂସ ଯାଅ ଅଜ ଏ ବାରୁଣ ଆଦାତ  
ବିନିମୟରେ କୋଟି କୋଟି ଗୁଣେ ସୁଖ ସୁସ୍ୱାଦ ଉପଭୋଗ  
କର ।

ଦେବଦତ୍ତ, ଏ କ୍ରୁର ବ୍ୟବସାୟରେ କୃଥା ଅଉ  
ସମୟ ନଷ୍ଟ କରନାହିଁ ଭଲ !

ମାତା, ପଞ୍ଚକୁତ ଭରଯାଏ  
ପ୍ରସାଦ ପୁଲକେ ।

ଉଛୁଲ ଅନନ୍ଦେ

ଅରଉଠେ —

ଅନନ୍ତର ସୁସ୍ମତମ ତନ୍ତା !

ଜୀବେ ଦୟା ମାତା,

ନୁହଇ କି ଶ୍ରେଷ୍ଠଧର୍ମ —

ନୁହଇ କି ମାନବେ ଦେବତ୍ୱ ?

— ମାୟାବଦ୍ଧ —

ସେହି ବଳରେ ନରଦେବ ଧର ଲୋକେ ପିଂହାସନ  
ଯୋଗ୍ୟ ହୁଅନ୍ତୁ ପୁବ । ପୁତ୍ରବାରେ ସର୍ବାପେକ୍ଷା ଶ୍ରେଷ୍ଠଧର୍ମ  
ସେ ।

— ସିକାର୍ଥ —

ମାତା, କର ଆଶୀର୍ବାଦ ।

ଜୀବନେ ଯେମନ୍ତ

ଅନୁସର ସେହି ପ୍ରଣ୍ୟାମର୍ଗ

ମୋ ଯୋଗେ ଉଚ୍ଛ୍ୱଳ ହେବ

ଶାନ୍ତ୍ୟାବେଶ ଖ୍ୟାତି ।

— ମାୟାବଦ୍ଧ —

ତୋର ମନୋରଥ ସିକାହେଉ, ପୁବ ।

— ପିପା —

ଗୌତମ, ଏ ଅସୀମ ଅନୁକମ୍ପା ଉଦେଳିତ ହୃଦୟ  
ସେନ ଏ ସଂସାରକୁ କାହିଁକି ଅସିଲ ?

— ମାୟାବଦ୍ଧ —

ସିକାର୍ଥ, ପିପା ତମ ଦୁହିଁକି ଚାହିଁ ବସିଛନ୍ତୁ, ଅଜ  
ତାଙ୍କ ସହିତ ହଲୋତ୍ସବ ଦେଖିଯିବ—ସୁରଣ ନାହିଁ ?

— ସିକାର୍ଥ —

ପିପା କାହାନ୍ତି ମା ?

— ପ୍ରକାବଦ୍ଧ —

ସେ ତ ତମମାନଙ୍କୁ ଚାହିଁ ବସିଛନ୍ତୁ ପୁବ, ଅସ୍ୱାଗାର  
ହାରରେ ।

— ସିକାର୍ଥ —

ମାତା ! ଉର ସମୀରଣେ ରୋହିଣୀର ପୁଷ୍ପ ବାଲିରଖି  
ଉପିଆସି ପରଶେ ଶରୀର । ସେ ଯନ୍ତ୍ରଣା ନୁହେଁ ସହି  
ଯେବେ ଅଞ୍ଚଳେ ଘୋଡ଼ାଇ ଯହେ—ଲୁଗୁଅ କୋଳରେ-  
କହ ମାତା—ଜୀବହୋଇ ସହି କି ପାରଇ କର୍କଶ  
ଏ ଫଳକର ବିଷମ ଆଦାତ—

ପିଣ୍ଡ ପାର ରକ୍ତଧାସ୍ତ ଜୀବନ ସଂଶୟ !

ମାତା-ମାତା, ପ୍ରସୁପ୍ତ ଅଗ୍ନେଷୁରୀ

ଉଠନ୍ତା ଉଛୁଳ

ଉଗାରନ୍ତା ତରଳ ପାବନ

ବିଧେ ଯେତେ ଅସ୍ତ୍ର ବାସୁଣଶ

ସଜ୍ଜା ତାର ହୁଅନ୍ତା ବିଲୋପ ।

ମାତା, ମାନବ କି ଜନ୍ତ ଅଜ

ଜ୍ଞାନଶୂନ୍ୟ ଏତେ,

ସକାଳ ହୃଦୟେ ଏହି ଚିତା ବନ୍ଧି କାଳ

ନିଶ୍ଚିନ୍ତେ ନରଇ ବସି ରାଜ୍ୟସୁଖ ଭୋଗ ?

ଏ କେମନ୍ତେ ବିଚିତ୍ର ଆଶୁର

ବିଧାତାର ବିଲୁତ ବିଧାନ ?

—ମାୟାବତୀ—

ପୁତ୍ର ! ମାନବ ଆଶୁର—ରାଜନୀତି ବଡ଼ ଜାଟିଳ ।

ସେ ପ୍ରଶ୍ନ ତୋର ପିତାଙ୍କୁ ଜିଜ୍ଞାସାକର । ଅସ ପୁତ୍ର, ପିତା  
ଅପେକ୍ଷା କରଅଛନ୍ତି ।

ଦେବତା ସିଦ୍ଧାର୍ଥ ଓ ମାୟାବତୀ ବୁଲିଗଲେ ।

—ଅନନ୍ଦ—

ପିସା, ଚଳିତ ପ୍ରମୁଦ ହୋଇ ସବୁ ଦେଖିଲି, ସବୁ  
ଶୁଣିଲି । ଏତ ଅଭି ମନୁଷ୍ୟ ନୁହନ୍ତି, ପିସା । ଏ ଏହି ପବିତ୍ର  
ସୂର୍ଯ୍ୟବିଶର ଏକ ଦ୍ଵିଜସ୍ଵ ରମକନ୍ତ ।

—ପିସା—

ବୋଧହୁଏ ତାଙ୍କଠାରୁ ଆହୁର ମହତ୍ତ ଆହୁର  
ଉଚ୍ଚତର ରାଜ୍ୟରେ ଏହାଙ୍କର ସ୍ଥାନ । କି ସରଳ  
ସାହିକ ମୂର୍ତ୍ତି !

ପ୍ରଥମ ଅଙ୍କ—ଦ୍ଵିତୀୟ ଦୃଶ୍ୟ

ସୁବୋଧେନ ଚନ୍ଦ୍ରା ଉଦେନ ମୁଖରେ ଧୀରେ ଧୀରେ ପଦ ଚାରି ବର କର କର  
ଅସି ପଦ୍ମରେ । ସଙ୍ଗରେ ଅନଳ ।

—ସୁବୋଧନ—

ସେଦିନ ଯେଉଁ ମହାତ୍ମା ସିଦ୍ଧାର୍ଥର ଭାଗ୍ୟଗଣନା  
କିନି ଅସିଥିଲେ—ସେ କାହିଁ ଶେଷରେ ଦେବତା ମନ-  
ରରେ ପଶି କାହିଁ ଅନୁହୃତ ହୋଇଗଲେ ସେ କଥା  
ସରଣ ହୁଏ, ଅନନ୍ଦ ? ସେହି ମହାତ୍ମା କହିଲେ ସକଳ  
ଦେବ-ଲକ୍ଷଣୋପେତ ହୁଏର ଏହି ପୁତ୍ର, ହୁଏତ ରାଜ-  
ସିଦ୍ଧିକର ହୋଇ ଅଶ୍ରୁ ପୃଥ୍ଵୀ-ବ୍ୟାପୀ ବିଜୟ-ଧୂଳି  
ଢ଼ାଳିବ, ଯେବେ ସେ ସଂସାର ହୁଏ; ନୋହିଲେ—  
ସଂସାରହୃତ ଉଦାସ ହୋଇ ବୈରାଗ୍ୟ ଅଶ୍ରୁ କରବ,  
ଯେବେ ସେ ଯେଉଁ ଅକ୍ଷୟ ସନାତନ ଅପୂର୍ବ ଧର୍ମ ପ୍ରତିଷ୍ଠା  
କରବ ତହିଁରେ ବିଦ୍ଵର ସମସ୍ତ ମାନବ ମୁକ୍ତିଲାଭ  
କରବେ ।

—ଅନନ୍ଦ—

ସତ୍ୟ, ମହାରାଜା, ମନୁଷ୍ୟର ସଂଖ୍ୟା ହୁଏତ  
ସିଦ୍ଧାର୍ଥଙ୍କର ବିଶାଳତାର ସ୍ଥାନ ନାହିଁ । ସେ ମହାମହିମା-  
ମୟ !

—ସୁବୋଧନ—

ଅତ ଉଚ୍ଚ ବସୁସବୁ ପ୍ରିୟତମ ସିଦ୍ଧାର୍ଥର ଏହି  
ଯେଉଁ ଉଦାସ ଭାବ ସଂସାରକ ବିଳାସ ବାସନା ପ୍ରଭ  
ଏ ଯେଉଁ ବୈରାଗ୍ୟ; ତାର ସମସ୍ତ ସମସ୍ତରେ ଏ ଯେଉଁ  
ଗଭୀର ଏକାଗ୍ର ଚିନ୍ତା, ସଂଗୋପର ତାର ଯେଉଁ ଅସୀମ  
କରୁଣା-ବିଗଳିତ ହୃଦୟ, ତେମେ ନିଜେତ ହଲୋସ୍ଵର  
ଦିନ ପରାମ୍ପା କରଇ । ଅଜିଯାଏ ପ୍ରଭଞ୍ଜନର ବଳସୂଚନା  
ପର ତାର ସେ କଥା ମୋତେ ଶୁଣିଯାଉଛି ।—

ପିତା, ହିଂସାମୟ ଲୁଡ଼ି,

ପ୍ରତିଷ୍ଠେ ଲକ୍ଷ୍ମୀବ ହୁଅନ୍ତି ଦଳିତ ।

ପରହାର କର, ପିତା, ନିଷ୍ଠୁର ଏ ମାତ ।

ସିଦ୍ଧିର ଅତଳତଳେ ଦିଅ ପିଙ୍ଗି ପିତା,

ଅସ୍ଵାଗାରେ ଅସୁ ଯେତେ,

ପିତା, ଜୀବେ କର ଦୟା ।

କର ସର୍ବଜୀବେ ସର୍ତ୍ତା,

ନଗଡ଼ର ସୁଖେ କର ପ୍ରାଣ ସମର୍ପଣ ।

ସେହିଦିନୁ କାହିଁକି ମୋତେ ସ୍ଥିର ଅନୁମାନ  
ହେଉଛି, ଏ ଅମିତାର ଗୃହାଣ୍ଡରେ ଆବଦ୍ଧ ହୋଇ  
ରହିପାରିବ ନାହିଁ—ତମର କଣ ସେହିପରି ଆଶଙ୍କା  
ହୁଏନାହିଁ ?

—ଅନନ୍ଦ—

ନା, ମହାରାଜା, ମୋର ଆଶା ହୁଏ ସିଦ୍ଧାର୍ଥଙ୍କୁ ଶୁର  
ଉଦ୍‌ବାହର ଶୁଖିଲିରେ ବାଜିଦେଲେ ଏ ଉଦାସ ଭାବ  
ହ୍ରାସ ହୋଇଯିବ । ଉଚ୍ଚଳ ସାଗର-ଲହରୀ ଲେଉଟି  
ମୟଣ, ଚିକ୍କଣ ବେଳାଭୂମି ।

—ସୁବୋଧନ—

ହୋଇପାରେ,

ମାୟାବତୀ ଅସି ପଦ୍ମରେ ।

ପ୍ରଜାବତୀ, ତମର କଣ ଆଶାହୁଏ, ଏ ତରୁଣ  
ସନ୍ଦ୍ୟାସୀ ସତେ ସଂସାର ଆଶ୍ରମରେ ରହିବ ?

—ମାୟାବତୀ—

ହେ ହେ ବାବୁ ପଦ୍ମାବତୀ !

ମହାଶୟ ! ପିକାର୍ଥ ମୋର ଦର କରନାହିଁପଣ !

—ସୁକୋଦନ—

ପ୍ରଜାବତୀ, ମୋର ମଧ୍ୟ ସେହି ଅଶଙ୍କା; ଉଦାସ ପୁତ୍ର ତରୁଣ ବୟସରେ ସନ୍ଧ୍ୟାସୀ ହୋଇ ପିତାମାତାଙ୍କ କନ୍ଦାଇ ଚାଲିଯିବ ।

—ଅନନ୍ଦ—

ମହାଶୟ, ମହାଶୟୀ, ଏ ଚୂଆ ଅଶଙ୍କା ପରିହାର କରନ୍ତୁ । ସ୍ଥିର ଜାଣନ୍ତୁ, ଗୁଣବତୀ ଲବଣ୍ୟ-ପ୍ରତିମା-ପୁଷ୍ପ ସମ୍ପର୍କରେ ପିକାର୍ଥଙ୍କର ଉଦାସ ବୈରାଗ୍ୟ ମିଳାଇଯିବ ।

—ସୁକୋଦନ—

ଅନନ୍ଦ, ରଙ୍ଗର ବାଲିବନ୍ଧରେ ଗିରି ନିର୍ଦ୍ଦେଶର ଉଦାସ ଦେବ କ'ଣ ସମ୍ଭାଳିହେବ ? ଆକାଶର ଅନନ୍ତ ମୁକ୍ତିକୁ ଯେଉଁ ପର୍ଯ୍ୟାନ୍ତ ନିତ୍ୟ ଝୁରୁଛି ତାକୁ କ'ଣ ବନ୍ଧି ପିଞ୍ଜରରେ ଆବଦ୍ଧ କରିହେବ ?

—ମାୟାବତୀ—

ମହାଶୟ, ମହାଶୟ, ଆଉ ସେ କିଠୋର କଥା ଶୁଣାନ୍ତୁନାହିଁ—ପିକାର୍ଥ ମୋର ନୟନର ପିତୁଳି, ମୋର ଶାକ୍ତ୍ୟକୁଳର ଏକମାତ୍ର ସ୍ଵର୍ଣ୍ଣପ୍ରଦାୟ । ସେ କ'ଣ ସତେ ଅନ୍ଧାରକରି—

—ସୁକୋଦନ—

ଉତ୍ତର ନକରନ୍ତୁ ମାୟା ! ବ୍ୟାତୀର ନିର୍ଦ୍ଦେଶ ଯାହା ଥିବ ତାହାହିଁ ହେବ । ବିବାହରେ ପିକାର୍ଥ ମତ ଜାଣିବାକୁ କାହାକୁ ଯିବୁଛନ୍ତୁ ପଣ ?

—ମାୟାବତୀ—

ପାତକମ ଅଗରୁ ଚିତା ପଞ୍ଚୁଥିଲୁ, କହିଛି ଅଳ୍ପ ଶେଷ ଉତ୍ତର ଦେବ ବୋଲି—ହେଲ ଚିତା ଅସୁଖ—

ଶୋଭା:ବଗ ବସ

ଚିତା, ଚିତା, କହ, କହ, ପିକାର୍ଥ ମୋର; ପୁତ୍ର-ମୋର ସମ୍ପତ୍ତ ହେଲା ? କହ, କହ—

—ଚିତା—

ହ, ସମ୍ପତ୍ତ ହୋଇଛି ।

—ମାୟାବତୀ—

ହେ ଆନାର୍ତ୍ତନାଶନ, ଶରଣରାଶି, ବାହ୍ୟକଲ୍ପତରୁ ।

—ସୁକୋଦନ—

ସମ୍ପତ୍ତ ହେଲା ? ସତେ ସମ୍ପତ୍ତ ହେଲା, ପ୍ରିୟତମ ପିକାର୍ଥ ମୋର ? କହ, ସତେ, ସତେ, ଚିତା ?

—ଚିତା—

ହଁ, ମହାଶୟ,

—ସୁକୋଦନ—

ପ୍ରଭୁ, ପ୍ରଭୁ, ଜୀବନରୁ ଆଜି ଏକ ମହାଶୟା କଟି-ଗଲା । ଚିତା, ପିକାର୍ଥ କ'ଣ କହିଲା, କହ ବିଷଦ ଭାବରେ, ଅମୂଲ୍ୟରୁ ସବୁ କହ ।

—ଚିତା—

କହିଲେ ବିବାହ ହେବ—ମୋର କର୍ତ୍ତବ୍ୟ ମୁଁ ଅମ୍ଳାନ ବଦନରେ ପାଳନ କରିବି—ତେବେ ଯାହାକୁ ବିବାହ ହେବ, ଚିତା, ସେ ରୂପ, କୁଳ, ଜନ୍ମ, ଗୋବତ୍ସେ ବିଶ୍ଵକ ନିଷ୍ଠଳଙ୍କ ହୋଇଥିବ । ସ୍ଵେଦରେ ଜନନୀ ସଦୃଶ, ଅପ୍ରଗଳ୍ଭା, ନିରଳସା, କରୁଣାର ଜୀବନ୍ତ ଉଷ୍ଣ, ହାସ୍ୟ-ମୟୀ, ମଧୁରଭୃଣିଣୀ ମୋର ଯତ୍ନୀ ହେବ—ଭେଦ, ଗର୍ବ ମଜନତା, କପଟ, କାର୍ଯ୍ୟକ୍ଷମ, ନିଷ୍ଠୁରତା ଯାହାର ଚରୁଣୀମା ସର୍ବ କରନଥିବ ।

—ସୁକୋଦନ—

ଏପଣି ଏକ ନୂତନ ସମସ୍ୟା । ମାୟାବତୀ, ଏତେ ଅକଳ୍ପ ନିଷ୍ଠଳଙ୍କ ଚନ୍ଦ୍ରମା ଏ ପୃଥିବୀରେ କାହୁଁ ପାଇବ ?

—ମାୟାବତୀ—

ମହାଶୟ, ମହାଶୟ; ପୃଥିବୀର ଗୁଣଅଞ୍ଞେ ଦେଶ ବିଦେଶ, ନଗର ପଞ୍ଚୀ, ସବୁଠାକୁ ଚଳ ପ୍ରେରଣ କରନ୍ତୁ । ବିଗଦଗନ୍ତ ସପ୍ତସିନ୍ଧୁର ଅସଂଖ୍ୟ ଦ୍ଵୀପ ମଜ୍ଜନ କଲେ ପିକାର୍ଥର ଅଭରୁଣ ଅନୁରୂପ ପାତୀ କ'ଣ ଦୁର୍ଲ୍ଲଭ ହେବେ । ଯେଉଁ କରୁଣାପିଞ୍ଜ ପିକାର୍ଥର ମନପରଦର୍ଶନ କରାଇ ଅଛନ୍ତି ସେ ନିଷ୍ଠସ୍ଵ ପ୍ରିୟତମର ଅନୁରୂପ ପ୍ରିୟତମା ଆଖି-ଦେବେ ।

—ସୁକୋଦନ—

ଚିତା, ପୁତ୍ର ମୋର, ଜୀବନ ସର୍ବସ୍ଵ ମୋର, ପ୍ରାଣର ସବୁ ଆଶା ରକ୍ଷାର ଏକମାତ୍ର କେନ୍ଦ୍ରସ୍ଥଳ, ସେ କ'ଣ

ସତେ ବିବାହ ହେବି ଚିତା ? ନା, ପିତାର ସାମର୍ଥ୍ୟ ପର୍ଯ୍ୟନ୍ତ କରବାକୁ ଏପରି ଗୋଟାଏ ଛଳନାକଲ୍ଲ ? ଚିତା, ସେ ଉଦାରୀ ନଗନ ସନ୍ଧ୍ୟାସୀ ସତେ ବିବାହ ହେବ ?

—ଅନନ୍ଦ—

ମହାରାଜ, ମନରୁ ଉଦ୍ଦେଶ୍ୟ ଦୂରକରନ୍ତୁ । ବିଷୟ-ବିଷୟୀତ ସୂର୍ଯ୍ୟକଣ୍ଠକୁ ଏପରି କଳ୍ୟାଣ ଦୁଷ୍ଟାପ୍ୟ ହେବେ-ନାହିଁ । ମୋ ଉପରେ ସମଗ୍ର ଭାର ଅର୍ପଣ କରନ୍ତୁ ମହାରାଜ, ମୁଁ ସୁନ୍ଦରୁତ୍ତମେ ସମାଧା କରବି ।

—ସୁକୋଦନ—

ସତ୍ୟ ଅଭିରୁଚି ଅଗ୍ରସର ହୁଅ ମନ୍ତ୍ରୀ, ମୋର ଭଲେ-ମାତ୍ର ଅପଡ଼ିନାହିଁ, କେବଳ—

—ମାୟାବତୀ—

କେବଳ, ସେହି ସ୍ଵର୍ଣ୍ଣ ପ୍ରତିମା ପିକାର୍ଥକୁ ସଂସାରର ବନ୍ଧନରେ ବାନ୍ଧି ଚିରସ୍ଥାୟୀ କରିଦିଅ, ଭେଣ୍ଟିକ ସବୁ ଦୈବାତ୍ଵ ।

—ଅନନ୍ଦ—

ଅବଧାନ ହେଉ, ମହାରାଜ, ହିମାଚଳଠାରୁ କୁମାରିକା ଯାଏ ଏହି ବିସ୍ତୀର୍ଣ୍ଣ ଭୃଗୁଣ୍ଡର ଗୁରୁଆଡ଼େ ଦୂର ପ୍ରେରଣ କରାଯାଉ, ଏହି ମଞ୍ଚରେ ସମସ୍ତଙ୍କ ଯାତ୍ରାକୁ ପଦ ଲେଖାଯାଉ ଯେ—ଅଜ୍ଞଠାରୁ ପଞ୍ଚଦଶ ଦିନରେ ପିକାର୍ଥ-କର ଶୁଭ ଜନ୍ମବାସରେ ସେ ରୂପ ଓ ଗୁଣରେ ଅନୁସମା ରାଜକୁମାରୀମାନଙ୍କ ଅଶୋକସ୍ତବକ ସହ ଗୋଟିଏ ଲେଖାଏଁ ସ୍ଵର୍ଣ୍ଣକଳସ ପ୍ରଦାନ କରିବେ । ଏହି ବହୁ ଆକାଞ୍ଚିତ ପ୍ରତିଯୋଗିତାକୁ ଦେଶ ବିଦେଶରୁ ରୂପସା ଓ ବିଦୁଷୀ କୁମାରୀମାନେ ଆସିବେ । ସିକାର୍ଥ ସେଥି-

ମଧ୍ୟରୁ ନିଜର ଅଭିରୁଚି ଅନୁରୂପ ସହଧର୍ମିଣୀ ଗ୍ରହଣ କରିବେ ।

—ସୁକୋଦନ—

ଅନନ୍ଦ, ତୁମ୍ଭର ବିଚାରଣ ରୁଚିକୁ ଚିରଦିନ ପ୍ରଶଂସା କରିଆସିବୁ ।

—ମାୟାବତୀ—

ଅନନ୍ଦ, ଶୀଘ୍ର ଆୟୋଜନକର । ମୋର ନୟନ-ମଣ୍ଡଳ ବାମରେ ଲବଣ୍ୟ ପ୍ରତିମାଟିଏ ଦେଖି ନୟନ-ସାର୍ଥକ ହେଉ । ମୁଁ ଯାଉଛି ମହାରାଜ, ରାଜପୁତ୍ରର ସମସ୍ତଙ୍କୁ ଏ ମଙ୍ଗଳ ବାର୍ତ୍ତା ଜଣାଇଦିଅ—ମା ଚିତା, ତୁ ନିଜେ ଯାଇ ସମସ୍ତଙ୍କୁ ଏ ଶୁଭବାର୍ତ୍ତା ଜଣାଇଦେବୁ ।

ବଣୀ ଓ ଚଣା ଗୁଣ୍ଡଲେ ।

—ଅନନ୍ଦ—

ସଞ୍ଚାଳକକୁ ବିଜେ କରନ୍ତୁ, ମହାରାଜ ! ଏ ଶୁଭ କାର୍ଯ୍ୟର ବିଶେଷ ଆୟୋଜନ କରିବାକୁ ହେବ, ଅଳ୍ପ ସହର ।

—ସୁକୋଦନ—

ଏ ଶୁଭ ସମାଗୁରର ଘୋଷଣା ନଗରର ଗୁରୁଆଡ଼େ ମୁଖରତ କରିଦିଅ । ପ୍ରଜାମନଙ୍କର ବଡ଼ ଆଦରର ଧନ ଅମିତାଭର ଆସନ ବିବାହ ବାର୍ତ୍ତା ପାଇ ସମସ୍ତଙ୍କର ପ୍ରାଣ ସ୍ଵର୍ଣ୍ଣ ହୋଇଉଠୁ ।

ହେଉଁ ବଥା ବଡ଼ କହୁ ଗୁଣ୍ଡଲେ ।

କ୍ଷମଣ:—

ଶ୍ରୀ ନିକୃତ୍ତିକିଶୋର ଦାସ ।

# ଯାତ୍ରିର ଅକ୍ରମ ଦାନ ।

ଶ୍ରୀ ଦେବେନ୍ଦ୍ରକୃପାର ସିଂହ ।

ସେନିଯାଅ, ସେନିଯାଅ; ତବ ସ୍ଵଜଟିକା ଅହେ ମୌନ କବି !  
ନିସ୍ତବ୍ଧ ଏ ଧୂସର ବାସରେ,  
ସରଯାଉ ଅନନ୍ଦତେ ତବ ଲାଳା ଖେଳା—ଧୂଷ୍ଣତାର ଛବି  
ବିଦାୟର ମଳନ ଧାସରେ ।  
ଅସିଥିଲ ଯେଉଁଦିନ ଗାତ୍ର ଧରସୁଷ୍ଟେ, ପ୍ରଥମ ପ୍ରଭାତେ  
ଭାସି ଭାସି ଯୌବନ-ତରଳେ  
ଖେଳିଲ ନିସ୍ତବ୍ଧେ ନାଚ ରାମ ସ୍ଵଜଦଣ୍ଡ ବେ ପୂର୍ବ ହାତେ  
ବାଳ ଭାଙ୍ଗି କରଣ ଉତ୍ସଳେ !  
ତବ ନିବ ପ୍ରତିଛବି-ଦରଶନେ ଭୟେ ବଳାକାମାଳିକା  
ଲୁଚିଗଲେ ନୀଳ ନରଃପତ୍ନୀ  
ତବ କାନ୍ତ ଧର ବନ୍ଧେ, ଚଞ୍ଚଳା ତଟିନୀ ସାତ-ଉଦ୍ଵାହିକା  
ଅଲକ୍ଷିଲ ପ୍ରେମେ ଅକପଟେ !  
ପଡ଼ିଥିଲ ବହା ତବ କାଦମ୍ବିନୀ-ରମ୍ଭା ଅସୀମ ପ୍ରାନ୍ତରେ  
ଚପଳାର ଚପଳ ବରଣେ  
ଅସୀମର ଶେଷେ ତବ ଆଗମନୀ ବାଣୀ ବାଜିଥିଲ ଥରେ  
ଭୟଧନୁ ଗଠିତ ତୋରଣେ !  
ତବ ପ୍ରେମ-ଲାଳା ଲାଗି ଶିଶୁର ବଦନେ ମାଣିହାରୀ-ରେଖା  
ଫୁଟିଉଠିଥିଲ ଅବିରତ,  
ଅମର ଛବିଟି ତବ ଶେଷ ସ୍ଫୁଟି ଲାଗି ହୋଇଥିଲ ଲେଖା  
ଦୂର ସାନ୍ଧ୍ୟ ବିଗନଲୟେ ସ୍ଵତଃ !  
ଝିଲି-ସ୍ଵନ-ମୁଖରତା ନମସ୍କ-କୁନ୍ତଳା ରଜନ-ସୁନ୍ଦରୀ,  
ପିନ୍ଧି କାନ୍ତ କୌମୁଦୀର ଭୂଷା,  
ଶିଶିରାଶ୍ରୁ-ଜଳେ ପ୍ଳାବି ଧରଣୀ ବରଳା, ପଡ଼ିଥିଲ ଝର  
ଗୁହଁ ତବ ଅଗମନୀ ଉଠା !  
ପ୍ରଥମ ପ୍ରେମିକ କର୍ଣ୍ଣୁ ବାଣୀକ୍ରମରେ ବ୍ୟଥାପୂର୍ଣ୍ଣ ତାନ  
ବ୍ୟାପନଲ ଅନନ୍ଦର ବେଶେ,  
କରୁଣ ଉଚ୍ଛ୍ଵାସ ତା'ର ତବ ଗୁପ୍ତ କର୍ଣ୍ଣେ ଅଭିନବ ବାନ  
ଦେଇଥିଲ ଅସମାପ୍ତ ବେଶେ !  
ଅସୀମ ଆବାସେ ତବ ଯାଅ ଏବେ କବି ! ନନ୍ଦନ-ପରଷା-  
ଫେଲ ସୁନ୍ଦରୀର ତୋରଣ—



ନେକ ବୃଦ୍ଧେ ସମାଦରେ; ହସ୍ତ ଠାର ବଳି,—ରକ୍ତରାଗ ଶିଖା-  
 ଦେଖାଇବ ଅସ୍ତର ଭୃବନ !  
 ସର ସନରା ଉତ୍ତରୀ ରଖିଥିବ ଗୁଣି ଦବ୍ୟ ପାରକାତ—  
 ଅମର୍ତ୍ତ୍ୟର ଅନନ୍ୟ ପୁମନ,  
 ଦେବେନ୍ଦ୍ର ମୌଳିଜହଣେ ମେନକା ରୁପସୀ, ଧର ରମ୍ଭାହାତ  
 ଶୁଣାଇବ ନୂପୁର ନିକୃଷ !  
 ବହୁସିବ ସୁଧା-ଧାର-ସମ କାମଧେନୁ-ନିଃସୂତ ନିର୍ଦ୍ଧର  
 ନ ଥିବ ହେ ମର୍ତ୍ତ୍ୟ ମରାଣକା,  
 ଗୋଲସିବ ଭ୍ରାନ୍ତ ମାୟା ଗ୍ରସ୍ତ ଯବନକା; ଦେଖିବ ସୁନ୍ଦର-  
 'ସତ୍ୟ ଶିବ ବ୍ୟକ୍ତ ପ୍ରହେଳିକା' !  
 ବରହ-ବଧୂର-ଡୋଳା ନତ ହେବ ସତଃ ଅଭିମାନ ନରେ  
 ଅସ୍ତ୍ରହେବ ମରଣର କଥା,  
 କାନନ ପଦ ମନ୍ତରେ ସୁଦୀର୍ଘ ଯାତନା ବୃତ୍ତସିବ ଧ'ରେ  
 ଶତାଦୀର ବ୍ୟାକୁଳତା ବ୍ୟଥା !  
 କହ ଏବେ କବି ! କେଉଁ ପ୍ରକୃ ପ୍ରୟାସର ଅନାଦି ସରଣି  
 ଅବଲମ୍ବି କାଳ ପାର୍ବତୀରେ,  
 ବାହୁଥିଲ ଜାଣିତସ୍ୟ ? ତେଣୁ ଶୁଭକ୍ଷଣେ ଦେଇ ବିବରଣୀ  
 ଯାବା କଲ ଦୂର ପରପାରେ !  
 ଦୂର ପ୍ରସ୍ତ ଗଗନର ମେଦୁର-ବରାଣେ ଚୂଡ଼ାସୁର ଶଣି  
 ଲେଖି ଶୀଘ୍ର ସୁମାନନ୍ଦୀ ଚିତା,  
 ମେଘାଇଛି ତାର ହୃଦ୍—, ହେ ସଦୂରବାସି !—ମଳନତା ମସୀ—  
 ଧୂମାୟିତ ଅଗତର ଚିତା !  
 କା'ର ଗୁପ୍ତ ହସ୍ତସୂତ-ଅଞ୍ଜଳି ନିବଦି, ବ୍ୟପିଛି ଦଗନ୍ଦେ  
 —ସିନ୍ଧୁ ଶାନ୍ତ ରକ୍ତ ରକ୍ଷି ଭାଗୀ  
 ଭଲାଞ୍ଜନପ୍ରଭ କା'ର ନିର୍ଲିପ୍ତ ଲେଚନ ଅତୁଗ୍ଧାନ ଅନ୍ଦେ  
 ବ୍ୟାପ୍ତ ଚରାଚର ଭାଷା ଲାଗି ?  
 ଦେଖ ହେ ପିପାସି ! ତବ ଶେଷ ଅଭିଯାନ-ନୟନ ରଞ୍ଜନ  
 ଶତାଦୀର ବିଫଳତା ଅଙ୍ଗେ  
 ମନ୍ଦାକିନୀ ଉପକଣ୍ଠେ ଧ୍ୟ ସ ଅଭିନୟ-ସମାପ୍ତି ବ୍ୟସନ  
 କ୍ରୀଡ଼ାରତ ବିକଟ ଭ୍ରୂରଙ୍ଗେ !  
 ଭୃଷ୍ଟ ଚନ୍ଦ୍ରାର ଗନ୍ତ ବିକ୍ରମ ପ୍ରତିଛବି ତବ ଅବସାନ  
 ବିବେକର ଯବନିକା ପରେ  
 ଯାତନା ବିଧୂସୀ-, ଶୁଣ ! —ଦେବଦୂତ-ଗୀତ-ଅନାବଳତାନ,  
 ମୃତ୍ୟୁ-ସ୍ଥାନ ଆବାହନ ସ୍ଵରେ ।



## ସୂତ୍ର ମତ ।

ଶ୍ରୀ ଜଗନ୍ନାଥ ଦାସ ।

ଧର୍ମ ଇତ୍ୟାଦି ଅଂକରନାର ଅନ୍ତର୍ ୧୦୭ ସରରେ ପଠିତ ବ୍ରହ୍ମସୂତ୍ର ସଂସ୍କର ।

କାଶ୍ୟପାୟ ମାନବ୍ ଅର୍ଥାତ୍ ରହସ୍ୟ ପ୍ରକାଶ ନାମକ ପାରସ୍ୟ ଗ୍ରନ୍ଥ ଶକ୍ତି କ ସୂତ୍ରମତର ପ୍ରାଚୀନ ଇତିହାସର ପ୍ରାମାଣିକ ପ୍ରସ୍ତୁତ । ‘ଅଲ୍ଲବନ୍ ଉତ୍ପାନ୍ ଅଲଜନ୍ନାସ ଅଲ ହଜଗାସ୍’ ଏହି ଗ୍ରନ୍ଥର ରଚୟିତା । ସେ ପଞ୍ଚମ ହଜରବର ଲୋକ, ଯେତେବେଳେ ସେ ସୁଲତାନ୍ ଜଲ ଲହାବା-ଠାରେ ବନ୍ଦୀ ହୋଇଥିଲେ, ସେତେବେଳେ ସେ ସୂତ୍ରୋକ୍ତ ଗ୍ରନ୍ଥଶକ୍ତି କ ରଚନା କରିଥିଲେ । ସେ ସୁଲି ସମ୍ପ୍ରଦାୟ ଭକ୍ତ ଥିଲେ, ତଥାପି ସେ ଅନ୍ୟାନ୍ୟ ସୂତ୍ରମାନଙ୍କ ପରି ପ୍ରଚଳିତ ମୁସଲମାନ-ଧର୍ମମତ ସହିତ ସୂତ୍ର-ଧର୍ମରହସ୍ୟର ସମନ୍ୱୟ ସାଧନର ଚେଷ୍ଟା କରିଛନ୍ତି । ତାହାଙ୍କ ପ୍ରସ୍ତୁତ ଧର୍ମ-ତତ୍ତ୍ୱରେ ଯଦିବ ନିକାଶ ମୁକ୍ତିର ଉଲ୍ଲେଖ ଅଛି ତଥାପି ସେ ବ୍ରହ୍ମାନ୍ତ ନିକାଶ ଥିଲେନାହିଁ ।

ଉତ୍ତର ସତ୍ତ୍ୱମଧ୍ୟରେ ମନୁଷ୍ୟର ସ୍ୱାତନ୍ତ୍ର୍ୟ ସମ୍ପୂର୍ଣ୍ଣ ବିଲୁପ୍ତ କରାଯାଇପାରେ ଏହି ମତ ବିରୁଦ୍ଧରେ ସେ ଦୃଢ଼ ଭାବରେ ଆପଣା ପ୍ରକାଶ କରିଛନ୍ତି । ସେ ଅଗ୍ନିରେ ଦଗ୍ଧ ହେବା ସହିତ ମୁକ୍ତିର ରୁଚନା କରିଛନ୍ତି । ଲୁହାକୁ ଯୋଡ଼ିଲେ ତାହା ଯେପରି ଉଦ୍ଧୃତ ହୁଏ ସେହିପରି ପ୍ରଭାବ

ଅଗ୍ନିର ଗୁଣ ଓ ସାଦୃଶ୍ୟ ଲାଭକରେ, ଅଥଚ ନିକର ସ୍ୱତନ୍ତ୍ର ସତ୍ତ୍ୱ ନଷ୍ଟ କରେନା—ମୁକ୍ତିଦ୍ୱାରା ମଧ୍ୟ ଆତ୍ମା ସେହିପରି ପରମାତ୍ମାଙ୍କ ସାଦୃଶ୍ୟପ୍ରାପ୍ତ ହୁଏ, କିନ୍ତୁ ଅପଣାର ସ୍ୱତ୍ତ୍ୱକୁ ବିଲୁପ୍ତ କରେନା । ସଙ୍ଗୀତ କାର୍ତ୍ତନାଦରେ ମଉତା ଓ ସ୍ତ୍ରୀ ପୁରୁଷ ପ୍ରଣୟ ବ୍ୟାଗ୍ରାଦକୁ ଆଧ୍ୟାତ୍ମିକ ରୂପକ ସ୍ୱରୂପ ବ୍ୟବହାର କରିବା ସମ୍ଭବରେ ସେ ବିଶେଷ ସାବଧାନ ଥିଲେ । ତାଙ୍କ ଗ୍ରନ୍ଥ ପାଠକଲେ ଜଣାଯାଏ ଯେ ତାହା ଦାର୍ଶନିକ ତତ୍ତ୍ୱ ଓ ବିଶ୍ୱରପ୍ରଧାନ ଗ୍ରନ୍ଥ । ଏହି ଗ୍ରନ୍ଥରେ ସୂତ୍ରମତର ଯେଉଁପ୍ରକାର ବ୍ୟାଖ୍ୟା କରାହୋଇଛି, ତାହା ସହିତ ସନାତନ ଇସ୍ଲାମ ଧର୍ମମତର ସମ୍ପୂର୍ଣ୍ଣ ସଙ୍ଗତ ଅଛି ଏ କଥା କୌଣସି ପ୍ରକାରେ କୁହାଯାଇ ନ ପାରେ ।

ଏହି ଗ୍ରନ୍ଥରେ “ସୂତ୍ର-ସମ୍ପ୍ରଦାୟଗୁଡ଼ିକର ଭିନ୍ନ ଭିନ୍ନ ମତ” ଶୀର୍ଷକ ଚତୁର୍ଦ୍ଦଶତମ ଅଧ୍ୟାୟଟି ବିଶେଷ ଭାବରେ ଉଲ୍ଲେଖନୀୟ । ଏଥିରେ ଗ୍ରନ୍ଥକାର ସୂତ୍ର-ମାନଙ୍କର ଦ୍ୱାଦଶଟି ଶାଖାର ବିଶେଷ ମତଗୁଡ଼ିକର ବର୍ଣ୍ଣନା କରିଛନ୍ତି । ଏମାନଙ୍କ ମଧ୍ୟରୁ ଦଶଟିକୁ ସେ ପ୍ରଣାସାଯୋଗ୍ୟ କହିଛନ୍ତି ଓ ଅପର ଦୁଇଟିକୁ ଧର୍ମବିରୁଦ୍ଧ

ବୋଲି ନିନ୍ଦା କରନ୍ତି । ଦକ୍ଷିଣ ପ୍ରଶଂସିତ ଶାଖାର ମତ ଏକ, କେବଳ ସେମାନଙ୍କ ସାଧନା ସ୍ୱତନ୍ତ୍ର । ସୂର୍ଯ୍ୟଚନ୍ଦ୍ର ପ୍ରଶଂସିତ ଶାଖା ଦକ୍ଷିଣ ମଧ୍ୟରୁ “ହାରିତ ଅଲ ମହାଶିବିକ” ଶାଖାଟିହିଁ ସର୍ବାପେକ୍ଷା ପ୍ରାଚୀନ । ଆଲ୍ ହଜଗାର କହନ୍ତି ‘ରବା’ ଅର୍ଥାତ୍ ଶିଖର ଇଚ୍ଛାରେ ଅସ୍ତ୍ର ସମ୍ପର୍କକୁ ମହାଶିବ ‘ହାଲ’ ବୋଲି ଗଣ୍ୟ କରନ୍ତି, ‘ମକାମ୍’ ବୋଲି ସ୍ୱୀକାର କରନ୍ତିନାହିଁ, ଏହାହିଁ ତାହାଙ୍କର ବିଶେଷତ୍ୱ ।

ସୂର୍ଯ୍ୟ ଧର୍ମରେ କାହାକୁ ‘ମକାମ’ ଓ କାହାକୁ ‘ହାଲ’ କହନ୍ତି ତାହା ନିମ୍ନରେ ବିଦ୍ରୁତହେଲା । ଶିଖରଙ୍କ ସହିତ ମିଳିତହେବା ପଥରେ ସାଧକକୁ ଯେଉଁ ଅବସ୍ଥା ମଧ୍ୟ ଦେଲିଯିବାକୁ ହୁଏ ତାହାର ଏକ ଏକ ଅବସ୍ଥାକୁ ଏକ ଏକ ‘ମକାମ୍’ କୁହାଯାଏ । ପ୍ରଥମ ଅନୁଭାବର ଅବସ୍ଥା, ଦ୍ୱିତୀୟ ଭାଗର ଅବସ୍ଥା, ତୃତୀୟ ଶିଖରଙ୍କଠାରେ ବିଶ୍ୱାସ ପୁସ୍ତକରେ ଅବସ୍ଥା ଇତ୍ୟାଦି ।

ଏହିସବୁ ଅବସ୍ଥା ନିଜର ଚେଷ୍ଟା ବା ସାଧନା ଦ୍ୱାରା ଲଭ୍ୟ । କିନ୍ତୁ ସେହି ବିଶେଷ ଦଶାକୁ ‘ହାଲ’ କୁହାଯାଏ ଯାହା ସାକ୍ଷାତ୍ ସମ୍ପର୍କରେ ଶିଖରଙ୍କଠାରୁ ମାନବାନୁଷ୍ଠାନରେ ଅବତୀର୍ଣ୍ଣ ହୁଏ ଏବଂ ମନୁଷ୍ୟର ଚେଷ୍ଟା ଯାହାକୁ ଅବତୀର୍ଣ୍ଣ ବା ପ୍ରତିଫଳ କରଣରେ ନା—ଅର୍ଥାତ୍ ଶିଖରନୁଗ୍ରହ ବା କୃପା ବୋଲି ଯାହା ଆମେ ଜାଣୁ, ଏହା ଏକପ୍ରକାର ଶିଖର ପ୍ରେରିତ (inspired) ଅପାର୍ଥିବ ଅନନ୍ଦ, ଏହାର ଅବତୀର୍ଣ୍ଣକରେ ମନୁଷ୍ୟର ଅହଂ ଚୈତନ୍ୟ ସମ୍ପୂର୍ଣ୍ଣଭାବରେ ବିଲୁପ୍ତହୁଏ । ଅନ୍ୟ ସୂର୍ଯ୍ୟ ଗୁରୁମାନେ କହନ୍ତି ଏହି ‘ହାଲ’ ଗୋଟିଏ ସ୍ଥାୟୀ ଦଶା କିନ୍ତୁ ‘ମହାଶିବ’ ତାହା ସ୍ୱୀକାର କରନ୍ତିନାହିଁ ଏବଂ ସେ କହନ୍ତି ଯେତେବେଳେଯାଏ ଏହି ‘ହାଲ’ ଅଭ୍ୟସ୍ତ ଓ ନିତ୍ୟ ହୋଇ ନ ଯାଏ ତେତେବେଳେଯାଏ ଏହାର ଗୌରବ ଅଧିକ ନୁହେଁ ।

କାସ୍ୟପାୟ ଶାଖାଟି ‘ମଲମତ୍ତ’ ମତ ନିମନ୍ତେ ପ୍ରସିଦ୍ଧ । ଏହି ମତର ନାମାନୁସାରେ ଏହି ମତାନୁବର୍ତ୍ତୀମାନଙ୍କୁ ‘ମଲମତ୍ତ’ କହାହୁଏ । ‘ମଲମତ୍ତ’ ଶବ୍ଦର ଅର୍ଥ ‘ନିନ୍ଦା’ କେହି ଜଣେ ସାଧୁ ବ୍ୟକ୍ତି ଯେତେବେଳେ ଏ ପ୍ରକାର କାର୍ଯ୍ୟ କରନ୍ତି, ସେ ତାହାଙ୍କ କାର୍ଯ୍ୟର ଉଦ୍ଦେଶ୍ୟ ରୁହିଁ

ନ ପାଇ ଲୋକେ ତାହାଙ୍କ ନିନ୍ଦା କରନ୍ତି, ସୂର୍ଯ୍ୟମାନଙ୍କ ମତରେ ତାହାକୁହିଁ ‘ମଲମତ୍ତ’ କହନ୍ତି । ପ୍ରତିବେଶୀ-ମାନଙ୍କ ନିକଟରୁ ଶ୍ରଦ୍ଧା ରକ୍ତ ପାଉଁ, ସାଧନା ଅଭିମାନର ପାପ ପଛେ ଡେଇଁ ଶର୍ଣ୍ଣକରେ ଏହି ଅଶଙ୍କାରେ ମଲମତ୍ତ ଇଚ୍ଛାପ୍ରଦକ ଏପରି ବିଧିବିଧିର କାର୍ଯ୍ୟ କରଥାଆନ୍ତି—ଯେଉଁଥିରେ ଲୋକଙ୍କ ମନ ତାଙ୍କ ଉପରେ ବିରକ୍ତ ହୋଇଯାଏ । ଏମାନଙ୍କ ମଧ୍ୟରେ କେହି କେହି ଏପରି ଅବସ୍ଥାରେ କୌଣସି ପ୍ରକାର ଯଥାର୍ଥ ଅଭିବ୍ୟକ୍ତି ନ କର ଏପରି କାମ କରନ୍ତି—ଯାହା ବାହାରକୁ ଦେଖିବାକୁ ଯେତେ ମନହେଉ ପଛକେ ବସ୍ତୁତଃ ଅନିମନ୍ତୀ ।

ତତ୍ତ୍ୱ ସୂତ୍ର ଓ ଜୁନୈଦା, ସୂର୍ଯ୍ୟ-ସମ୍ପ୍ରଦାୟର ଦୁଇ ବିଖ୍ୟାତ ଶାଖା । ଏମାନଙ୍କ ମଧ୍ୟରେ ଗୋଟିଏ ମତ ବିଶେଷ ଅଛି । ତତ୍ତ୍ୱସୂତ୍ରମାନେ କହନ୍ତି ଶିଖର-ପ୍ରେମରେ ଉନ୍ମତ୍ତ ହେବା ହିଁ ପ୍ରକୃତ ସିଦ୍ଧି, କାରଣ ପ୍ରଣାନ୍ତାତ୍ମାରେ ମନୁଷ୍ୟ ସମସ୍ତ ଗୁଣ ସମତା ଲଭିକରେ—ଏହି ସାମ୍ୟାବାସ୍ଥା ହିଁ ଜୀବ ଓ ଶିଖରଙ୍କ ମଧ୍ୟରେ ସମ୍ପାଦେୟା ଦୁର୍ବେଦ୍ୟ ଅବରଣ । ପରନ୍ତୁ ଦିବ୍ୟୋନ୍ନାଦ ଅବସ୍ଥାରେ ମନୁଷ୍ୟର ଅନ୍ୟ ସମସ୍ତ ଗୁଣ ଲୟପ୍ରାପ୍ତ ହୋଇ ବେତଳ ଦିବ୍ୟଗୁଣ ଗୁଚ୍ଚତ ଅବଶିଷ୍ଟ ରହେ । ଜୁନୈଦାମାନେ ଏହାର ଉତ୍ତର ଦିଅନ୍ତି—ମଉତା ଅପ୍ରମାଦବିରୁଦ୍ଧ, ଅପ୍ରମଉତାର ଶାନ୍ତଭବ ବ୍ୟତୀତ କେବେହେଁ ଶିଖରଙ୍କ ଯଥାର୍ଥ ସ୍ପନ୍ଦ ପ୍ରଭାବକୁ ହୁଏ ନା । ସେମାନେ କହନ୍ତି ଅକୀର୍ତ୍ତା କେବେ ପ୍ରକୃତର ମାୟାଜାଲରୁ ମନୁଷ୍ୟକୁ ମୁକ୍ତି ଦେଇପାରେ ନା;—ମୁକ୍ତ ହେବାକୁ ହେଲେ ସତ୍ୟକୁ ଜାଣିବା ପ୍ରୟୋଜନ, ଅପ୍ରମତ୍ତ ନହେଲେ ସତ୍ୟ ଜାଣିବା ସମ୍ଭବପରି ହୁଏନା ।

ଦୁର୍ଗଶାଖାର ମତର ବିଶେଷତ୍ୱ ‘ଭଥାର’ ଅର୍ଥାତ୍ ପକ୍ଷପାତ । ନିଜର ଉର୍ଦ୍ଧ୍ୱଦ୍ୟାଗକର ଅନ୍ୟପ୍ରତି ପକ୍ଷପାତ ଗୋଟିଏ କଥାରେ ପର୍ଯ୍ୟପରତା କୁଚ୍ଛ ସାଧନଦ୍ୱାରା ରିପୁମାନଙ୍କ ସହିତ ଅଧ୍ୟାତ୍ମିକ ସଂଗ୍ରାମ ପ୍ରତି ‘ସାଲସ’ ଶାଖା ବିଶେଷ ଭାବରେ କୋର ଦିଅନ୍ତି—ସେ ଉପବାସ ପୂଜା ଅର୍ଚନା ଇତ୍ୟାଦି । ଅଶ୍ୱନଗ୍ରହକୁ ଅନ୍ୟାନ୍ୟ ସମ୍ପ୍ରଦାୟମାନେ ଧ୍ୟାନ ଅବସ୍ଥା ଲାଭର ଗୌଣ ଉପାୟ ସ୍ୱରୂପ ଗଣ୍ୟ କରନ୍ତି, କିନ୍ତୁ ‘ସାଲଅଲ ରୁପାୟ’ ଏହାକୁହିଁ ମୂଖ୍ୟ

ଉପାୟ ବୋଲି ଜାଣନ୍ତି । ସେ କହନ୍ତି—ଶୁଣ୍ଠରକ ସହିତ ମିଳିତ ହେବା ପୂର୍ବରୁ ତାଙ୍କ ସେବା କାର୍ଯ୍ୟରେ କଠୋରତା ସ୍ଵୀକାର କରା ପ୍ରୟୋଜନ । ଶୁଣ୍ଠରକର ପ୍ରସାଦ-ଜନକ ଭାବରେ ସେବା ସୁସଂଯତ କରିବାର ଅବ୍ୟବହାର ପଳ ହେଉଛି — ତାହାଙ୍କ ସହିତ ମିଳନ । ଯେଉଁମାନେ କହନ୍ତି କେବଳ ମାତ୍ର ଶୁଣ୍ଠରକ ଅନୁଗ୍ରହ ବଳରେ ହିଁ ତାହାଙ୍କ ସହିତ ମିଳନ ସମ୍ଭବପର ହୁଏ, ସେମାନଙ୍କ ମତର ପ୍ରତିବାଦ କଲେବେଳେ ଏ ପଦ୍ଧତିର ବୃତ୍ତିମାନଙ୍କ ଦୃଷ୍ଟାନ୍ତ ଉଲ୍ଲେଖ କରିଛନ୍ତି । ଏହି ସବୁ ରୂପମାନେ ଅସ୍ଵ-ନିଗ୍ରହକୁ ଅବଶ୍ୟ କର୍ତ୍ତବ୍ୟ ବୋଲି ଶିକ୍ଷା ଦେଇଛନ୍ତି । କୁଛି ଦ୍ରୁତ ପାଳନଦ୍ଵାରାହିଁ ସମାଧିଲାଭ ଯଦି ସୁଗମ ନହୁଏ ତେବେ ବେଶ୍ଵ ବୃତ୍ତିମାନଙ୍କ ପ୍ରସ୍ତୁତ ବିଧି-ବ୍ୟବସ୍ଥାକୁ ବ୍ୟର୍ଥବୋଲି ଅଗ୍ରାହ୍ୟ କରିବାକୁ ହେବ ।

ସାଧୁତାର ବିଶେଷ ପ୍ରକୃତି ଓ ତାହାର ବିବିଧ ଅବସ୍ଥା ସୁରକ୍ଷା କଥିତ ଅତିପ୍ରାକୃତ ଘଟଣାର ପ୍ରାମାଣିକତା ଏବଂ ସାଧୁମାନଙ୍କ ସହଜ ରୂପମାନଙ୍କର ଅଲୌକିକ କାର୍ଯ୍ୟର ପାର୍ଥକ୍ୟ ନେଇ ‘ହାକିମୀ’ ଶାଖା ବିଶେଷତ୍ଵରେ ଅଲୋଚନା କରିଛନ୍ତି । ସୂତ୍ରୀ-ସମ୍ପ୍ରଦାୟ ମଧ୍ୟରେ ସାଧୁ-ଶାସନଚକ୍ର ନାମକ ଯେ ଗୋଟିଏ ବିଷୟ ମତ ପ୍ରଚଳିତ ଅଛି, “ମହମ୍ମଦ ବିନ ଅଲ୍ ଅଲ୍ ହାକିମ” ହିଁ ସବୁପ୍ରଥମେ ତାହାକୁ ପଞ୍ଜିତ କରି ପ୍ରକାଶ କରିଥିଲେ । ସେ କହନ୍ତି ଏହି ସାଧୁତାକୁ କର୍ତ୍ତୃକର୍ତ୍ତ୍ତ୍ଵ ସମସ୍ତ ଜଗତର ବ୍ୟବସ୍ଥା ରକ୍ଷିତ ହେଉଅଛି । ତାହାଙ୍କ ମତରେ ବୃତ୍ତିମାନେ ଯେପରି ରଗତରୁକ୍ଷୟରୁ ସମସ୍ତ ପାପରୁ ମୁକ୍ତ, ସାଧୁମାନେ ସେପରି ନୁହନ୍ତି—ସେମାନଙ୍କୁ କେବଳ ମାତ୍ର ସାଧୁଧର୍ମର ବିଶେଷତରଣ ଅର୍ଥାତ୍ ଅବ୍ୟସ୍ତତାରୁ ରଗତରୁ ବିଶେଷତ୍ଵରେ ରକ୍ଷା କରିଛି । ମହାଶିବ ଓ କୃତ୍ତିବୀମାନଙ୍କର ଏହିମତ । ଅନ୍ୟମାନେ କହନ୍ତି—ଶୁଣ୍ଠରକ ଅଦେଶ ପାଳନହିଁ ସାଧୁତାର ଲକ୍ଷଣ, ଅତଏବ ମହାପାପ ମାଟେହିଁ ସେ ଅଦେଶ ଲବନ, ଏବଂ ସେହି ଅପରାଧରୁ ସାଧୁପଦରୁ ବିଚ୍ୟୁତ ଘଟେ ।

ଅଉ ତନୋଟି ଶାଖା କଥା ବାକ ଅଛି । ସେମାନଙ୍କ ନାମ ଖର୍ବତ, ଖର୍ବତୀ ଏବଂ ସମ୍ଭା । ଖର୍ବଜମାନଙ୍କର

ପ୍ରଧାନ ମତ ‘ଲୟ ଓ ସ୍ଥିତି’ ଖର୍ବତୀମାନଙ୍କର ‘ଅନୁପସ୍ଥିତି’ ଓ ‘ଉପସ୍ଥିତି’ ଏବଂ ସମ୍ଭାମାନଙ୍କର ‘ମଳନ’ ଓ ‘ବିଛେଦ’ ।

ଖର୍ବଜ ମତର ଗୋଟିଏ ସଂକ୍ଷିପ୍ତ ବିବରଣ ଦେଇ ଏ ପ୍ରକରର ଉପସଂହାର କରାଯାଉଅଛି । ଅଲ୍ ଅଲ୍ ହାକିମ କହନ୍ତି—ଅଉ ସୈଦ୍ ଅଲ୍ ଖର୍ବଜହିଁ ‘ଲୟ ଓ ସ୍ଥିତି’ ତତ୍ତ୍ଵର ବ୍ୟାଖ୍ୟାକର୍ତ୍ତା । ଯେଉଁମାନେ ସାଧୁପଦର ଚରମ ଉତ୍କର୍ଷ ଲାଭକରି ‘ମକାମ ଓ ‘ହାଲ’ ଉପସ୍ଥ ଉତ୍ତୀର୍ଣ୍ଣ ହୋଇଛନ୍ତି ଓ ପରମଧନ ଲାଭ କରିଛନ୍ତି ସେମାନଙ୍କ ସମ୍ଭାରେହିଁ ‘ଲୟ’ ଓ ‘ସ୍ଥିତି’ ଏ ଦୁଇଟି ଶବ୍ଦ ପ୍ରୟୋଗ ହୋଇପାରେ । ତାଙ୍କ ମତରେ ଅସ୍ଥିର ଓ ବ୍ୟକ୍ତିତ୍ଵର ବିଲେପ ଅର୍ଥରେ ‘ଲୟ’ ଶବ୍ଦର ବ୍ୟବହାର ସଙ୍ଗତ ନୁହେଁ ଏବଂ ସ୍ଥିତି ବୋଲିଲେ ମଧ୍ୟ ପରମାତ୍ମାଙ୍କ ସହିତ ଜୀବାତ୍ମାଙ୍କ ଅଦେବ ସମ୍ଭା ଜଣାଯାଏ ନା । ‘ଫନା’ ଏବଂ ‘ବିକା’ ଅର୍ଥାତ୍ ‘ଲୟ’ ଓ ‘ସ୍ଥିତି’ ଜୀବରହିଁ ବିଶେଷ ଅବସ୍ଥା । ‘ଲୟ’ ବୋଲିଲେ ସମସ୍ତ ପ୍ରାକୃତିକ ବ୍ୟାପାରରୁ ଚିତ୍ତକୁର୍ତ୍ତ୍ଵ ସଂହରଣ ଏବଂ ସ୍ଥିତି ବୋଲିଲେ ଶୁଣ୍ଠର ଚନ୍ଦ୍ରାରେ ଚିତ୍ତକୁର୍ତ୍ତ୍ଵି ନିତ୍ୟ ନିରାଶ୍ରୟ କର ରୁଣ୍ଡାଏ । ଅଉ ସୈଦ୍ ଅଲ୍ ଖର୍ବଜହିଁ ‘ଫନା’ ଶବ୍ଦର ବ୍ୟାଖ୍ୟା କଲେବେଳେ କହୁଛନ୍ତି “ ମାନବୀୟ ଦାନତାରେ ମରଣ ଓ ଦୈଶ୍ଵିକ ଧ୍ୟାନ ମଧ୍ୟରେହିଁ ଜୀବନ ସାଧନ - ଅର୍ଥାତ୍ ଏପରି ସମ୍ପୂର୍ଣ୍ଣତ୍ଵରେ ସମାଧି ଲାଭ ଯେଉଁଥିରେ ଶୁଣ୍ଠରକ ସେବନ ନିଜର କୌଣସି କର୍ମକୁ ଅଉ ନିଜର ବୋଲି ଅନୁଭବ କରି ନ ପାରିବୁ ସମସ୍ତ କର୍ମ ଶୁଣ୍ଠରକର ବୋଲି ଜାଣନ୍ତି—ଏହାକୁ ‘ଫନା’ ବୋଲିଯାଏ ।”

ଅନ୍ୟ ଏକ ମୁଖଲ୍ମାନ ଲେଖକ ସୂତ୍ରୀମତ ସମ୍ଭାରେ ଯାହା ଅଲୋଚନା କରିଛନ୍ତି ତାହାର କିମ୍ବଦନ୍ତୀ ଏ ପ୍ରକରର ପରଶିଷ୍ଟସ୍ଵରୂପ ନିମ୍ନରେ ସଂକଳିତ ହେଲା ।

କେହି କେହି ବିଶ୍ଵାସ କରନ୍ତି ସେ ସୂତ୍ରୀତନ୍ତ୍ର ଏକପ୍ରକାର ଅକ୍ଵେତକ । ଅର୍ଥାତ୍—ଜଗତ୍ ଶୁଣ୍ଠରକରେହିଁ ପ୍ରକାଶ ଏବଂ ସେଥିରେ ‘ଅବ୍ଦ’ ବା; ଜୀବର କୌଣସି ସ୍ଥାନ ନାହିଁ । କିନ୍ତୁ ଏ ଜୀବର ସତ୍ୟତା ସ୍ଵୀକାର

ନ କଲେ ଇସଲମ ଧର୍ମର ସମସ୍ତ ଏକାବେଳକେ ଭଞ୍ଜିତ ହୋଇ ରୁମିପାତ ହୋଇଯିବ । କାରଣ ହଜରତ ମହମ୍ମଦ ପୁନଃ ପୁନଃ ଅପଣାକୁ ରଗତାନଙ୍କ ଜୀବ ଓ ଦୂତ ବୋଲି ପ୍ରଭୃତ କରନ୍ତି । କୌଣସି ସୂତ୍ରୀ ଚିତ୍ତଜ୍ଞଙ୍କ ସମାଧି ଅବସ୍ଥାରେ ‘ମୁଁ ସତ୍ୟ !’ ‘ହେ ବରେଣ୍ୟ ମୋର ମହିମା କ ବିସ୍ତଳ !’ ଇତ୍ୟାଦି କହିଛନ୍ତି, ହଁ, କିନ୍ତୁ ତାହାର ଗଭୀର ଅର୍ଥ ସମ୍ବନ୍ଧରେ ଶୁଣି ସୋହାବ୍-ବାଦମୂଳକ ନୁହେଁ । ବସ୍ତୁତଃ ସୂତ୍ରୀମାନେ ଯେପରି ଈଶ୍ଵରଙ୍କର ବିଶ୍ଵାସୀ ଭାବ ସ୍ଵୀକାର କରନ୍ତି ସେହିପରି ତାହାଙ୍କର ବିଶ୍ଵରୂପକୁ ମଧ୍ୟ ବିଶ୍ଵାସ କରନ୍ତି । କୋରୀଣ୍ଡରେ ଅଛି “ ପ୍ରକୃତରେ ଈଶ୍ଵର ରୂପମାନଙ୍କୁ ଦେଖି ନ କର ଅଛନ୍ତି ” “ ତୁମ୍ଭେ ଯେଉଁ ସ୍ଥାନକୁ ଯାଅ ଯେଉଁ ସ୍ଥାନରେ ରହ, ଈଶ୍ଵର ତୁମ୍ଭ ସଙ୍ଗେ ସଙ୍ଗେ ଅଛନ୍ତି ” “ ଈଶ୍ଵର ପୂର୍ବରେ ଅଛନ୍ତି ପଶ୍ଚିମରେ ଅଛନ୍ତି ଯେଉଁ ଅଡକୁ ତୁମ୍ଭେ ମୁହଁ କର ସେଆଡ଼େ ତାଙ୍କର ମୁହଁ ଅଛି ” <ହି ପଦଗୁଡ଼ିକ ଈଶ୍ଵରଙ୍କର ବିଶ୍ଵାସୀ ଭାବ ପ୍ରକାଶକ । ପୁନଶ୍ଚ “ ସେ ତୁମ୍ଭ ନାଆଁ ଅପେକ୍ଷା ଆତ୍ମର ନିକଟରେ ଅଛନ୍ତି, ” “ ସେ ଏକାବେଳକେ ତୁମ୍ଭ ନିକଟ ମଧ୍ୟରେ ଅଛନ୍ତି କିନ୍ତୁ ତୁମ୍ଭେ ତାଙ୍କୁ ଦେଖିପାରୁ ନା ” ଇତ୍ୟାଦି ଶ୍ଳୋକରେ ଈଶ୍ଵରଙ୍କ ବିଶ୍ଵାନୁପ୍ରବିଷ୍ଟ ଭାବ ପ୍ରକାଶିତ ହୁଏ । ଇସଲମ ଧର୍ମ ଜୀବର ଯତ୍ନକୁ ସଫଳ ସ୍ଵୀକାର କରେ । ଏହି ଧର୍ମର ପ୍ରବର୍ତ୍ତକ ନିଜକୁ କେବେ ପୂର୍ଣ୍ଣ ସତ୍ୟ ବା ଈଶ୍ଵରଙ୍କ ଅବତାର ବୋଲି ଦାବୀ କରନାହାନ୍ତି । ଏକ ପରମେଶ୍ଵର ଭଲ ଅଉ କୌଣସି ଈଶ୍ଵର ନାହାନ୍ତି <ଏ ମହମ୍ମଦ ତାହାଙ୍କ ଜୀବ ଓ ଦୂତ ଏହାହିଁ ତାହାଙ୍କ ଧର୍ମର ମୂଳମନ୍ତ୍ର ।

ସୂତ୍ରୀ କବିମାନଙ୍କ କାବ୍ୟରୁ ଚିତ୍ତାନ୍ତାଏ ଯେ ସେମାନଙ୍କ ମତରେ ପରମ ପୁରୁଷଙ୍କ ଜ୍ଞାନ ମଧ୍ୟରେହିଁ ‘ ଅବତ ’ ବା ଜୀବର ସତ୍ୟତା ଚିତ୍ତ ବିରାଜିତ । କିନ୍ତୁ ତାହାର ପ୍ରକାଶ ନିତ୍ୟ ପରିବର୍ତ୍ତମାନ । ‘ ସତ୍ ’ ଅର୍ଥାତ୍

ଈଶ୍ଵରଙ୍କ ସ୍ଵରୂପ ନିତ୍ୟ ଅପରିବର୍ତ୍ତନୀୟ । ଜ୍ଞାନ, ଜ୍ୟୋତି, ସତ୍ତ୍ଵ ଏବଂ ପ୍ରକାଶ ଏହି ଗୁଣଗୁଣ ତାହାଙ୍କର ମୁଖ୍ୟ ଗୁଣ । ବାକ୍ୟ, ଶ୍ରୀକ୍ଷ୍ମ ଏବଂ ଦୃଷ୍ଟି ଏହି ତିନି ଗୁଣମଧ୍ୟ ଏଥିପରେ ଧରା ହୁଏ । ଏହି ସାତୋଟି ମୁଖ୍ୟ ଗୁଣ—ଏଥିରୁ ଅନ୍ୟାନ୍ୟ ଅସଂଖ୍ୟ ଗୁଣର ଉତ୍ତର । ତାଙ୍କ ସ୍ଵରୂପରେ ତାଙ୍କ ଗୁଣ ଅଶ୍ରୁତି ସ୍ଵରୂପ ଅପରିବର୍ତ୍ତନୀୟ । ଗୁଣ ମୁହୂର୍ତ୍ତେ ମୁହୂର୍ତ୍ତେ ପରିବର୍ତ୍ତନଶୀଳ । ଗୁଣରୁ ‘ ଇସ୍ମ ’ ଅର୍ଥାତ୍ ନାମର ଉତ୍ପତ୍ତି । ବାକ୍ୟ ଯାହାର ଗୁଣ, ବକ୍ତା ତାହାର ‘ ଇସ୍ମ ’ ଅର୍ଥାତ୍ ନାମ । ଜଗତ ଈଶ୍ଵରଙ୍କ ନାମରହିଁ ପ୍ରକାଶ । କିନ୍ତୁ ନାମ ( ଇସ୍ମ ) ରୂପ ( ରସ୍ମ ) ବ୍ୟତୀତ ପ୍ରକାଶ ପାଇ ପାରେ ନା । ଈଶ୍ଵରଙ୍କ ଜ୍ଞାନ ମଧ୍ୟରେ ଜୀବର ଯେଉଁ ରୂପ ଅଛି ତାହାହିଁ ରସ୍ମ । ଈଶ୍ଵର ଯେତେବେଳେ ଅପଣାକୁ ଦୟାମୟ ( ରହମ୍ ) ବୋଲି କାଶନ୍ତି, ତେତେବେଳେ, ସଙ୍ଗେ ସଙ୍ଗେ ଅପଣା ଜ୍ଞାନରେ ‘ ମହମ୍ମଦ ’ ଅର୍ଥାତ୍ ଦୟାର ପାତ୍ରର ସତ୍ୟତା ଉପଲବ୍ଧି କରନ୍ତି । ‘ ଦୟାମୟ ’ ନାମଟି ‘ ଦୟାପାତ୍ର ’ ନାମକ ରୂପ ସଂଯୋଗରେ ପ୍ରକାଶିତ । ଏହି ନାମ ଓ ରୂପ ମଧ୍ୟରେ କାଳର ଶଗମାକ ବ୍ୟବଧାନ ନାହିଁ ।

ଜୀବ ମୁକ୍ତି ସାଧନାଦ୍ଵାରା ନିଜ ଚିନ୍ତାମଧ୍ୟରେ ନିଜ ନାମ, ରୂପ କ୍ରମେ କ୍ରମେ ବିଲୁପ୍ତ କରୁ କରୁ ଉପରକୁ ଉଠେ—ଏହି ପ୍ରକାରରେ ସେ ନିଜର ବିଶେଷତ୍ଵ ବିଲୀନ କରନ୍ତି । କିନ୍ତୁ ଈଶ୍ଵରଙ୍କ ଜ୍ଞାନ ମଧ୍ୟରେ ପ୍ରତ୍ୟେକ ଜୀବର ଯେ ବିଶେଷତ୍ଵ ଅଛି ତାହା ନିତ୍ୟ, ତାହା ଜୀବର ସାଧନାଦ୍ଵାରା ବିଲୁପ୍ତ ହୋଇପାରେ ନା । ଏହିପ୍ରକାର ମୁକ୍ତି ସାଧନାରେ ଜୀବ ନିଜ ଆତ୍ମ ନିଜକୁ ଲୟ କରେ, କିନ୍ତୁ ଭଗବାନଙ୍କ ଅତ୍ତ ତାହାର ଲୟ ନାହିଁ—ସେଇଠାରେହିଁ ଈଶ୍ଵରଙ୍କ ମଧ୍ୟରେ ଜୀବ ନିଜର ବିଶ୍ଵାସ ନିତ୍ୟ ରୂପ ଲବ୍ଧ କର ମୁକ୍ତି ପ୍ରାପ୍ତ ହୁଏ । ସେହି ଅବସ୍ଥାରେ ମନୁଷ୍ୟ କହିପାରେ ଯେ, ମୁଁ ସତ୍ୟ !



ଏ କଳ୍ପଗଣି କେବଳ ପାଠକମାନଙ୍କ ପାଇଁ । ଚନ୍ଦ୍ରା-ପାଃ ଓ ଚନ୍ଦ୍ରା-ନିଜନ ଛଡ଼ା ସାହିତ୍ୟ ସିଦ୍ଧି, ଧୂରନ୍ଦରୀ, ଦର୍ଶନ, ନିଜନ, ଦାଣ୍ଡିନୀ ଅଦୃଶ୍ୟ କୌଶଳି କଣ୍ଠପୁରେ ପାଠକମାନଙ୍କର କିଛି ଛନ୍ଦବ୍ୟ ଥିଲେ ତାହା ସେ ଏଥିରେ ପ୍ରଶ୍ନ କରପାରିବୁ । ଗୋଟିଏ ସମ୍ପର୍କରେ ଯଦି ପ୍ରଶ୍ନ ଏବଂ ଉତ୍ତର ଦିଆଯାଏ ତାହାର ସଂକ୍ଷିପ୍ତ ସଂକ୍ଷେପରେ ଉତ୍ତର ପାଠକ ଦା ପ୍ରଶ୍ନାବଳୀମଣ୍ଡଳୀ ସାହାଯ୍ୟରେ ମିଳେ, ଉପଯୁକ୍ତ । ପ୍ରଶ୍ନ ଓ ଉତ୍ତରମାନ ସଂକ୍ଷିପ୍ତ ହେବା ଦାହ୍ୟ । ନାମ ପ୍ରକାଶରେ ସାହାଯ୍ୟର ଅପରି ଏବଂ ସେଦିଆ ଅଗରୁ ଜଣାଇ ଦେ । ଏ କଳ୍ପଗଣ ଅଗ୍ରଣ ପାଠକମାନଙ୍କର ଏକ ମନେଇଶିବା ଉଚିତ ବ୍ୟବହାର ବା Encyclopaedia ର ଅଭାବ ପୂରଣ କରିବା ପାଇଁ ପଞ୍ଜିକାର ସାହାଯ୍ୟ । ସାଧାରଣ ପଦେକ-କରଣକଳ୍ପ, ଏହା ଶୁଦ୍ଧ ଚୋକ୍ଷମାତ୍ର । ଅନାବଶ୍ୟକ ବା ଅଦାଗର ପ୍ରଶ୍ନ ଏଥିରେ ଉପାସ୍ୟନାହିଁ, କିମ୍ବା ଗ୍ରାହକ ନ ହେଲେ ପ୍ରଶ୍ନ ବା ଉତ୍ତର ମଧ୍ୟ ପଞ୍ଜିକାରେ ଛାଡ଼ି ଦିଆଯାଏନାହିଁ । କୌଣସି ବ୍ୟସ୍ତ ବେଳ କ୍ରମାଗତ ବାବ ପ୍ରଠକାବ ପଞ୍ଜିକା ଅନ୍ୟମାନେ ଅଟମ ।

—ସଂପାଦକ—

### ଜିଜ୍ଞାସା

୧

ପୂର୍ବିକ ଅତୁରୁ ବନ୍ଧୁଗଣ ଗୁଡ଼ିକେ ଅତି ଅଗରେ କିଛି ସମୟ ପର୍ଯ୍ୟନ୍ତ ଗୋଟିଏ ଗୋଲ ବଳା ଉଲ ଦେଖାଯାଏ । ଏହାର ଅର୍ଥ କ'ଣ ?  
ରାଧାନାଥ ଷଡ଼ାଙ୍ଗୀ ।

୧୦

କଲଗୁଣ ଉତ୍ତର ଲକ୍ଷ୍ମୀ ପଣେ ସମ୍ଭବ କି ? ଯଦି ସମ୍ଭବ ତାହାର ଗୁଣଗୁଣା ଓ ମଠି ନିକଟର ଠିକଣା ଦିଅନ୍ତୁ କଲଗାଦେ ।  
କାଶ୍ୟେ ଶୁଣି ।

୧୧

କ୍ୟାନ୍ତ ଓ ମାର୍ଜୀତ କାନ୍ତ୍ୟ ଗ୍ରାଣୀମାନେ କି ବାରିଗରୁ ଅବକାର ମଧ୍ୟରେ ସୁଦ୍ଧା ଅନା ପାପରେ ସାତାବୁତ କରାଯାନ୍ତୁ; ମଧ୍ୟେ ବା ଦାହା କରପାରେ ନାହିଁ ବାହିଁ ?  
ନାରାୟଣ ପଣ୍ଡିନାୟକ, ଅନୁଗଳ ।

୧୨

ଗାତଗୋବନ୍ଦ-କାର ଲକ୍ଷ୍ମୀଦେବକ କମ୍ପୁଣୀ ଉତ୍ତରରେ କି ?  
ସବୁ ଉତ୍ତରରେ ଘୋରାଧାବ ଦେଇଁ ଗ୍ରାମରେ ଏବଂ ଦେଇଁ ଗଦାବୀରେ ।  
ଅନନ୍ତଚରଣ ପଣି ।

୧୩

ଶାନ୍ତବନେ କାଠ ଅପେକ୍ଷା କୁହା କିମ୍ବା ଧାତୁ ଧରାଧରମାନ ଦାତରୁ ଦେଖି ଅଗ୍ରା ସଙ୍ଗେ ବାହିଁ ?  
ଗୋପାଳ ବ୍ରହ୍ମ ।

୧୪

ଭରଗାୟ ପଞ୍ଚାତର 'ମାତ' ଓ 'ଗମକ' କାହାର କହନ୍ତ ?  
ଭାରତ ଛଡ଼ା ଅନ୍ୟାନ୍ୟ ଦେଶର ପଞ୍ଚାତରେ ଏହାର 'ମାତ' ନାହିଁ ବୋଲି ଶୁଣାଯାଏ—ଏବଂ ତେବେତୁର ପଞ୍ଚାତ, ଦେହୁ ଦିବାକର ଲେଖକେ ବାସନ୍ତ ଦେବ ।  
ଶିଖାର୍ଥୀ ।

୧୫

କୁଟାଇଲିକି ହୁଏତରେ 'ବିଅଣିକ' ଉତ୍ତରରେ ବାହିଁକି ପଦକ୍ରମକ ବୁଦ୍ଧାହିଁ ଅଧୁପ୍ରସ୍ତର ମୋର ଏ ପ୍ରଶ୍ନର ଦେହୁ ସବୁଭର ଦେବେ ।  
ଗଣପତି ପତି, ଗଞ୍ଜାମ



୧୭

ସଂସ୍ତବ ନିଧନ-ନିବାରଣ ସଂଗ୍ରହରେ ନାନାପ୍ରକାର ସୂକ୍ଷ୍ମ ବାହାସୀଅଣୁ, ଉଚ୍ଚପ୍ରସ୍ତର କେବଳ ମୋର ଲେକେକଟି ପ୍ରଦାନ ସପୋଲିକି ଉତ୍ତର ପ୍ରଦାନକରି ବ୍ୟକ୍ତ କରାବେ ।

(ପୁରୁଷ ଜନିତ ଥାଇ ଶ୍ଵାନ୍ତି ଉପାଗ କରୁଥିବା ପ୍ରଥା ଦ୍ରାହ୍ମଣ ବ୍ୟବସ୍ଥା 'ହିଁଦ୍ୟାବାର ନିବାରଣ ପ୍ରଦାନ' ଅନ୍ୟ ବର୍ଣ୍ଣମାନଙ୍କର ଅଣୁ । ପୁରୁଷ ମୃତ ହେଲେ ଶ୍ରୀ ମଧ୍ୟ ହିଁଦ୍ୟାବାର ନିବାରଣ କରୁଥାଏ, କିନ୍ତୁ ଦ୍ରାହ୍ମଣଙ୍କ ମଧ୍ୟରେ ଏ ପ୍ରଥା ଏ ପର୍ଯ୍ୟନ୍ତ ପ୍ରଚଳିତ ହୋଇନାହିଁ ।)

୧—ଦ୍ରାହ୍ମଣ କିମ୍ପା ନିଧନ ହେଲେ ମଧ୍ୟ ସେ ନିବାରଣ କରୁଥିବା ସ୍ଵାମୀର ଗୋଷ୍ଠୀଗୁଡ଼ିକା ହୋଇଥାଏ, ଏ ସେ କେଉଁ ପ୍ରଥା ଅନୁସାରେ ପୂଜା ସ୍ଵାମୀ ଗୋଷ୍ଠୀରୁ ବାହାରିଲେବେ ସେ ସେ ପଦାନ୍ତର ପ୍ରଦାନ କରନ୍ତ ?

୨—ହିଁଦ୍ୟାବାର ନିଧନ-ନିବାରଣ ନିବାରଣର ପ୍ରାଚୀନ କର୍ମକାଣ୍ଡ-ବର୍ଣ୍ଣକାବ୍ୟ ଅନୁସୂଚି ହୋଇଥିଲା, କି ଏବେ ନୂତନ ହୋଇ ଅନୁସୂଚି ହେବ ?

୩—ନିଧନ ବନ୍ଧନାହିଁ ସେ ପ୍ରଦାନ କରନ୍ତ ସେ ଉଚ୍ଚ ପ୍ରଶଂସକରେ ବର୍ଣ୍ଣକାବ୍ୟର ସୂକ୍ଷ୍ମ କରନ୍ତ କି ନାହିଁ ?

୪—ନିଧନ ବନ୍ଧନାହିଁ ପ୍ରଦାନ ପ୍ରଦାନରେ । ଚୈତ୍ଵିକ ପିଣ୍ଡଲି ଉପସ୍ଥିତି କି ନା ?

୫—ନୂତନବର୍ଣ୍ଣ ମଧ୍ୟରେ ହିଁଦ୍ୟା ସା ମଧ୍ୟ ପିଣ୍ଡଲି ଗୁଣନ ନୁହେଁ—ପ୍ରାହ୍ମଣର ହେବ ବା କପର ?

ଶ୍ରୀ ଗୋବିନ୍ଦଚନ୍ଦ୍ର, ହିଁଦ୍ୟାଠା କାବ୍ୟାପର୍ତ୍ତ  
ଶ୍ରୀ ଶ୍ରୀ କମ୍ପାନୀ—କଟକ ।

### ମାମାସା

୧

କାଳକ୍ରମରେ ଦାଳକାମାନଙ୍କ ଅପେକ୍ଷା ଅଧିକ କଳଗାଳା ହୁଅନ୍ତୁ କାହିଁକି—

ପ୍ରାଚୀନକାଳରୁ ଯେଉଁ ମାନଙ୍କ ରୂପରେ Dual Living ହେଉଥିଲା ତାହାକୁ ପ୍ରାଚୀନ ପରମ୍ପରାରେ ବୁଦ୍ଧି ଭାବର ମୂଳରେ Interdependence ମାନ ବ୍ୟବସ୍ଥା । ଗୋଟିଏ ଅନ୍ୟତର ପ୍ରାଚୀନ ବ୍ୟବସ୍ଥାରେକି କରପାରିବନାହିଁ ଏହାହିଁ Interdependence ମୂଳଭୂମି । ମନୁଷ୍ୟ ହେଉଥିବାକି ପଶୁପକ୍ଷୀ, ଚେଣୁ ପ୍ରାଣୀ ପ୍ରତ୍ୟେକ ଓ ପଶୁପକ୍ଷୀରୁ ରକ୍ଷଣାବେକ୍ଷଣପାଇଁ ସେ ପରମ୍ପରାରେ ଦୈନିକ ସାମାଜ୍ୟ ଦେଇ—ସା ସେତଦ୍ଵାରା ପୁରୁଷ ଉପରେ ସମ୍ପୂର୍ଣ୍ଣ ନିର୍ଭରକରେ—ପରଠର ଅନାବଶ୍ୟକ ସୂକ୍ଷ୍ମରେ ସା ଦେହରେ ପୁରୁଷ ଅପେକ୍ଷା କଲର ଅଧିକା ଦେବାପାଏ ।

ଉପେନ୍ଦ୍ର କିଶୋର ଦାସ ।

୧

କାଳକ୍ରମରେ ଦାଳକାମାନଙ୍କ ଅପେକ୍ଷା ଅଧିକ କଳଗାଳା ହୁଅନ୍ତୁ କାହିଁକି—

ସା ଅପେକ୍ଷା ପୁରୁଷ କାହିଁକି ଅଧିକ କଳଗାଳା ସକଥା ରହିବାରୁ ହେଲେ ମାନବର ଅଧିକ ଉଚ୍ଚତର ଅଧିକ ସୂକ୍ଷ୍ମଦେବା ପ୍ରୟୋଗ । ପୁରୁଷମାନଙ୍କର ପୁରୁଷମାନେ ପ୍ରାୟ ମୂଳପୁତ୍ର ଓ ବସନ୍ତର ଦାସ ବାଳାଚି-ବାଦ କରୁଥିଲେ । କାରଣ ବହି ଉଚ୍ଚତର ସେତେଦେଲେ ପୁରୁଷର

( Struggle for existence ) ଜୀବନ-ନିଗ୍ରହର ପ୍ରୟୋଗର ହେଉଥିଲା । ସେତେଦେଲେ ସମ୍ପ୍ରାଣ ପ୍ରତିଷ୍ଠାରେ ଅଧିକ ସମାଧାନ ଅପେକ୍ଷାକୃତ ସହଜତା କାର୍ଯ୍ୟମାନ ଶ୍ରୀ ଜାତକାଳରେ ନ୍ୟୁ ଥିଲା । ପ୍ରାକୃତର ଏହି ଅବସ୍ଥା ପୁରୁଷମାନଙ୍କେ ଗୁଣସହି ପୁରୁଷରୁ ଉତ୍ପତ୍ତିର ବଳଗାଳା ଓ ସା ଜାତିର ଅପେକ୍ଷାକୃତ ହୁଏକି କରୁଥିଲା ।

ଶ୍ରୀ ଗଜାନାଥର ହିଁଦ୍ୟା, ଛେଡ଼ିପଦା ।

୨

ହାତକଟା ସୁଦ୍ଧା—

ଅରୁଣ ଗୁଣନ ଦୋଷଗଣରେ ହାତକଟା ସୁଦ୍ଧା ହୁଡ଼ାଇରଣରେ ତାହା କେତେକ ପରମାଣରେ ଦୟା ହୁଏ । ତେଲିନୀ ଚନ୍ଦ୍ରମାନେ ସୁଦ୍ଧା ମାଳିକା ସୁଦ୍ଧା ତାହାକି ପ୍ରକାର ପାଣିରେ ହୁଡ଼ାଇ ବାମ କରନ୍ତ ସେଇ ହୁଡ଼ାଇ ପ୍ରୟୋଗ । ଏହି ପ୍ରକ୍ରିୟାହାସ ସୁଦ୍ଧା ଅପେକ୍ଷା ମଜୁରୁ ହୁଏ ବୋଲି ପ୍ରକାଶ ।

କିଶୋର ଦାସ ।

୩

ମଧ୍ୟାଳୟର ପ୍ରଦାନ—

କଡ଼ ରୁଚିତର ପ୍ରମ୍ । ପ୍ରମୁଖର ଅଧିକ ପରମ୍ପରା ମଧ୍ୟରେ ଅନେକ କଥା ଏକାଦେଲେକେ ଜାଣିବାକୁ ସୂକ୍ଷ୍ମହୁଏ । ତେବେ ସଂଗ୍ରହରେ ସେ ବ୍ୟବସ୍ଥାରେ ହୁଏ ଗୁଣ କଥା ଶୁଣିବାରେ ପ୍ରସାଦା ହେଉ । ପ୍ରକୃତ

କଥା କହୁକାରୁ ପଲେ ମ୍ୟାଲେରପାଲ ମେପର କଣ୍ଠ ଉଦ୍‌ବୁଦ୍ଧ ଦେଶୀୟ  
 ଉଷଧ ନାହିଁ, କାରଣ ଏ କୁର ଗୁରୁତ ପ୍ରଣରେ ଅଧୁନାକ । କବିସମ୍ମାନେ  
 ସଦୃଶ ଏହାକୁ 'କଷମକ୍ଷର' ଅନ୍ୟାଦେ ଏହାଟାଲି ନାନା 'ରସ'ର  
 ବ୍ୟବସ୍ଥା ବିଦ୍ୟାନ୍ତ ପ୍ରକୃତପକ୍ଷେ ସମସ୍ତେ ପ୍ରତ୍ୟକ୍ଷରେ ହେଉ ବା ପଦ୍ମ-  
 ଶରେ ହେଉ ବୁଲନାନଳର ଅଶ୍ୱେ ଦେହନ୍ତ । ମ୍ୟାଲେରପା ଉପରେ  
 ବୁଲନାନଳର ପ୍ରକୃତ ଅପରାମ । କିନ୍ତୁ ବୁଲନାନଳର ମ୍ୟାଲେରପା  
 ଚମନ ଗୁଣ ଥରେ ସୁଖା ଶବ୍ଦର ପକ୍ଷେ ଏହା ଅପବାଦ । ଶାଫ୍ଟ ଡେଣାର  
 ବହୁତ୍ୱ ଯେ କୌଣସି ପଦାର୍ଥ ଶବ୍ଦର ପକ୍ଷେ ଅପବାଦ, ଏକଥା  
 ବଚନ ଓ ଚତୁର୍ଦ୍ଧା ଚକ୍ରସମାନେ ମଧ୍ୟ ସ୍ୱୀକାର କରନ୍ତେ । ବୁଲ-  
 ନାନଳର ଉଦଗମ କରଣରେ କିନ୍ତୁ ସଙ୍ଗେ ସଙ୍ଗେ ଦେହ-ସଦ୍‌ର  
 ଅବୁଦ୍ଧ କଣ୍ଠ ଅନ୍ୟ ମଧ୍ୟ କଟର ସାହା ସେହିବୁ କୁରମୁକ୍ତି ହେବାପରେ  
 ସ୍ୱେଦିବାକୁ ଉଦ୍‌ହେ ।

ବିକ୍ରମସୂରୁ ଚକ୍ର-ଶାଃ ଯେପରି ତ୍ରୁ ଚିତ୍ତ ଉଦ୍‌ବିଗ୍ନ  
 ପଥରେ ମ୍ୟାଲେରପାଲ ସବୁଠାରୁ ଉଚ୍ଚ ଉଷଧ କଣ୍ଠ, ତାହା ନିସ୍ତେ  
 କର କହୁକାରୁ ହେଉ ଯେଉଁ ମୌ ପରେ 'ମକ୍ଷତ' ଗନ ନିକ ରଣ'  
 ମ୍ୟାଲେରପାଲ ନିକାରକ ନହେଲେ ସୁଖା ସବୁଠାରୁ ଉଚ୍ଚ ପ୍ର-  
 ଶେଷକ । ବିଶାଖାର ପିତ୍ତବା ଓ ମନାବରେ ଶୋଭିବା ଘଟି ମ୍ୟାଲେ-  
 ରପାନ୍ତ୍ର ଶାନମାନକରେ ସଦୃଶ ବାଧାପ୍ରାୟକ ହେବା ଉଚିତ ।  
 କାରଣ ଅମେଦକାରେ ଶୁଣାଯାଏ କେତେକ ବର୍ଷ ପୂର୍ବେ ବସୁର ମନା-  
 ଥିଲେ, ମ୍ୟାଲେରପା ମଧ୍ୟ ଥିଲେ । ଅନିକାଲ ପେଠାରେ ତେଜାବର  
 ସମଗ୍ର ମନକରୁ ଧ୍ୟାପ କରାଯାଇଛି, ଫଳରେ ସେ ଦେଶରେ ମ୍ୟାଲେ-  
 ରପା ମଧ୍ୟ କୁରୁର ଦେଶକାରୁ ମିଳେ ।

୪

ମ୍ୟାଲେରପାଲ ପ୍ରକାର—

ଡାକ୍ତର ବ୍ରୁ ( Brooke ) କହନ୍ତୁ—ଲୁଣ ମ୍ୟାଲେରପା କୁରର  
 ଗୋଟିଏ ଗ୍ରହଣ ଉଷଧ । ଏହା ଯେ ପର୍ଷିଣ ଅମେଦକାର ମ୍ୟାଲେରପା-  
 ଗ୍ରହ ଅନୁମାନକରେ ନିଚୁର୍ଦ୍ଧା ଥର ପଦ୍ମକାରୁ କୁରଦାର୍ପଣ ହେଉ-  
 ଅଛନ୍ତ । ସେ କହନ୍ତୁ ପର୍ଷିଣ ଅମେଦକାରେ କୁରୁ ପାଚନୁ ଓ ପକ୍ତୁ  
 ପ୍ରାୟ ପ୍ରକୃତରେ ବେଦକ ଲୁଗ ବ୍ୟବହାରକର ସେ ୨୪ ବର୍ଷା ମଧ୍ୟରେ  
 ଦେଶୀୟ ଦେଶମୁକ୍ତି କରଅଛନ୍ତ । ସେ କହନ୍ତୁ ଗଙ୍ଗାଲୁଣ ( Kitchen  
 Salt ) ଏକରୁ ବୁଲ ବୁମର ଅଧ୍ୟା ଉତ୍ତପଦେ ଅଳ୍ପ ନାୟଅଗ୍ନି  
 ( Brown ) ହେବା ପର୍ଯ୍ୟନ୍ତ ଗୁଣକ । ଗୋଟିଏ ଗୁଣରେ ଗରମ  
 କଲରେ ଏହି ଲୁଣ ପକାଇ ମିକାଇଗଲେ, ସକାଳେ ଶରୀରପକ୍ଷରେ

କୁର ନ ଥିବା ଦେଲେ ଗାଢ଼କ, ପରେ ୨୪ ବର୍ଷା ପର୍ଯ୍ୟନ୍ତ ଦେଶୀୟ କଣ୍ଠ  
 ଖାଇବାକୁ ଦେବନାହିଁ । ଏସ୍ତରେ ଦେଶୀ ଅଭେଦ୍ୟକର କରୁକ ।

ବାସ୍ତାନାଧି ଦ୍ଵିପାଠ, ମଣିକାଳ

୫

ଉଦ୍ଵାମାଗରୁ ପ୍ରତିବାଚ—

ଉଦ୍ଵାମାଗରୁ ପଦ୍ମକାରୁ ଅନେକ । ମେହରୁ ସବୁଠାରୁ  
 ସବୁକ ଓ ବାସ୍ୟକାରୁ କେତୋଟି ହୁଅଗଲ—

୧ । ଉଦ୍ଵାମାଗରେ ସଦ୍‌ ଅମରୁକ ଓ ମଲର କାଠିକ୍ୟ ଥାଏ  
 ଦେବଦ ବ୍ୟାଗବଲ ପୋତାରେ ବୁଡ଼ି ମିଶାଇ ଶାନ୍ଦକାରୁ ଦେବ ।

୨ । ଅଧ୍ଵ ନାମୁ ଓ ଅଁକାଳ ବୋମନପକ୍ଷ ସମନ ଗୁଣରେ ଏହି  
 ପେଶେକର ତହାର ରସ ମଧୁ ଓ ଉଗ୍ରହୃଦ୍‌ ଅଧ୍ୟ ନରେ ସେନକଲେ  
 ଉଦ୍ଵାମାଗରୁ ପ୍ରମାନିତ ହୁଏ ।

୩ । ଉଦ୍ଵାମାଗରୁ, ଉଦ୍ଵାମାଗରୁ, ଉଦ୍ଵାର୍ଗ, ଅଧ୍ୟୋଗ ଉଦ୍ଵାର୍ଗ ଓ  
 ଉଦ୍ଵାମାଗରୁ ଶ୍ଵେତର ପିତ୍ତାକାରୁ ପକ୍ଷରେ ରସ ଅଦ୍ଵିରେ  
 ଶାବକର ଦନହେଲେ ଚର୍ମରେ କାଠିକ୍ୟ ବୋଲି ପିଲେ ଅଧ୍ୟ  
 ଉଦ୍ଵାମାଗରୁ ପାସ୍ୟ ହୋଇଥାଏ ।

ଧନଞ୍ଜୟ କବିରତ୍ନ ଶାସ୍ତ୍ରୀ, ବାଟ-ଗୌ

୬

ରୁଦ୍‌ସଦ୍‌କା ଷଠୀ—

ନିଗଦ ୨ ଭାଗ, ଗନ୍ଧକ ୧ ଭାଗ ଓ କୁଦ୍‌ରୁ ୧ ଭାଗ ଅଧ୍ୟ  
 କଲରେ ମିକାଇ, ଲେହପର ହେଲେ ସେଥିରେ ରୁଦ୍‌ ନିଗଦ  
 ଯେଉଁ ଯ ଉପାରେ ।

ଗୌରୀଶ୍ୟାମ ଦାସ

୭

ବିପରୁ ଓ ଲିଥାର୍ଜ (Litharge) ସମ ପରମାଗରେ ମିଶାଇଲେ  
 ରୁଦ୍‌ରୁ କୁଦ୍‌ ଯେଉଁକାରୁ ଉଦ୍‌ବୁଦ୍ଧ ଅଠା ପ୍ରକୃତ ହୁଏ ।

କଲେକ ଗୁଣ

୮

G. R. I. ର ଅର୍ଥ Gorgie Regii Indica ଏହା ଦଟ୍‌ର,  
 ରାଂସଲ କଥା କୁହେ । ଅର୍ଥ George Ruler of India

ଗୋଲ୍‌କେନାଥ ମହାପାତ୍ର



## ବିଦୁଳା ଦେବୀ ।

ଶ୍ରୀ ଜଗନ୍ନାଥ ସିଂହ ।

ନ ଜାଗିଲେ ସବୁ ଭାରତ-ରମଣୀ  
 ଜାଗିବନାହିଁ ଏ ଭାରତ ପୁଣି  
 ଜାଗ ମାତା ଜାଗ କନ୍ୟା ବା ଭଗିନୀ  
 ସୁଅ ବାରକାୟା ବାରପ୍ରସବିନୀ  
 ସୁନ୍ଦର ଦୁର୍ଗା ସେବେ ଯଥା ଅଜନନୀ  
 ଶୁଣାଅ ସନ୍ତାନେ ବିକ୍ରମ-କାହାଣୀ  
 ବାର ଶୁଣ ଚାଆ ବାର କର୍ତ୍ତବ୍ୟାଣୀ  
 ବାର ଗଣେ ନାଚଉଁ ତା ଧମକ  
 ନ ଜଲେ ଏ ଭୂତ ଭାରତ-ଜନନୀ  
 ଜାଗିବନାହିଁ ଏ ଭାରତ-ବାଣୀ ।

ସୁଦ୍ଧ ଲକ୍ଷ୍ମୀ ରଞ୍ଜଣୀମାନେ ! କେତେକାଳ ଅନ୍ତଃସୁର  
 ଅଜ୍ଞାନ ଅନ୍ଧାରପୂର୍ଣ୍ଣ ରହିଥିବ କେତେକାଳ ଅନ୍ତଃ-  
 ସୁରରେ ଅଲମ୍ପୀ ବାସ କରିଥିବ କେତେକାଳ  
 ଅନ୍ତଃସୁରମାନ ଅବର୍ଜନାରେ ପୂର୍ଣ୍ଣ ଥିବ ? କେତେକାଳ  
 ଉପନାଶ ପଛ ଅନ୍ତଃସୁର ଅଲଙ୍କାର ହୋଇ ରହି-  
 ଥିବ କେତେକାଳ ଅଲସ୍ୟରେ କାଳ କାଟିବ ?  
 କେତେକାଳ ପିଲାଙ୍କ ଗୋଲବସର କରି ବାଲି ତାଙ୍କ  
 ନାବନ ମାଧ କରିବ ? କେତେକାଳ ଭୂତ ପ୍ରେତ କଥା  
 କହି ପିଲାଙ୍କ ଡରାଇ ଅଗାଧ ଭର୍ଷିବ ? କେତେକାଳ  
 ଅନ୍ଧାରପୂର୍ଣ୍ଣ ଗଣ୍ଡି କହି ପିଲାମାନଙ୍କ ମିଥ୍ୟାରେ  
 ଭୁଲାଇ ଭର୍ଷିବ ? ହେଲିରେ ବାରିସନ୍ତାନ କେବେ

ଜନ୍ମିବେନାହିଁ ? କୁମ୍ଭୀର ତଳରେ କାମାହାଣୀ ଗର୍ଭ  
 କେତେ ଦିନ ବରଷ କରେ ! ପିଲାମାନେ କଷ୍ଟହାଣୀ,  
 ମାତା ସେହି କୁମ୍ଭୀରର ତଳ । ମାତାମାନେ ଅତି ପିଲା-  
 କାଳୁ ଶିଶୁମାନଙ୍କୁ ଯେପରି ଶିକ୍ଷା ଦେବେ ସେମାନେ  
 ସେହିପରି ଗର୍ଭ ହୋଇଯିବେ । ମାତା ଯେପରି ଶିକ୍ଷାଦେବ  
 ପିଲାଙ୍କ ଭବିଷ୍ୟତ ଜୀବନ ସେହିପରି ହେବ । ମାତା ପୁତ୍ରର  
 ଧରମ ଗୁରୁ । ସୁଅ ଭଲ ଲୁଗା ଖଣ୍ଡେ ପିନ୍ଧିବ, ଆଉ  
 ଅଲଙ୍କାର ଲଗାଇବ, ଛାପକଣିଆ ହୋଇ ଦାଣ୍ଡକୁ  
 ବାହାରବ, ଥରକୁ ଥାଏଥର ଖାଇବ ଏସବୁ କାର୍ଯ୍ୟରେ  
 ମାତାମାନଙ୍କର ବେଶ୍ ମନ ଥାଏ । ସୁଅକୁ କିଏ ପଦେ  
 କହୁଲେ ପୁଅଟା ତଳମଟଳ କର ଯଜାଏ । ସୁଅ ଦିନେ  
 ବିଦେଶ ଗଲେ ମା ଅଖିରେ ଲୁହ ରହେନାହିଁ, ସୁଅ  
 ମୂର୍ଖ ହେଉ ପଛକେ ମାତାର କାନି ପଶନ୍ତୁରେ ଗଲଣ୍ଡା  
 ହୋଇଥିଲେ ମା ମନରେ ବଡ଼ ଅନନ୍ଦ । ଏସବୁ ଦିନ  
 ମାତାର କାର୍ଯ୍ୟ । ଏସବୁ ଗୋଲବସରଥ ବ୍ୟବହାର ଦ୍ଵାରା  
 ସୁଅମାନଙ୍କ ରହିବ କପର ହେଉଛି ମାତାମାନେ ଟିକିଏ  
 ଭାବି ଦେଖିଲ ?

“ଜାଣ କରଥାଏ ମାଉସ ଅନେ  
 ଗୋଡ଼ ନ ଯତ୍ରଇ ଯାଇକ ଅଗୋ ।”  
 ବର୍ତ୍ତମାନ ସୁଗରେ ଆମ ଦେଶର ରୁଦ୍ଧମାନେ ଏହି  
 ପ୍ରକାରର । ଯେତେ ଧମକ, ତମକ, ଗାଲ, ବୁରୁଡ଼,

ବାହାଦୁରୀ, କଥାଗୁରୁର ମାଲପକ ଅଗେ ଦେଖାଇ  
 ଅପଣା ବଜ୍ରପଣର ଟମକ ବଳାନ୍ତି । କିନ୍ତୁ କେହି ଶକ୍ତି  
 ଅସି ପହଞ୍ଚିଲେ ହେଁସ ଘୋଡ଼ାହୋଇ ଦାଣ୍ଡିତଲେ ଲୁଚନ୍ତି ।  
 ଅପଣାଠାରୁ ଭଲଶେଣୀର ଲୋକକ ଆଗେ ଯେତେ  
 ବାକଗୁରୁରୀ କରପାରନ୍ତି ସେମାନେ ଶଶି ବାସୁମାନଙ୍କ  
 ଧନ୍ୟ ଧନ୍ୟ କରନ୍ତି, ମନେକରନ୍ତି ବାସୁମାନଙ୍କର  
 କେତେ ବୁଦ୍ଧି ! କେତେ କଥା ଢାଙ୍କୁ ଜଣାଅଛି ! କିନ୍ତୁ  
 ବୁଝନ୍ତେ ଯେ ଏ ଗୁଡ଼ାକ ଅକାଳକୁଷ୍ମାଣ୍ଡ ସକଳାୟ ଧର୍ମବର-  
 ଠାରୁ ନିହାଳ । ତମେ ପୁତ୍ର ସନ୍ତାନମାନେ ଏହି କ୍ଷତ୍ରରେ  
 ଗଢ଼ାହେଉଛନ୍ତି । ଏଥିରେ ଦୋଷୀ କିଏ ? ଗୁଣୀ ଗଣନା-  
 ସମୟରେ ଯେଉଁ ପୁତ୍ର ନାମରେ ଗାର ପଡ଼େନାହିଁ  
 ସେ ପୁତ୍ର ମାତା ପୁତ୍ରବଜ୍ର ନୁହେଁ । ମାତା ଅଧିକୃତୀ  
 ହେବପଛକେ ଏପରି ସୁଅ ହେଉ ବୋଲି କାମନା କରବ-  
 ନାହିଁ । ଯେଉଁ ଦେଶରେ ଭ୍ରମ ଅକର୍ମ ନ କର୍ତ୍ତବ୍ୟ ପୁତ୍ର  
 ଜନ୍ମ ହେଉଥିଲେ ସେହି ଦେଶ ଅଜ୍ଞ ନିର୍ଦ୍ଦୟ, ନୀରସ,  
 ସନ୍ତାନ ଜନ୍ମକରି ଦେବଳ ଲୋକସଂଖ୍ୟା ବୃଦ୍ଧି କରବା  
 ଛଡ଼ା ଅଉ ଅଧିକ କ'ଣ କରୁଛି ! ଅଜ୍ଞ ମାତା ମନେ-  
 କରେ ପୁଅଟି ବସୁଥିଲେ ହେଲେ; ପୁଅ ଅଗରେ ଦିନ-  
 ସରଗରେ ମାତା ବୈକୁଣ୍ଠରେ ବସିବ; ପୁଅ ମୁଖାଗ୍ନି-  
 ଦେଲେ ମାତାକୁ ମୋଗ ମିଳିଲା । ଏହି ଚନ୍ଦ୍ରାକଳେ କ'ଣ  
 ମାତାର କର୍ତ୍ତବ୍ୟ ଶେଷ ହେଲା ? ଭରତରେ ବିଦୁଳା-  
 ଦେବୀଙ୍କପରି ମାତାଥିଲେ ଏବ ସଞ୍ଜସୁପରି ପୁଅ ଥିଲେ ।  
 ଅଜ୍ଞ ସେ ସୁଗ ନାହିଁ ମାତ୍ର ଭକ୍ତଦାସ ଅଛି, ପ୍ରାଚୀନ  
 ପୁତ୍ର ଅଛି । ଅଜ୍ଞ ମହାଭରତ ଘରେ ଘରେ  
 ପାଠ ହେଉଛି । ମହାଭରତରେ ଯାହା ଲେଖାଅଛି ସେ  
 ସବୁ କେବଳ କବିକଲ୍ୟାଣ ନୁହେଁ । ସେ ସବୁ ସତ୍ୟ-  
 ବତ୍ତଣୀ । ପଛକୁ ବୁଦ୍ଧି, ଆମଘରେ କ'ଣ ପୁରୁଣା ଜନିତ  
 ଅଛି, ଅପଣାକୁ ପୁରୁଣାଛନ୍ଦରେ ତାଳ । ପୁରୁଣା ଲୋକଙ୍କ  
 ଚରଣକୁ ଅନୁକରଣ କର । ଅଜ୍ଞଅଥିଲେ ପକାଇବଅ,  
 ପାର ବାଛି ରଖ । ନୁଆଛନ୍ଦରେ ତାଳିହୋଇ ମସୂରପୁଣ୍ଡ ଧର୍ମ  
 କାଳ ଦୁଧନାହିଁ । ବିଷୁରୁଛ ସାହାବାଣୀକ ପରି ଲାଗାପଟା  
 ପିଲ ପରଦାଖୋଇ ଦାଣ୍ଡରେ ବୁଲିଲେ ଦେଶ ସର୍ତ୍ତକୁ  
 ଉଠିଯିବ ? ବିଷୁରୁଛ ସ୍ତ୍ରୀ ସୁଧୀନିତା ପାଇଲେ ଭରତ  
 ବୈକୁଣ୍ଠକୁ ଯିବ ? ବିଷୁରୁଛ ଉପନ୍ୟାସ ପଢ଼ି ବୋଲିରେ

ଶୋଇ ଗୁହଣୀ ହେବ ? ବିଷୁରୁଛ ବଧବା ବିବାହହେଲେ  
 ଗୁହ ସର୍ତ୍ତରେ ପରଶତ ହେବ ? ବିଷୁରୁଛ ସୁବର୍ଣ୍ଣ-  
 ଅଳଙ୍କାରରେ ଦେହ ହସରକରି ବନ୍ଦ୍ୟା ଦେଖାଇବ ?  
 ବିଷୁରୁଛ ଦାଣ୍ଡିଶାଳକୁ ଗଲେ ଲୁଗାରେ କଳାଲଗି  
 ଅଲଗା ହୋଇଯିବ ? ବିଷୁରୁଛ ସନ୍ତାନପାଳନା କାର୍ଯ୍ୟ-  
 ଧାରୀ ହାତେଦେଇ, ପୂଜାହାରକି ମମତାପତ୍ର ଦେଇ  
 ଭରତ ଉଦାରକରିବ ? ଏପରି ନାନାନ୍ତୋ ମନରେ-  
 ଖେଳୁଛି । ନୂତନ ସତ୍ୟତା କେତେ ଭୋଗ ଅଣି ଅମ  
 ପୁରୁଷ ସ୍ତ୍ରୀ ଉତ୍ତମୂଳ ଭରତେ ପ୍ରବେଶ କରାଇ ଦେଲଣି !  
 ଭଦ୍ରଶୀମାନେ ମୋ କଥା ଶୁଣି ମୁହଁମେତ ହେବନାହିଁ ।  
 ମନରେ ନନ୍ଦାକର, ଭାବି ଦେଖ, ଅମେ କେଉଁଠୁ ଅସି  
 କେଉଁଠି ଠିଅ ହେଲେଣି ! ଏହିକଥା ବୁଝାଇ ଦେବା-  
 ପାଇଁ ଅଜ୍ଞ ଉତ୍ତମାନଙ୍କୁ ବିଦୁଳାଦେବୀ ଚରତ କହିବି ।  
 ବିଦୁଳାକଥା ଶୁଣ; ସେ ଉତ୍ତମାନଙ୍କ ପରି ଜଣେ ହିନ୍ଦୁ ସ୍ତ୍ରୀ ।  
 ଅଜ୍ଞ ସୁଶୀଳରେ ଭାବନାମା—ମହାଭରତ ଉଦ୍ଘୋଗ  
 ପଦରେ ଲେଖାଅଛି । ଯେତେବନ ହିନ୍ଦୁଜାତିର ଚିତ୍ତପ୍ତବ,  
 ଯେତେବନ ପର୍ଯ୍ୟନ୍ତ ମହାଭରତର ନାମ ଏ ପୁତ୍ରଗରୁ  
 ଲେଖି ନ ହେବ, ତେତେବନ ବିଦୁଳାର କର୍ତ୍ତୃ-କାହାଣୀ  
 ଲୋକେ ଗାଉଥିବେ । ଜୀବନ ମରଣ କିଛି ନୁହେଁ—  
 ସମାନ । କର୍ତ୍ତୃ ମନସ୍ୟକୁ ବଞ୍ଚାଇରଖେ । ଯଶସ୍ତାନ-  
 ଲୋକ ମରେ । ଜନ୍ମହେଲେ ମରଣ ନାହିଁ ନି ଧ୍ରୁବ  
 ସତ୍ୟ ? ସ୍ତ୍ରୀ ଭଗବାନ ମୂର୍ଖ ହାତରୁ ରଖିପାରିବେ-  
 ନାହିଁ । “ମର୍ତ୍ତ୍ୟ ମଣ୍ଡଳେ ଦେହବହୁ, ଦେବତା ହୋଇଲେ  
 ମରଇ” ମାତ୍ର ବିଦୁଳା ଅଜ୍ଞପର୍ଯ୍ୟନ୍ତ ବଞ୍ଚୁଛି । ଅଜ୍ଞ  
 ଘରେ ଘରେ ତା ଚରଣ ପାଠ କରାଉଛନ୍ତି । କି ଅଭୂତ  
 ଚରଣ ! ମାତାର ସୁଖପ୍ରଭ କି ଡୋଠର ଅଦେଶ !!  
 ପ୍ରତ୍ୟେକ ମାତାର ଏପରି ହୃଦୟ ନୁହେଲେ ଏ ଭରତ  
 ବା ଭଲଜ୍ଞ ଜାଗ୍ରତ ହେବନାହିଁ ।

ଜାଣିଧିବ ମହାଭରତର ଯୁକ୍ତ କାହିଁକି ହେଲା ।  
 ଦୁର୍ଯ୍ୟୋଧନ ପାଣ୍ଡବମାନଙ୍କୁ ଭାଗ ଦେଲାନାହିଁ । କ୍ରୋଧରେ  
 ପଣାଖେଳି ସେମାନଙ୍କ ଭଜ୍ୟନ ସମ୍ପତ୍ତି ଠକିକରି ନେଇ-  
 ଥିଲା । ଶ୍ରୀକୃଷ୍ଣ ପ୍ରଥମେ ଭଲଲୋକ କଲେ, ଦୁର୍ଯ୍ୟୋଧନକୁ  
 କହିଲେ—ପାଣ୍ଡବଙ୍କୁ ପାଞ୍ଚଖଣ୍ଡ ଗ୍ରାମଦେଇ ଅଭିଷେକ  
 ଭୋଗକର । ଦୁର୍ଯ୍ୟୋଧନ ମାନିଲାନାହିଁ, କହିଲା ବିନା-

ଯୁଦ୍ଧରେ ସୂଚ୍ୟଗ୍ରରେ ଅଗ୍ନେ ଦେବନାହିଁ । ଏ ଅନ୍ୟାୟ କଥାରେ କି ଧର୍ମସହିବ ! ତେଣୁ ଯୁଦ୍ଧଦେବାର ଠିକଣା ହେଲା । ଦୁଇପକ୍ଷ ଯେ ଯାହାର ଆୟୋଜନ କଲେ । ଦିନେ ଶ୍ରୀକୃଷ୍ଣ କୁନ୍ତୀଙ୍କ ନିକଟକୁ ଗଲେ, କୁନ୍ତୀ କିଏ ଜାଣନ୍ତିକି ? ପଞ୍ଚପାଣ୍ଡବଙ୍କ ମାତା । ଶ୍ରୀକୃଷ୍ଣ କୁନ୍ତୀଙ୍କ କହିଲେ “ ଦୁର୍ଯ୍ୟୋଧନ ରଥା କରିବାକୁ ମଜ୍ଜିଲାନାହିଁ । ଯୁଦ୍ଧଦେବ । ତୁମ୍ଭର ଏ ବିଷୟରେ କିଣ କହବାର ଅଛି କିଏ ମୁଁ ଯାଇ ପାଶୁଛି କହିବି । ”

କୁନ୍ତୀ—କେଶବ ! ରାଜା ମୁଧୁଷ୍ଟିରକୁ ନିନ୍ଦିତ ପ୍ରତିଜ୍ଞା ଦେଖି କରବେନାହିଁ । ଏ ଅନ୍ୟାୟର ପ୍ରତିକାର ନ କଲେ ତାଙ୍କର ପ୍ରଜାପାଳନ ଧର୍ମ ନଷ୍ଟହେବ । ସତ୍ୟ ଧର୍ମ ପ୍ରଜାପାଳନ କରିବା । ଭୀଷଣୁଣ୍ଡି ଅବଲମ୍ବନ ସତ୍ୟ ପକ୍ଷରେ ସୁଦର ନୁହେଁ । ଅପଣା ବାହୁବଳ—ସତ୍ୟସୂର ପ୍ରଧାନ ବଳ । ତୁଳ ବଳରେ ସତ୍ୟରକ୍ଷା କରିବା ସତ୍ୟସୂର ଧର୍ମ । ରାଜଧର୍ମ ଅନୁସାରେ ଯୁଦ୍ଧକର, ପିତୃ ପିତାମହଙ୍କ ନାମ ଲେପ କରିନାହିଁ ଏକ ନିଜେ କ୍ଷୀଣପୁଣ୍ୟ ହୋଇ ନରକକୁ ଯାଆନାହିଁ । ହେ କେଶବ ! ମୁଁ ଏଠାରେ ବିଦୁଳା ସଞ୍ଜୟ ପନ୍ଥାଦ କହୁଛି ଶୁଣ । ଶୁଣିବା ପରେ ଯାହା ଉଚିତ ମନେକରୁଛ କର ।

ପୁରାକାଳରେ ଜଣେ ସତ୍ୟସୂର ମନଶୀ ଥିଲେ । ତାଙ୍କର ନାମ ବିଦୁଳା, ତାଙ୍କର ପୁତ୍ରର ନାମ ସଞ୍ଜୟ । ସିଦ୍ଧ ଦେବ ଗୁଣାଙ୍କ ସଙ୍ଗେ ଯୁଦ୍ଧ କରି ସଞ୍ଜୟ ହାରିଗଲା । ଯୁଦ୍ଧରେ ହାରି ସଞ୍ଜୟ ବଡ଼ ଦୁଃଖିତ । ଅତ୍ୟନ୍ତ ଅଶା ରରସା ନ ଦେଖି ଅତି ଦାନଭାବରେ ଘରେ ଶୋଇ-ରହିଲା, ମନରେ ସାହସ ନାହିଁ, ମଞ୍ଚରେ ଦର୍ଶନାହିଁ, ବହୁରେ ବଳ ନାହିଁ, କିଛି ରୁଚି ବାଟ ଦିଶୁନାହିଁ । କାହା-ଠାରୁ ମରମର୍ମ ନେବାକୁ ଲଜା ବୋଧ କରି ସଞ୍ଜୟ ନିରୁପାୟ ହୋଇ ଶୋଇରହିଲା । ଏହି ଅବସ୍ଥାରେ ସଞ୍ଜୟ ଶୋଇରହିଲା । ଏହି ସମୟରେ ବିଦୁଳା ଆସି ପୁତ୍ରର ଏପରି ଅବସ୍ଥା ଦେଖି ତାକୁ କହିଲେ—

ବିଦୁଳା—ରେ କୁଳାଙ୍ଗାର ସଞ୍ଜୟ ! ଏପରି ଶୋଇ ରହି ଶତରୁ ଦର୍ଶକବନ କରୁଛୁ କାହିଁକି ? ତୋର ଏ ଅବସ୍ଥା ଶୁଣିଲେ ଶତ ଦୁଃଖିକ ସିନା । ତୁ ମୋ ଗର୍ଭରେ କିଏ

ପିତା ଖିରସରେ ଜନ୍ମ ହୋଇନାହିଁ । କେଉଁ ଅଜଣା ଦେଶରୁ ଆସିବ ? ତୋ ଠାରେ ହୋଧନାହିଁ ! ତୁ ଆସନ୍ତା ନିର୍ଦ୍ଦୟ ପୁତ୍ରପତ୍ନୀ ନିର୍ଦ୍ଦୟ ହୋଇ ଶୋଇ ? ଦିନ କଟାଇଛୁ କାହିଁକି ? ଓଠ, କାଗ୍ରତହୁଅ, କାର୍ଯ୍ୟକର, ଅପଣାକୁ ସାନ ବୋଲି ଅପମାନ ଦିଅନାହିଁ । ଅଲ୍ପରେ ସନ୍ତୁଷ୍ଟ ହେଉଛୁ କାହିଁକି ? ତର ଭୟ କଣ ? ନିର୍ଭୟ ଚିତ୍ତରେ ମଜଲକର କାର୍ଯ୍ୟକର ?

ରେ କାମୁରୁଷ ! ଓଠ, ଶଯ୍ୟା ତ୍ୟାଗକର, ପରଜିତ ହୋଇ କେତେକାଳ ଶତରୁ ଆନନ୍ଦ ବୁଝି କରବୁ ଏବ ମିତ୍ରପକ୍ଷ ଲୋକଙ୍କୁ ଶୋକ ସାଗରରେ ଭସାଇଦେବୁ । ଛେଡ଼ିଆ ନର ଅଲ୍ପ ପାଣିରେ ଦୂରଯାଏ, ମୂଖା ଅଞ୍ଜଳି ଅଳ୍ପ ପଦାର୍ଥରେ ପୂରଯାଏ, ତାରୁ ଲୋକ ଅଳ୍ପ ଲାଭରେ ସନ୍ତୁଷ୍ଟ ହୁଏ । ରେ ଅଧମ, ସେପରି କୁକୁରକୁ ସାପ କାମୁଡ଼ିଲେ ସେ କେବେ ନିଧନ ପ୍ରାପ୍ତ ହୁଏନାହିଁ, ସେପରି ଶତ୍ରୁଦ୍ଵାରା ପରଜିତ ଅବସ୍ଥାରେ ମର ନାହିଁ, ଅପଣା ଅପଣା ବଳ ବିକ୍ରମ ତେଜ ପ୍ରକାଶକର । ତୋର କେହି ସାହାଯ୍ୟ ନୁହେଁ ବା ନ ହୁଅନ୍ତୁ ତୁ ଅଶାଭାବି ଶତ୍ରୁସଙ୍ଗେ ଲଢ଼େଇ କରିବା କାର୍ଯ୍ୟ ।

ଶୋଇଛୁ କିମ୍ପା ମଜସାପ ପଦ,  
 ଶୁଭନାହିଁକି ରେ ଅର ତୁରା ଦେବା ।  
 ଅଶାଭାବି ଅଶୋ ରଣ-ସେନେ ପଣ,  
 ସୁକରମ ଫଳେ ଜଣି ରଖ ଯଶ ।  
 ମଧ୍ୟ ଉପାୟ ଅଟେ ସିନା ସନ୍ନ,  
 ଅଧମ ଉପାୟ ଅଟେ ଭେଦବୁଦ୍ଧି ।  
 ସବୁଠାରୁ ଗତ ଅଟଇଟି ଦାନ,  
 ନକର ମାନସ କରିବ ଏମାନ ।  
 ସବୁଠାରୁ ଶ୍ରେଷ୍ଠ ଉପାୟଟି ଦଣ୍ଡ,  
 ସାର କରି ତାକୁ ନୁହୁ ଲଗିରଣ ।  
 ମଣେ ହେଲେ ଜଳିଉଠ ରେ ସନ୍ନାଦ,  
 କୁହୁଲି ନରହୁ ତୁଷ ଅଗ୍ନିସମ ।  
 ଅତି ପରବରଣ ଅତି ମୁଦୁସ୍ଵତ,  
 ଭଜାଏରେ ନ ଜନମୁ ବଦାଚିତ ।  
 କରମ ନରେ ରେ ରଣ-ସେନେ ଲାଲ,

ଧରମ ରାଣରୁ ମୁକ୍ତ ଲଭଇ ।  
 ଲଭ ହୁଏ ତାର ସକଳ କଲ୍ୟାଣ,  
 ଲଭ ଲୋକସାନ ମଣେ ସେ ସମାନ ।  
 ତେଜ ଧନ ଆଶା ଯଶଲଭ ଆଶେ,  
 ଯଥାଶକ୍ତି ଦକ୍ଷିଣରେ ନିରଲସେ ।  
 ହେ ସୁଦ୍ଧ ଯେବେ ତୁ ପ୍ରକୃତ ସନ୍ତାନ,  
 ଦେଖାଅ ଦେଖାଅ ନିଜ ବାରପଣ ।  
 ନାହିଁ ଯେତେବେଳେ ତୋର ଏସନ ଶକତି,  
 ତେଜଲେ ପରଶ ହେବ ସଦଗତି ।  
 ଧରମକୁ ଛାଡ଼ ରହିଲେ ବିକିତ,  
 ଅକରତ ବାନା ଉଦ୍‌ଗ ଉଦ୍‌ଗ ।  
 ମଉସିବା ଭଲ କି କାର୍ଯ୍ୟ ଜୀବନେ,  
 କେଉଁ ଅଣେ ଆଉ ରହିବୁ ତୁ ମଣେ ।  
 ରେ କ୍ଳୀବ ! ଅକାଳକୁହାଣ୍ଡ ! ସନ୍ତାନ,  
 ରଜିଛୁ ବିନାଶ ତୋ କରତମାନ ।  
 ହରାଇଛୁ ସ୍ଵର୍ଗ୍ୟ ହରାଇଛୁ ଧନ,  
 ମନୋବାଣ୍ଡା ସବୁ ରଜିଛୁ ମଳିନ ।  
 କେଉଁ ଲଭ ଅଣେ ଜୀବନ ଧାରଣ,  
 କରରହିଛୁ ତୁ ଅଧମ ସନ୍ତାନ ?  
 ଥିବ ଯାବୁ ବୁଦ୍ଧି ହେଲେହେଁ ପତନ,  
 ପତନ ବଇରୀ ଦେବଧର ଜାଣ ।  
 ବଢ଼ାଇ ଦୁଃଖ ଉତ୍ସାହ ଉଦ୍ୟମ,  
 ଦୁଃଖ ତେଜରେ କରୁଥିବ ବଣ ।  
 ସୁର ନିଜ ଜାତି ସଞ୍ଜ ନିଜମାନ,  
 ସହସ୍ର ଗୁଣରେ କର ତୁ ଉଦ୍ୟମ ।  
 ତୋର ଦୋଷେ ତୋର କୁଳ ଯିବ ନାଶ,  
 ଉଦ୍‌ଗ ଏ କୁଳ ବାକି ତୁ ସାହସ ।  
 ଯାହାର ଶରତ ଚରଣ ମହତ,  
 ନ ଦୋଷେ ଏ ଲୋକ ମଣି ଅଦଭୂତ ।  
 ନୁହେଁ ସେ ପୁରୁଷ ଅଥବା ରମଣୀ,  
 ନ ଗଣେ କେ ତାକୁ ଶ୍ରେଷ୍ଠ ରୁଲେ ପୁଣି ।  
 ଅର୍ଥଲଭ, ବିଦ୍ୟା, ତପ, ଦାନ, ସତ୍ୟ,  
 ବୁଦ୍ଧିଶେଷ ବୁଦ୍ଧିତ ନ ହୁଏ ସେ ସନ—  
 ମାତାର ସେ ସୁନ ଅଟେ ପିନା ମଳ,

ତାର ଜନମରେ କିଛି ନାହିଁ ଫଳ ।  
 ବିଦ୍ୟା ତପ ଧନ ସମ୍ପତ୍ତି ବିଦମ,  
 ବଳେ ସେ ଆନକୁ ସଫାରେ ନିଶିମ ।  
 ସେହି ଏକା ପିନା ପୁରୁଷ ଉଦ୍‌ଗ,  
 ଆନ କାପୁରୁଷ ମୁରୁଖ ଅଧମ  
 କୁହାଠାରୁ ବଳି ନାହିଁ ସ୍ଵାନ ବୃତ୍ତି,  
 ଧର ଲଭରୁ କି ସଫାରେ ଶରତ ?  
 ଶକ୍ତ ହସେ ଶୁଣି ଯାହାର ଚରଣ,  
 ଲୋକ-ସମାଜରେ ସେହୁ ଅବଜ୍ଞତ ।  
 ଯାଉ ନାହିଁ ଶକ୍ତି ନିଜ ବାହୁ ପିଟି,  
 ଖାଇବ ପିନ୍ଧବ, ଅରଜବ ଖଟି ।  
 ଲୋକଲୋକ ଅଶେକର ନିଏ ବିନ,  
 ନାହିଁ ବଳ ବୀର୍ଯ୍ୟ ନାହିଁ ପୂର୍ବକ୍ରମ ।  
 ଏପରି ସନ୍ତାନ ହୋଇଲେ ଜନମ,  
 ବଳୁବରଗର ସୁଖ ରଜେ ଲେନ ।  
 ଜାଣୁଛି ଏ ସ୍ଵର୍ଗ୍ୟ ଛାଡ଼ିବା ନିମ୍ନତ,  
 ସକଳ ସମ୍ପଦ ସରାଇଛୁ ରୁତ ।  
 ଦାନ ଭାବେ କାଳ କଟି ଯିବ ପ୍ରାଣ,  
 ଦେଖୁଛୁ ମୁଁଠାଏ ନ ମିଳିବ ଅଳ ।  
 ରେ ସୁତ ମୋ ଗର୍ଭେ ଜନମିଲୁ ରୁହି,  
 ଅମଙ୍ଗଳକାରୀ କୁଳନାଶ ପାଇ ।  
 କଳିରୂପେ ହୋଇଅଛୁ ଅବତାର,  
 ନାଶିଲୁ ତୁ କୁଳ ଅଧମ କ୍ରମର ।  
 ନିଦାବିଷ୍ଣୁ ପରି କାଟିଲେ ତୁ ଦିନ,  
 ନ ଦୋଷିବେ କେହି ଭୁଲେ ତୋର ନାମ ।  
 ରମଣୀସମାନ କାଳ କାଟି ରୁହି,  
 ଧନ ତୋ ଜନମ ନ ମଲ୍ଲ କପାଇଁ ।  
 ଲୁହାଠାରୁ ବଳି ଟାଣ କର ମନ,  
 ସିଂହପର ଧଣେ ଦେଖାଅ ବିକ୍ରମ ।  
 ଏପରି କହୁଛି ଶୁଣି ସଞ୍ଜୟ କହିଲେ—ହଇଲେ ମା,  
 ତୁ ଯାହା କହିଲୁ ପତ, ମୁଁ ସ୍ଵର କରବାକୁ ଯିବି । ସୁଦ୍ଧରେ  
 ମରବ; ମୁଁତ ମଲେ ଗଲ—ରୁତ ଆଉ ମତେ ଦେଖିପାରବୁ  
 ନାହିଁ । ତୋର ଆତ୍ମ ଅଳଙ୍କାର ଭୋଗ, ବ୍ରତ୍ୟ, ସୂତ୍ର-  
 ବାରୁ କି ପ୍ରବୋଦନ ? ତୋ ଜୀବନରେ ବା କି ପ୍ରବୋ-  
 କନ ହେବ ?

ବଦୁଳା—ଅରେ ପୁଅ, ମନୁଷ୍ୟ ଜନ୍ମିତ୍ତୁ ଦିନେ ମରବ । ଯେ ନିଶ୍ଚରେ ହାତପକାଇ ମର ନପାରିଲ ଚାର ଜୀବନକୁ ଧକ୍, ଶତଧକ୍ । ସ୍ୱିହପର କାଳ କାଟି ମର-ପାରିଲେ ଭଲ, ସୁସ୍ତରପର କେତେ ଲୋକ କାଳ କାଟି ନାହାନ୍ତି କି ? ଯେ ଲୋକ ଅପଣା ବାହା ପିଟି ପେଟ ଯୋଷି ନପାରିଲ ଯେ ପର ପନାରେ ଅଶ୍ରୁ ନେଇ ଅପଣା ଖାଇବା ପିକିବା ପାଇଁ ଭାଷାଥୀ ହୋଇ ରହି ଅଳସ୍ୟରେ ଜୀବନ କଟାଇଲ, ତାର ଜୀବନର କି ମୂଲ୍ୟ ଅଛି ? ଯଜନ୍ତି, ମନ୍ତ୍ରପଠ ଯାହା ବାହୁଡଲେ ବହୁତ ଆତ୍ମାୟ ହଜନ ଆଶ୍ରୟ ନେଇ ନପାରିଲେ ସେପରି କୁଳାଙ୍ଗାର ମୁକ୍ତ ଥାଇ କି ଲଜ, ନଥିଲେ ବା କି ଯତ୍ନ ? ପରଲୋକେ ନୁହେଁନାହିଁ, ଅପଣା ପରଦମ ଦେଖାଅ । ଯାହାର ଶକ୍ତି ନାହିଁ ତାକୁ ସମସ୍ତେ ତ୍ୟାଗ କରନ୍ତି । ଅପଣା ହୃଦୟ ସେବକର୍ତ୍ତା ମଧ୍ୟ ତାକୁ ତ୍ୟାଗ କରନ୍ତି । ତୁ ଶମ୍ଭୁକୁ ପରଲୋକ ଏପରି ଅବସ୍ଥାରେ ଯେବେ କା-ପୁରୁଷ ପରି ସରେ ଶୋଇରହୁ ତତେ ଲୋକେ ଅଭୟାନ ମନେ କରବେ । ତୁ ସନ୍ଧ୍ୟା ସନ୍ତାନ, ସନ୍ଧ୍ୟା ସନ୍ତାନ ବାହୁପିଟି ଜୀବନ ରକ୍ଷାକରି ନ ପାରିଲେ ଲୋକେ ତାକୁ ଚୋର ବୋଲି କହିଥାନ୍ତି, ମୋ କଥାରେ ତୋର ଅରୁଚ ହେଉଥିବ । କିନ୍ତୁ ଦେଖ ସିନ୍ଧୁରାଜା ଅଜର ଅମର ନୁହେଁ ଦେତେ ଏପରି ଅଳସ୍ୟ ଦେଖିଲେ ତୋ ପତ୍ନୀ ଲୋକଙ୍କର ସାହସ ରହୁବନାହିଁ ସେମାନେ ଯାଇ ଶକ୍ତ ସଙ୍ଗେ ମିଶିବେ । ପ୍ରକାମାନେ ସିନ୍ଧୁରାଜା ପ୍ରତି ସନ୍ଧ୍ୟା ନୁହନ୍ତି । ମାତ୍ର ଦେଖନ୍ତୁ ତୁ ଦୁଃଖ, କା-ପୁରୁଷ, ତୋ ହାତରେ କିଛି କାମ ହେବନାହିଁ ତେଣୁ ସେମାନେ ସିନ୍ଧୁରାଜା ପତ୍ନୀ ଛାଡ଼ିନାହାନ୍ତି । ଶାସ୍ତ୍ର ଗିରିଦୁର୍ଗକୁ ଯା, ସେଠାରେ ରହି ଶକ୍ତ, କେଉଁଠି ଦୁଃଖତା ଅଛି ଅନୁସନ୍ଧାନକର । ତୋ ନାମ ସଞ୍ଜୟ, କାହିଁ ତୋ ନାମରକ କିଛି ସାର୍ଥକତା ଦେଖୁନାହିଁ । ତୋ ନାମର ସାର୍ଥକତା କର । ତୋର ପିଲାବେଳେ ଜଣେ ବ୍ରାହ୍ମଣ ତୋ କପାଳ ଦେଖି କହିଥିଲ, ଏପିଲା ପ୍ରଥମେ ବିପଦରେ ପଡ଼ିବ ପତିକୁ ଭାରି ଭାଗ୍ୟବାନ୍ ହେବ । ମନେ ପଡ଼ୁଛି ମୋର ସେହି ବ୍ରାହ୍ମଣର କଥା । ଅଶାକରୈଁ ତୋର କାନ୍ଦୁ ହେବ । ହେ ପୁତ୍ର ! ଯାହାର ବେଳକର ଗୋଜନ-

ସାମଗ୍ରୀ ଉପାର୍ଜନ-କରିବାର ଶକ୍ତି ନାହିଁ ତାଠାରୁ ବଳି ଶୁନ ଲୋକ ଅଧମ ଲୋକ ଅର୍ଥ କିଏ ଅଛି ? ଦରିଦ୍ରତା ଏକପ୍ରକାର ମୂଢ଼ । ପତି ପୁତ୍ରର ନିଧନ ଅପେକ୍ଷା ଦରି-ଦ୍ରତା ଅଧିକ ଅଧିକ ଦୁଃଖ ଦିଏ । ମୁଁ କାଲି ରାଜଗଣୀ ଥିଲି, ତୁ ରାଜଗଣୀ ଥିଲୁ, କେତେ ଭୋଗ ବଳାସରେ ଦିନ କଟାଇଲୁ—ଅଳି ତୁ ଯେବେ ତୋ ସ୍ତ୍ରୀକି ଖଣ୍ଡେ ଲୁଗା ପିନ୍ଧାଇ ନ ପାରିବୁ, ମତେ ମୁଠାଏ ଖାଇବାକୁ ଦେଇ ନପାରିବୁ ତୋର ଜୀବନଧାରଣୀ ବୃଥା ହେବ ନାହିଁକି ? ତୋର ଏହୁନ ଅବସ୍ଥା ଦେଖି ଦାସ ଦାସୀ ସୁଇସିବେ, ସେବାଏତ ଲୋକେ ସେବା ଛାଡ଼ିଯିବେ, ସୁସ୍ୱେଦିତ ଆର୍ତ୍ତୁଣି ପ୍ରଭୃତ ତୋ କାର୍ଯ୍ୟରେ ମନ ଦେବେନାହିଁ । କାହିଁକି ସେମାନେ ତୋତେ ଖାତର କରବେ । ତୋଠାରୁ ତାଙ୍କର ପଲସାଏ ପାଇବାର ଆଶାନାହିଁ । ପାଉଥିଲେ ବୋଲି ସେବାରେ ହାଜର ଥିଲେ, ଏବେ ଦଣ୍ଡବତ ହେବେନାହିଁ । ଏପରି ଅବସ୍ଥାରେ ବହୁରହୁବା କି ପ୍ରୟୋଜନ । ତୋର ପୁତ୍ର ଯଶ ପୁତ୍ର ଧନ ସମ୍ପତ୍ତି ନ ଦେଖିବା ଯାଏ ଶାନ୍ତ ରହିପାରିବ ନାହିଁ । କାଲି ବ୍ରାହ୍ମଣ ଆସି ମାଗିଲେ କପର 'ନା' ବୋଲି କହିବ । ଧର ଅଜ୍ଞାନାକୁ କେବେ ହୋଇନାହିଁ; କାହାକୁ କେବେ 'ନା' କହିନାହିଁ ବର୍ତ୍ତମାନ ଅଭିଜଣକୁ ଅଶ୍ରାକର ପେଟ ପାଳିବାକୁ ପଡ଼ିବ, ତେବେ ମୁଁ କେବେ ପ୍ରାଣ ଧାରଣକରି ରହିପାରିବନାହିଁ । ପରଦରେ ଦୃତାନ୍ତ ମିଳିଲେ ମଧ୍ୟ ଯୋଗାଏନାହିଁ । ପରଠକତାରେ ରହି ଖାଇ ପୋଷପୋଷିବା ଅପେକ୍ଷା ପ୍ରଣତ୍ୟାଗ କରିବା ଉଚିତ । ବିନାପରଶ୍ରମରେ ଅନ୍ୟରପରେ ନିର୍ଭରକରି ଯେଉଁମାନେ ତଳକୁ ସେମାନେ ନିତାନ୍ତ ଅଧମ । ସେମାନଙ୍କ ମୁଁହ ଚାହିଁଲେ ଅମଙ୍ଗଳ । ସେମାନଙ୍କ ସଙ୍ଗେ ସାହେଲେ ମଧ୍ୟ ଅଶ୍ରୋୟସ୍ୱର ।

ସନ୍ଧ୍ୟା ସନ୍ତାନ କେବେ କାହାରି ନିକଟରେ ମୁଣ୍ଡ ନୁଆଁନାହିଁ । କାହିଁରଥ କାଠି ଭଙ୍ଗିଯିବ ପଛକେ ଲଇଁବ ନାହିଁ । ପାପମାନଙ୍କର ଦଣ୍ଡବିଧାନ କରିବା ସନ୍ଧ୍ୟା ଦଣ୍ଡବ୍ୟ । ଚାତୁରତା ଶୋଇବା କା-ପୁରୁଷତା ।

ସଞ୍ଜୟ—ମା ! ତୋର ହୃଦୟ କିଣ ପାଖରେ ଗଢ଼ାହୋଇଛି ନା ଲୁହାରେ ଗଢ଼ା ହୋଇଛି । ବିଧାତା



କ'ଣ ତୋ ହୃଦୟରେ ଟିକିଏ ହେଲେ କରୁଣା ରଖିନାହିଁ ।  
ସର୍ବତ୍ର ଧର୍ମ କି କଠୋର, ସେମାନଙ୍କ ଅଗୁରୁ ବ୍ୟବହାର  
କେତେ ଅସ୍ଵର୍ଯ୍ୟାନନକ !

ଏକମାତ୍ର ପୁତ୍ର ତୋର ଲୋ ଜନନି !  
ମୋ ବନ୍ଦୁ କେ ଅନ ନାହିଁ,  
କପରି ଜନନି ! କହୁଛୁ ମତେ ଲୋ  
ସମର କରିବାପାଇଁ ।  
ରଣମେଧେ ଯାଇ ପଶିବି ଜନନି !  
ସମରେ ହେଲେ ନିହତ,  
କପରି ତୋ ହୃଦ ସହିବ ଜନନି !  
ନ ହେବୁ କି ଲୋ ମୁହିଁତ ।  
ମୋ ମଲ୍ଲ ବୀରତା ପାଇଲବେଳେ ଲୋ  
କାନ୍ଦୁ କି ନାହିଁ ରୁହି,  
ଧନ ଆରରଣ ଭୋଗ ସୁଖ ସୁଖ  
ସେନି କି ବସ୍ତୁ ରୁହି ।  
ମାତା ହୋଇ ପରମାତାପରି ମତେ  
କହୁଛୁ କରିବି ରଣ,  
କି ସୁଖ ଲଭୁବୁ କହ ଲୋ ଜନନି !  
ହୋଇଲେ ମୋର ମରଣ ।

ବିଦୁଳା—ବନ୍ଧୁ ! ଶ୍ରୀ ଲୋକମାନଙ୍କପରି କାତରହୋଇ  
ଜନନକରିବା ସର୍ବତ୍ର ପୁରୁଷର ଧର୍ମ ନୁହେଁ । ମନୁଷ୍ୟ  
ଯେ ଅବସ୍ଥାରେ ଥାଉ ଧର୍ମ ଓ ଅର୍ଥକଳ୍ପା କରିବ ଏହା  
ପ୍ରତ୍ୟେକ ମନୁଷ୍ୟର କର୍ତ୍ତବ୍ୟ । ଏହି ଦୁଇ ବିଷୟ ଲାଭ-  
କରିବାପାଇଁ ମୁଁ ତତେ ଯୁଦ୍ଧକୁ ପଠାଉଛି । ମୁଁ ଜାଣେ  
ତୋର ଅସାଧାରଣ କ୍ଷମତା ପଣ । ଶତ୍ରୁକୁ ଅତ୍ୟନ୍ତ  
କରିବା ଲାଗି ବେଳ ଉପସ୍ଥିତ ହୋଇଛି । ଯଦି ଏ  
ସମୟରେ ତୁ କର୍ତ୍ତବ୍ୟ କାର୍ଯ୍ୟ କରିବାରେ ହେଲକାରୁ  
ତୋର ରକ୍ଷଣକୁ ଅନୁକାରମୟ ହେବ । ମୁଁ ତୋର  
କର୍ତ୍ତବ୍ୟ କଥା ଶୁଣିଲେ ମୋର ଜନ୍ମ ସାର୍ଥକହେବ ।  
ପ୍ରାଣ ହସ୍ତରେ ତତେ ଯେବେ କିଛି ନ କହିବି ତେବେ  
କେବଳ ଅକାରଣ ପୁତ୍ରହେବୁ ଦେଖାଇବି ସିନା ! ଅଥବା  
ଗେଲବସର କରି ପୁଅକୁ କର୍ତ୍ତବ୍ୟ ଶିକ୍ଷା ନ ଦେବା  
ମାତାର ଧର୍ମ ନୁହେଁ । ପୁଅ ଯେବେ ଯୋଗ୍ୟ ହୁଏ, ପୁଅ

ଯେବେ ପଶ୍ଚିତ ହୁଏ, ପୁଅ ଯେବେ ପଡ଼ିବି ଜଣରେ  
ଜଣେ ହୁଏ, ପୁଅର ସୁଖ ମାନ ମର୍ଯ୍ୟାଦାରେ ଯେବେ  
ରୁହୁଅନ୍ତୁ ଅଲୋକିତ ହୁଏ, ପୁଅର ଯେବେ ଦୈବ  
ପୁରୁଷକାର ଉଦୟ ଥାଏ, ତେବେ ସେପରି ପୁଅ କଲ୍ୟାଣରେ  
ମାତାର ଜନ୍ମସାର୍ଥକ ହୁଏ ଏବଂ ମାତା ସୁଖ ସୁଖରେ  
କାଳ କଟାଏ । ରେ ପୁତ୍ର ! ପୁତ୍ର ପୁତ୍ରପରି ହେଲେ  
ମାତାର ଅନନ୍ଦ । ଯେ ପୁତ୍ର ଅଲଗ୍ୟପରସୁତ୍ର, ଶୋଇ  
ଶୋଇ ପଶୁପରି ମୁଠାଏ ଖାଇ ଖାଣ୍ଡେ ପିନ୍ଧି କାଳ କାଟେ,  
ଯାହାଠାରେ ଉଦ୍ୟମ ନାହିଁ, ଏପରି ଦୁର୍ବଳ ପୁଅ ପାଇ  
ଯେବେ ମାତାର ମନରେ ଅନନ୍ଦହୁଏ ତେବେ ସେ  
ମାତାର ଜନ୍ମ ବୃଥା । ଯେଉଁ ପୁରୁଷାଧ୍ୟମ ପୁତ୍ର ସତ୍ତ୍ଵ-  
କର୍ମରେ ମନ ନ ବଳାଇ କେବଳ ମନକର୍ମରେ ମନ  
ବଳାଏ ତାର କି ଉଦ୍ଵେଗ କି ପରକାଳ କେଉଁଠି  
ସୁଖ ନାହିଁ । ଯୁଦ୍ଧ ଓ ଜୟଲଭ କରିବାପାଇଁ ସର୍ବତ୍ର  
ପୁଣି । ସର୍ବତ୍ର ରଣମେଧେରେ ମଲେ କିମ୍ପା ଜୟଲଭ  
କଲେ ଉନ୍ମତ୍ତେକ ପାଏ । ଦୈବ ଲାଭକରିବାପାଇଁ  
ସର୍ବଦା ଚେଷ୍ଟାକରିବ, କେବେ ଅଧିକରେ ସମ୍ପୂର୍ଣ୍ଣ ହେବ-  
ନାହିଁ । ଏପରି ଯେଉଁ ପୁତ୍ର ଆଚରଣ କରେ ସେହି  
କେବଳ ପୁତ୍ର ।

ସଞ୍ଜୟ—ମା ! ଏତେ କଠାକଥା କହିବା ତୋର ଉଚିତ  
ନୁହେଁ । ମାତାହୋଇ ପୁତ୍ରକୁ ଏପରି କଠୋର କଥା  
କହିବା ଅକର୍ତ୍ତବ୍ୟ । ତୁ ମା ଜାତ ମୂକପରି ରହି ମୋ ପ୍ରତି  
ଦୟାପ୍ରଦର୍ଶନ କର !

ବିଦୁଳା—ବନ୍ଧୁ ! ତୁ ମୋତେ ତୋ ପ୍ରତି ଦୟା ପ୍ରକାଶ  
କରିବାକୁ କହୁଛୁ ଏ କଥା ଶୁଣି ମନରେ ବଡ଼ ଅନନ୍ଦ  
ହେଲା । ତୁ ମୋତେ ମୋ କର୍ତ୍ତବ୍ୟ ପଥରେ ରହିବାକୁ  
କହୁଛୁ ମୁଁ ତତେ ଅନୁରୋଧ କରୁଛି ତୁ ଯେ କର୍ତ୍ତବ୍ୟ  
କର୍ମରେ ବ୍ୟସ୍ତ କରିବୁନାହିଁ । ହେ ପୁତ୍ର ସେତେବେଳେ  
ଦେଖିବି ତୁ ସିନ୍ଧୁଦେଶର ସବୁ ଲୋକକୁ ନିହତକରି  
ପୂର୍ଣ୍ଣଭାବରେ ଜୟଲଭ କଲୁ ତତେ ସମ୍ମାନ କରିବି !

ସଞ୍ଜୟ—ଜନନି ! ଧନ ନାହିଁ; ସାଧୁରେ କେହି ଆହା  
ଧରବାକୁ ନାହିଁ । କପରି ଜୟଲଭ କରିବ ? ମତେ କିଛି  
ଅଳ କୁଳ ଦେଖାଯାଉନାହିଁ, ତେଣୁ ସୁଖ୍ୟ ପାଇବା ଆଶା

ଛାଡ଼ି । ତୁ ମା କି ଭରସାରେ କହୁଛୁ —ଜନ୍ମ ହେବ ? ମନେ ବାଟ କହି ଦେ ମା ! ମୁଁ ତୋର ଆଜ୍ଞା ପାଳିବାରେ ଖୁସି କରିବିନାହିଁ ।

ବିଦୁଳା—ବନ୍ଦ ! ଅର୍ଥ ଥିଲା, ଯାଇଛି—ଏଥିଲିଗି ଆପଣାକୁ ସାନ ମଣୁକୁ କାହିଁକି ? ଅର୍ଥ ନଥିଲେ ଅର୍ଥ ସମ୍ପୃକ୍ତ କରାଯାଏ । ହାତରେ ଥିବା ଧନର ନାଶ ହୁଏ । ଅତିମୂର୍ଖ ଲୋକେ ମଧ୍ୟ ଜ୍ୟୋତ୍ସ୍ନାରେ କାର୍ଯ୍ୟ ଭରମ୍ଭ କରିନିନାହିଁ, ସବୁ କର୍ମର ଫଳ ଅନନ୍ତ । ପଣ୍ଡିତମାନେ ଜାଣନ୍ତି କର୍ମଫଳ ଅନନ୍ତ ତଥାପି କର୍ମ କରିବାରୁ ଯାନ୍ତି ହୁଅନ୍ତି ନାହିଁ । କେତେବେଳେ ଫଳ ମିଳେ, କେତେବେଳେ ନମିଳେ କିମ୍ପା ଯେଉଁମାନେ ଅଳସୁଆ, ଅକର୍ମୀ, ଯାହାଙ୍କର ଚେଷ୍ଟା ନାହିଁ, ଉଦ୍ୟମ ନାହିଁ, ଯତ୍ନ ନାହିଁ, ସେମାନେ କେବେ କୌଣସି ଫଳ ପାନ୍ତିନାହିଁ ।

ଚେଷ୍ଟାର ଫଳ ଦୁଇପ୍ରକାର:—ପ୍ରାପ୍ତି ଓ ଅପ୍ରାପ୍ତି । ଚରଣଶ ପଣ୍ଡିତ ଲୋକ ଫଳ ମିଳି ବା ନ ମିଳି କର୍ମ କରିବାରେ ସତ୍ୟତା ସଚେଷ୍ଟ । କର୍ମର ଫଳ ଅବଶ୍ୟ ପଳବ, ମନରେ ନିଷ୍ଠା କର ଦମ୍ଭଭାବରେ କାର୍ଯ୍ୟ-କ୍ଷେତ୍ରରେ ପ୍ରବେଶ କରନ୍ତି । ଆଗେ ଦେବତା ବ୍ରହ୍ମଣ ପୂଜାକର, ମଙ୍ଗଳ ପଦାର୍ଥ ଦର୍ଶନକର, ଘରେ ଉଚ୍ଚ ଜାଗ୍ରତ ହୁଅ ଏବଂ ମଙ୍ଗଳଜନକ କାର୍ଯ୍ୟକର, ଯେ ଏ ପ୍ରଣାଳୀରେ କାର୍ଯ୍ୟ କରିବ, ତାର ଅବଶ୍ୟ ଜନ୍ମହେବ । ଲକ୍ଷ୍ମୀ ସର୍ବଦା ତା କାନ୍ଧରେ ଥିବେ । ତାକୁ ଅନେକ ରୁକ୍ଷ ବାଟ ଦେଖାଯିବ । କ୍ରମେ, ସବୁ ତ୍ୟାଗକର, ପୁରୁଷ ପିଲାପରି ଅଶାନ୍ତ ହୁଏ ଯୁକ୍ତକୁ ଯାଆ । ପ୍ରଥମେ ଗୁଣୀ, ଲୋଭ, ଗର୍ବୀ, ଅନମାନନାକାଞ୍ଚ, ଜନ୍ମୀ ଲୋକମାନଙ୍କୁ ବଶକର । ତେବେ ପଚନ ମେଦକୁ ରୋଦ କଲପର ରୁ ଶତ୍ରୁ-ପମକୁ ରୋଦ କରିପାରୁ । ସେମାନଙ୍କୁ ଧନ ଦେଲ, ଯାହାର ଯତ୍ନ ଚେଷ୍ଟାକରି କାହାକୁ ମଧୁର ବଚନ କହି ବଶକର । ସେମାନେ ଅବଶ୍ୟ ତୋର ପ୍ରିୟ କାର୍ଯ୍ୟ କରିବେ ।

ବଳବାନ୍ ଲୋକ ଶତ୍ରୁକୁ ଆପଣା ବନ୍ଧକୁ ଅଣି ନପାରିଲେ ସମ ବା ଦାନ କଥା ପକାଇବ, ଫଳରେ ମେ ସେହି ଉପାୟରେ ବଶହେବ । ହୃଦୟର ଏ କାର୍ଯ୍ୟ

ସାଧନ କରିବ । ଏପରି ଉପାୟରେ ଧନ ବୃଦ୍ଧିହେବ । ଦେଖ ବନ୍ଦ ! ମିତ୍ରମାନେ ଧନର ଅଶ୍ରମ୍ଭ ଗ୍ରହଣ କରନ୍ତି ଏବଂ ନିର୍ଦ୍ଦୀନକ ପରତ୍ୟାଗ କରନ୍ତି । ଧନସ୍ଥାନ ଲୋକକୁ ମିତ୍ରମାନେ ମଧ୍ୟ ସବୁବେଳେ ନିନ୍ଦାକରନ୍ତି । ଶତ୍ରୁକୁ କେବେ ବିଶ୍ୱାସ କରିବନାହିଁ, ତା'ଠାରୁ କୌଣସି ସାହାଯ୍ୟ ଆଶା କରିବନାହିଁ ।

ଯେତେ ଅପଦ ପଡ଼ୁ ତୁରନ୍ତାହିଁ । ଭର ମନରେ ଥିଲେ ମଧ୍ୟ ତୁରୁଥୁକ ପରି ବାହାରେ ବ୍ୟବହାର କରିବ ନାହିଁ । ସ୍ତ୍ରୀ ଭରଲେ ତାର ସ୍ତ୍ରୀ ତୁରେ, ଅମାତ୍ୟ ସୈନ୍ୟ ପ୍ରଭୃତି ସମସ୍ତେ ଭରନ୍ତି । କେହି ଯାଇ ଶତ୍ରୁର ଶରଣ ନିଏ, କେହି ଶତ୍ରୁକୁ ତ୍ୟାଗକରେ । ତୁ ଭ୍ରାତ ବୋଲି ଜାଣିଲେ ତୋ ପକ୍ଷରେ ଯେଉଁମାନେ ଅଛନ୍ତି ଏବଂ ଯେଉଁମାନେ ତୋର ମଙ୍ଗଳ କାମନା କରନ୍ତି ସେମାନେ ଭରସିବେ ।

ମୋ କଥା ଶୁଣି ଯେବେ ତୋ ମନ ମାନେ ରୁ ଚିତ୍ତ ହିର କର ଅଗ୍ରସର ହୁଅ, ତୋ ମଙ୍ଗଳ ଲାଗି ଏତେ-କଥା କହିଲି, ଆମଦରେ ଧନ ଅଛି, ମୋ ବ୍ୟଗତ ଅଛି କେହି ଜାଣେନାହିଁ ମୁଁ ତତେ ସେହି ଧନ ଦେବି ।

ଉଠ ଉଠ ସୁତ ବିଳମ୍ବ ନକର,  
ଶତ୍ରୁ ନାଶିବାକୁ କରେ ଅସି ଧର ।  
ଯାଅ ରଣକ୍ଷେତ୍ର କମ୍ପାନ ମେବନ,  
ଜନମ ମରଣ ସମାନରେ ଗଣି ।  
ଯାଉ ଏ ଶରଣ ହେଉ କାର୍ଯ୍ୟସିଦ୍ଧି,  
ଏହି ପଣ କରି ଟାଣକର ରୁକି ।

ବିଦୁଳା ବାରଜନନୀ । ସଞ୍ଜୁର ରୁକ୍ଷ ଅଳ୍ପ ଥିଲା, ଥରେ ହାରିଗଲୁ କା-ପୁରୁଷ ପରି ଶୋଇଥିଲା । ବିଦୁଳାର ଉଦ୍ୱାହପୂର୍ଣ୍ଣ ବାରବାଣୀ ସଞ୍ଜୁ-ଶରଣର ରକ୍ତକୁ ଗରମ କରିଦେଲା । ମାତାର କଟୁକ୍ତି ତା ମନକୁ ତରଳାଇ ଦେଲା । ପ୍ରକାରେ ଅଳସୁଆ ଅଛନ୍ତି—ତାଙ୍କୁ ଯେତେ ମଧୁ ଶୁଣାଏ, ସବୁଯାକ ତାଙ୍କର ଏକାନ୍ତେ ପଶି ସେକାନ୍ତେ ବାହାରିଯାଏ । “ଯେତେ ବୋଲୁଥିବୁ ବୋଲ, ମୋ ବିହତା ଯାକ ଯୋଗ” “ଯେତେ ମାଠୁଥିବୁ ମାଠ, ମୁଁ ସେହି ଦର-ପୋଡ଼ା କାଠ” ଏ ଉକ୍ତିମାନ ସେମାନଙ୍କୁ ଖାବଟ । ସବୁ

ଶୁଣନ୍ତୁ ନିଶ୍ଚିନ୍ତ ଭାବେ ସବୁ ପାଣିକ ପିନି ଦିଅନ୍ତୁ ଏବଂ ଆପଣା ସର୍ବନାଶ ଆପେ ଅର୍ଜୁଥାନ୍ତୁ । ବର୍ତ୍ତମାନ ମୁଗର ନୂତନ ଅଧ୍ୟାପକ ଶିକ୍ଷିତ ମୁକଦକ ମଧ୍ୟରେ ଏ ଶ୍ରେଣୀର ଅନେକ ଅଛନ୍ତି । ମାତ୍ର ସଞ୍ଜୟ ସେପରି ନଥିଲା । ସଞ୍ଜୟଠାରେ ଶକ୍ତି ଥିଲା, ମାତ୍ର ଅନେକ କାରଣରୁ ଦବି ଯାଇଥିଲା । ତଥାପନ ସଞ୍ଜୟ ନିଶ୍ଚେଷ୍ଟ ହୋଇ ସେତେବେଳେ ସମ୍ଭଳ ଆଶା ଭରସା ଛାଡ଼ିଥିଲା, ତେଣୁତେବେଳେ ବିଦୁଳାପର ସ୍ଵାମୀତାର ସୁ-ପରାମର୍ଶ ପାଇ ନଥିଲେ ପୁଣି ମୁକରେ ଜନ୍ମି ହୋଇ ନଥାନ୍ତା । ସଞ୍ଜୟ ନାଗବତୀ, ମାଟି ବିରତ ସାଥ ସିନା ପଦ୍ମତୋଳା ଶୁଣେନାହିଁ ! ସଞ୍ଜୟ ବିଦୁଳାଠାରୁ ପଦ୍ମତୋଳା ଶୁଣି ଫେଣ ଟେକିଲା ଏବଂ କହିଲା:—“ହେ ଜନନୀ ! ତୁମ୍ଭେ ସବୁବେଳେ ମତେ ସବୁପଥରେ ସିଦ୍ଧାପାଇଁ ପରାମର୍ଶ ଦେଇଥାଅ । ପିତୃ ସ୍ଵତନ୍ତ୍ର ଭାବାର କରଣ, ନହେଲେ ରଣକ୍ଷେତ୍ରରେ ପ୍ରାଣତ୍ୟାଗ କରଣ ଏହି ପ୍ରତୀକ୍ଷା କଲ । ମାତ୍ର ! ଆଶୀର୍ବାଦ କର ! ତୁମ୍ଭର ସେହି ଅଧମ ସନ୍ତାନ ଶତ୍ରୁମାନଙ୍କୁ ପରାଜୟ କରି ସ୍ଵତନ୍ତ୍ର କରୁ !”

ଅନ୍ତଃସ୍ଵରବାସିନୀ ରତ୍ନଶୀମାନେ, ଅଳ୍ପ ଆପଣମାନଙ୍କୁ ମୋର ଏହି ବିଦୁଳାସମ୍ବାଦ-ରୂପକ ରକ୍ତପୁଷ୍ପ ପ୍ରଦାନ କରି ବିଦାୟ ନେଲ । ଉତ୍କଳ-ସମାଜ ତଥା ଭାରତ-ସମାଜର କନ୍ୟାମାନେ ବିଦୁଳାପର ସୁମାତା ହୋଇ ସେହି ଛନ୍ଦରେ ପିଲାମାନଙ୍କୁ ଗଢ଼ିଲେ ଶୀଘ୍ର ଦେଶର କଲ୍ୟାଣ ହେବ । ମୁକଦମାନଙ୍କୁ ଅନୁରୋଧ ସେ ସେମାନେ ସଞ୍ଜୟ ଭରତ ପାଠକର ଆପଣାକୁ ସେହି ଛନ୍ଦରେ ଡାଳ

ନିଜ ନିଜ କର୍ତ୍ତବ୍ୟ ପଥରେ ରାଜସ୍ଵର ହେବେ । ସଞ୍ଜୟକୁ ବିଦୁଳା ଦେବା ମୁକ ଉପଲକ୍ଷରେ ଉପଦେଶ ଦେଇଥିଲେ ମାତ୍ର, ତହିଁ ସଙ୍ଗେ ସ୍ଵାସାରର ସାବଧାନ କାର୍ଯ୍ୟ କ୍ଷେତ୍ରରେ ତାଙ୍କ ଉପଦେଶର ଉପଯୋଗିତା ଅଛି । ପ୍ରତ୍ୟେକ କାର୍ଯ୍ୟବେଳେ ମାତାର ପୁତ୍ରପ୍ରତି କି କର୍ତ୍ତବ୍ୟ ତାହା ଏ ଭରତରୁ ଶିକ୍ଷା କରାଯିବ । ମନୁସ୍ମୃତି ସେବେ ପୁତ୍ରକୁ କର୍ତ୍ତବ୍ୟ ପଥରୁ ବିଚଳିତ କଲ ସେ ସ୍ନେହ ନୁହେଁ ବିଷ । ଯେଉଁ ମାତା ପୁଅର ଭବିଷ୍ୟତ ଜାକନପ୍ରତି ଦୃଷ୍ଟି ନଦେଇ କେବଳ ସ୍ନେହରେ ଗଢ଼ିଯାଉଥାଏ ସେ ମାତା ନୁହେଁ ପୁତ୍ରର ସମ୍ପଦ ଶତ୍ରୁ ! ଅର୍ଯ୍ୟରମଣୀ ବିଦୁଳାଙ୍କ ଉକ୍ତି ଶୁଣିଲେ କେଉଁ ଅଧମ ସୁତର ରକ୍ତ ଗରମ ନହେବ !! ପବିତ୍ର ଅର୍ଯ୍ୟରୂପି ଭାବତରେ କୁନ୍ତୀ, ବିଦୁଳାପର ମାତାର ଅଭାବ ନଥିଲା । ମାତ୍ର ଅଳ୍ପ ଭାରତ ସବୁପ୍ରକାର ଦୁର୍ଦ୍ଦଶାଗ୍ରସ୍ତ । ଅନ୍ତଃସ୍ଵର କେବଳ ଅବର୍ଜନାପୂର୍ଣ୍ଣ । ପ୍ରଥମେ ଭିତର ସଂଶୋଧନ ଆବଶ୍ୟକ । ବାହାର ଚକ୍ରଣ କଲେ କିଛି ଲାଭନାହିଁ । ଅପଦେଶରେ ବର୍ତ୍ତମାନ ଯେଉଁ ଧରଣରେ ସ୍ତ୍ରୀ ଶିକ୍ଷା ବିଆସିଛି ତଦ୍ଵାରା ଅପଦେଶର ବିଶେଷ କଲ୍ୟାଣ ହେବ ବୋଲି ମୋର ବିଶ୍ଵାସ ହୁଏନାହିଁ । ଏବେତ ପୁରୁଷକାନ୍ତ ନୂତନ ଶିକ୍ଷାରେ ଶିକ୍ଷିତ ହୋଇ ଉତ୍କଳ ହେବାକୁ ବସିଛନ୍ତି, ଆଉ ବାକିଥିଲା ଅନ୍ତଃସ୍ଵର । ସେଠାରେ ମଧ୍ୟ ଅଧିକ ଶିକ୍ଷା ପ୍ରବେଶ କରନ୍ତୁ । ସ୍ତ୍ରୀ-ସମାଜର ଦଶା ପୁରୁଷଙ୍କ ପରି ହେଲେ ବିନାଶ ଅଗ୍ନିରେ ପୂର୍ଣ୍ଣାହୁତ ହେବ ! ତେଣୁ ବେଳକୁ ହୁଅ ସାବଧାନ !

### ନାରୀ ଓ ସମାଜ :

ଶ୍ରୀ ଗୋପାଳଚନ୍ଦ୍ର ଦାସ ।

ସମାଜ କେଉଁ ପରିସ୍ଥିତିରେ ସରସ ବା ଉନ୍ନତ ତାହା ତାହାର ନାସ୍ତର୍ଯ୍ୟାଦା ରକ୍ଷଣରୁ ଜଣାପଡ଼େ । ପୃଥିବୀର ପୁରାତନ ସଭ୍ୟଜାତିମାନଙ୍କର ଭିନ୍ନଭାବ ପର୍ଯ୍ୟାଲୋଚନା କଲେ ଦେଖାଯାଏ ଯେ ପ୍ରତ୍ୟେକ

ସଭ୍ୟଜାତି ନାସ୍ତର୍ଯ୍ୟାଦା—ମାତୃକାଭର ସମ୍ମାନ, ସଦର୍ପର୍ଯ୍ୟାଦା ଓ ଗୌରବ ରକ୍ଷାକରଣ ନିମନ୍ତେ କେତେକେଲେ ହେଲେ ପଡ଼ାଡ଼ପଦ ହୋଇନାହିଁ । ଅଧିକ ପୁରାତନରେ ସେତେବେଳେ ମେଗର, ବାବିଲୋନିଆ, ଫୋନିସିଆ,

ବାଇକାଣ୍ଡାଲନ ପ୍ରଭୃତି ଦେଶମାନ ସତ୍ୟତାର ଉଚ୍ଚତମ ସୋପାନ ଆବେଶଣ କରିଥିଲା ତେତେବେଳେ ସେମାନେ ନାଗକୁ କେତେବେଳେ ହେଲେ ଅନ୍ୟମାନନା କରି ନାହାନ୍ତି । ଅଷ୍ଟ୍ରେଲିଆର ଆଦିମ ଅଧ୍ୟାସିମାନେ ପୃଥ୍ବୀ ଗର୍ଭରେ ଅତ୍ୟନ୍ତ ନାଗପ୍ରସାନ୍ନକ ଜାତି ବୋଲି ପରିଚିତ । କିନ୍ତୁ ସେ ଜାତି ମଧ୍ୟ ସ୍ତ୍ରୀକୁ ତାହାର ନ୍ୟାୟ ଅଧିକାରରୁ କେବେ ହେଲେ ବସ୍ତୁତ କରିନାହିଁ । ଭାରତ ଯେତେ ବେଳେ ସତ୍ୟତାର ତାହାର ଉଚ୍ଚସ୍ଥାନ ଆବେଶଣ କରିଥିଲା, ସେତେବେଳେ ବେଦମନ୍ତ ଉଚ୍ଚାରଣରେ ହିନ୍ଦୁସ୍ଥାନ ପ୍ରକାଶିତ ହେଉଥିଲା, ତେତେବେଳେ ନାଗର ସମ୍ମାନ ଜାତିର ସମ୍ମାନ ବୋଲି ପରିଗଣିତ ହେଉଥିଲା । ନାଗକୁ ଯେ କେବଳ ଉଚ୍ଚଶିକ୍ଷା ପ୍ରଦତ୍ତ ହେଉଥିଲା ତାହା ନୁହେଁ; ନାଗ ସାମାଜିକ ସମସ୍ତ କାର୍ଯ୍ୟରେ ମାନବ ସହିତ ସମାନଭାବରେ ଯୋଗଦାନ କରିପାରୁଥିଲା । ତେଣୁ ଶାସ୍ତ୍ରମତେ “ସ୍ତ୍ରୀୟୁଃ ସମସ୍ତାଃ ସକଳାଃ ଜଗତୁସ୍” । ଭିନ୍ନ ଭିନ୍ନ ଜାତିର, ଭିନ୍ନ ଭିନ୍ନ ସମାଜରେ ନାଗକୁ ଯେ କାହିଁକି ଏତେ ଉଚ୍ଚସ୍ଥାନ ପ୍ରଦତ୍ତ ହୋଇଥିଲା ତାହାର କାରଣ ସମ୍ଭବରେ ଇତିହାସ ନୀରବ । କିନ୍ତୁ ଐତିହାସିକମାନେ ଏ ବିଷୟରେ ଏକମତ ଯେ ନାଗ ଯେତେବେଳେ ସ୍ତ୍ରୀକୁ ସ୍ତ୍ରୀର ଖାଦ୍ୟବସ୍ତୁ ସଂଗ୍ରହ କରି ପରିବାରର ଭବିଷ୍ୟୋପେକ୍ଷା ଭାର ସ୍ତ୍ରୀ ମସ୍ତକରେ ପ୍ରଦଣ କରୁଥିଲା, ତେତେବେଳେ ସେ ଉଚ୍ଚସ୍ଥାନର ଅଧିକାରଣୀ ହୋଇ ପାରୁଥିଲା । ତେଣୁ ନାଗ କୃଷିଜୀବ-ସମାଜରେ ବା ଫଳମୂଳାହାରୀ ସମାଜରେ ଉଚ୍ଚତମ ସ୍ଥାନ ଅଧିକାର କରିଥିଲା । କିନ୍ତୁ ବୃଣୋଦିତ ସଙ୍ଗେ ସଙ୍ଗେ ଯେତେ ବେଳେ ମାନବ ଯାଯାବର, (Nomad) ଜାତିରେ ପରିଣତ ହେବାକୁ ଲାଗିଲା, ତେତେବେଳେ ଶୀକାର କରି ଜୀବିକା ନିର୍ବାହ କରିବାକୁ ସେ ବାଧ୍ୟ ହୋଇଥିଲା । ତେଣୁ ସେ ସମାଜରେ ସ୍ତ୍ରୀ ସ୍ଥାନ ନୀର ହେବା ସ୍ୱାଭାବିକ ହୋଇ ଉଠିଲା । କାରଣ ନାଗ ତେତେବେଳେ ଖାଦ୍ୟ ଯୋଗାଇବାକୁ ଅସମର୍ଥ । ତତ୍ପରେ ଧର୍ମ ନାଗର ପତନର କାରଣ ହେଲା, କାରଣ କେତେ ଧର୍ମର ଧର୍ମ-ଯାଜକଙ୍କ ମତରେ ନାଗ ଅପବିତ୍ର, ଅଶୁଦ୍ଧ ଓ ମୈତ୍ତ୍ତି ବୋଲି ପରିଗଣିତ ହେବାକୁ ଲାଗିଲା । ଇଂଲଣ୍ଡରେ

ମଧ୍ୟ ଗ୍ରୀଷ୍ମଧର୍ମ ପ୍ରବର୍ତ୍ତିତ ହେବା ପର୍ଯ୍ୟନ୍ତ ନାଗକୁ ତାହାର ନ୍ୟାୟ ଅଧିକାରରୁ ବସ୍ତୁତ କରିଯାଇଥିଲା । ଚୀନ, ଆରବ ପ୍ରଭୃତି ଦେଶର ଲୋକେ ମଧ୍ୟ ନାଗକୁ ଏହି ଦୃଷ୍ଟିରେ ଦେଖୁଥିଲେ । ଫଳତଃ ସମାଜରେ ବହୁ ବିବାହ ଓ ମିଶ୍ରବିବାହ ସ୍ଥାନଲଭ କରିବାକୁ ଲାଗିଲା । କିନ୍ତୁ ସମାଜର ଉନ୍ନତ ସଙ୍ଗେସଙ୍ଗେ ସତ୍ୟତାର ସମ୍ଭବ ହେବାକୁ ଲାଗିଲା । ମାନବ ନାଗସମ୍ପର୍କଦାର ଅର୍ଥ ହୃଦୟଙ୍ଗମ କଲା ଓ ଏକପତ୍ନୀ-ବ୍ରତ ସମାଜରେ ପ୍ରଚଳିତ ହେଲା ।

ପୂର୍ବରୁ କହାଯାଇଅଛି ଯେ ସମାଜ କେଉଁ ପରିମାଣରେ ସତ୍ୟ ତାହା ତାହାର ନାଗସମ୍ପର୍କଦାର ଧର୍ମରୁ ଜଣାଯାଏ । ଅଧୁନିକ ସମାଜପ୍ରତି ଦୃଷ୍ଟି ନିକ୍ଷେପ କଲେ ଏହାର ସତ୍ୟତା କିଛିତ ପରିମାଣରେ ଉପଲବ୍ଧି ହେବ । ତେଣୁ ଅନୁମାନକୁ ସ୍ୱୀକାର କରିବାକୁ ହେବ ଯେ ସମାଜସ୍ଥ ନାଗର ଉନ୍ନତର ପ୍ରତ୍ୟେକ ସୋପାନସହିତ ସମାଜ ନିଜେ ମଧ୍ୟ ଉନ୍ନତଭାବରେ ଅଗ୍ରସର ହେଉଅଛି । ଯେତେବେଳେ ଅନୁମାନେ ଏହା ସ୍ୱୀକାର କରୁଁ ତେତେବେଳେ ଅନୁମାନକୁ ବହୁବାଧାର ସମ୍ମୁଖୀନ ହେବାକୁ ହୁଏ ।

ଜୀବନ ବିଜ୍ଞାନବିଦ୍‌ମାନଙ୍କ ମତରେ ଜୀବ ଜଗତର କାର୍ଯ୍ୟବିଭାଗ ( Physiological Division of Labour) ହମୋଲତି ସହିତ ନାଗର ଜନନଶକ୍ତି ଥିବା ହେଉ ସେ ଉଚ୍ଚତମ ବିଭାଗର ଅଧିକାରଣୀ ହୋଇ-ପାରିଅଛି । ଚିକିତ୍ସକମାନେ ଏ ବିଷୟରେ ଏକମତ ଯେ ଯେତେବେଳେ ନାଗ ତାହାର ଏହି କାର୍ଯ୍ୟରେ ଅବହେଳା କରେ ସେ ତେତେବେଳେ ପ୍ରକୃତର ବିଭବରେ କାର୍ଯ୍ୟ କରେ । ତେଣୁ ଜୀବନରେ ଅକୃତକାର୍ଯ୍ୟ ହେବା ତାହା ପକ୍ଷରେ ସ୍ୱାଭାବିକ । ଅତ୍ତ ମଧ୍ୟ ସେମାନଙ୍କ ମତରେ ଯେଉଁ ନାଗ ମାତା ହୋଇପାରିନାହିଁ ସେ ତାହାର ନାଗଜୀବନ ପୂର୍ଣ୍ଣରୂପେ ଉପଭୋଗ କରି ପାରିନାହିଁ । ବାସ୍ତବିକ ଦେଖାଯାଏ ଯେ ଏହାର ଫଳରେ କେତେ ଦୁର୍ଦ୍ଦିନୀ ଓ ସରଳପ୍ରାଣ ରମଣୀ ତାଙ୍କର ଜୀବନରେ ଅଶ୍ରମାକ ସମ୍ମୁଲଭ କରିପାରିନାହାନ୍ତି ।

କିନ୍ତୁ ଅନ୍ୟଦିଗରେ ଦେଖିବାକୁ ହେବ ଯେ ନାରୀ ସମାଜରେ ପେଉଁସ୍ଥାନ ଅଧିକାର କରିବା ନିମିତ୍ତ ଉପଯୁକ୍ତା ବୋଲି ବିଦେଶର ହୋଇଥାଏ ସେ ସ୍ଥାନର ଉପଯୁକ୍ତା ହେବାନିମିତ୍ତ ତାହାର ମାନସିକ ପ୍ରକୃତ୍ତିର କ୍ଷମକାଶାର୍ଥ ସୁଯୋଗ ଦେବା ଏକାନ୍ତ ବାସ୍ତବ୍ୟ । କିନ୍ତୁ ଅନେକଙ୍କ ମତରେ ମାନସିକ ଶକ୍ତିର ବିକାଶ ସଙ୍ଗେ ସନ୍ତାନୋତ୍ପାଦକା ଶକ୍ତି ହ୍ରାସ ଲାଭ କରାଯାଏ କିନ୍ତୁ ଅଧିକା ଏହିମତର ଅସାରତା ପ୍ରତିପାଦିତ ହୋଇଅଛି । ଅବଶ୍ୟ ଏହା ସ୍ଵୀକାର୍ଯ୍ୟ ଯେ ନାରୀର ମାନସିକ ଶକ୍ତିର ବିକାଶ ସହଜ କେତେକ ସ୍ତ୍ରୀ-ସ୍ଵଲଭ ସ୍ଵଭାବ କ୍ରମେ ହ୍ରାସଲାଭ କରେ । ପତ୍ନୀତ୍ଵାର ପ୍ରମାଣିତ ହୋଇଅଛି ଯେ ବିଦ୍ୟ-ବିଦ୍ୟାଳୟରେ ଉଚ୍ଚ ଶିକ୍ଷାପ୍ରାପ୍ତ ମହିଳାମାନଙ୍କର ବ୍ୟକ୍ତିଗତ ଶକ୍ତିର ଯତ୍ନ କୌଶଳ ସହିତ ନହେଲେ ମଧ୍ୟ ସ୍ଵୀସ୍ଵଲଭ ସ୍ଵଭାବ ବହୁପରିମାଣରେ ଅନୁକୃତି ହୋଇଥାଏ । ଅନେକ ସ୍ତ୍ରୀମତରେ ଦେଖାଯାଏ ଯେ ସେମାନେ ସ୍ଵୟ ସନ୍ତାନର ଲଳନ ପାଳନ ଭାବ ନିଜହସ୍ତରେ ଗ୍ରହଣ କରିବାକୁ କୁସା ବୋଧ କରନ୍ତି । ସ୍ଵତନ୍ତ୍ର ଏଠାରେ ପ୍ରଶ୍ନ ହୋଇପାରେ ଯେ ନାରୀ କେଉଁ ପରିମାଣରେ ଶିକ୍ଷାଲାଭ କଲେ ବା ମାନସିକ ପ୍ରକୃତ୍ତିର ପରିଗୁଳନ କଲେ ତାହାର ନାରୀତ୍ଵ ଅର୍ଥର ରହିବ ?

ବିଶ୍ଵବିଦ୍ୟାଳୟରେ ଶିକ୍ଷା ବା ମାନସିକ ପ୍ରକୃତ୍ତିର ପରିଗୁଳନା ଜ ନନଶକ୍ତି ହ୍ରାସର ଏକମାତ୍ର କାରଣ ହୋଇ ନପାରେ । ସମାଜର ତଥା ଦେଶର ଉଚ୍ଚତ ସମ୍ପଦା ଭାଗ ବ୍ୟୟରକ୍ତ ଉପରେ ନିର୍ଭରକରେ । ଅତଏବ ବିଦ୍ୟାଳୟରେ ମାନସିକ ଓ ଶାରୀରିକ ଉନ୍ନତ୍ଵରତ୍ଵରେ ବଳିୟାନ ଜାତି ଗଠନ ନିମିତ୍ତ ସମାଜର ପ୍ରତ୍ୟେକ ପିତା ଓ ମାତା ଉନ୍ନତ୍ଵରତ୍ଵରେ ତଦନୁରୂପ ବଳିଶାଳୀ ହେବା ଅବଶ୍ୟକ । ସନ୍ତାନର ଲଳନ ପାଳନ ଭାବ ଅଧିକ ପରିମାଣରେ ମାତା ଉପରେ ନିର୍ଭରକରେ, ସ୍ଵତନ୍ତ୍ର ବିଦ୍ୟାଳୟ ସମାଜ ସଂଗଠନ ନିମିତ୍ତ ଶିକ୍ଷିତା ମାତାଙ୍କର ପ୍ରୟୋଜନୀୟତା ସହଜରେ ଉପଲବ୍ଧି ହେବ ।

ନାରୀଶିକ୍ଷା ପ୍ରଚଳିତ ଦେଶମାନଙ୍କର ସମାଜତତ୍ତ୍ଵ ପ୍ରାଣାନ୍ତର୍ଘାତରୂପେ ଅଲୋଚନା କଲେ ପ୍ରତିପତ୍ନ ହୁଏ ଯେ

ଅନେକ ନାରୀ—ଶିଳ୍ପ, ବାଣିଜ୍ୟ ଆଇନ୍ ଓ ବିଶ୍ଵବିଦ୍ୟାଳୟରେ ଉଚ୍ଚଶିକ୍ଷାରେ ଯୋଗଦାନ କରି ସୁଦ୍ଧା ଅନ୍ୟାନ୍ୟ କର୍ତ୍ତବ୍ୟରେ ଅବହେଳା ପ୍ରଦର୍ଶନ କରିନାହାନ୍ତି, ସ୍ଵତନ୍ତ୍ର ବିଶ୍ଵକ୍ରମାମାନଙ୍କର ମତରେ ଯେ ମାନସିକ ପ୍ରକୃତ୍ତିର ପରିଗୁଳନା ଜ ନନଶକ୍ତି ହ୍ରାସର ଏକମାତ୍ର କାରଣ—ତାହା ଭ୍ରମରୂପ ବୋଲି ଅନୁମିତ ହୁଏ । ବରଂ ଅଧିକା ନଗରବାସର ପ୍ରାଧାନ୍ୟ, ବାଲ୍ୟବିତାନ୍ତ ଓ ସ୍ଵତନ୍ତ୍ର ଅଦର୍ଶର ପରିଚ୍ଛନ୍ନ ଏହାର କାରଣ ବୋଲି ନିର୍ଦ୍ଦେଶ କରାଯାଇପାରେ । ଭାରତର ନାରୀଜୀବନର ପ୍ରାଚୀନ ଅଦର୍ଶ—ସୀତା, ସାବିତ୍ରୀ ପ୍ରଭୃତି କେବଳ ହିନ୍ଦୁରଣୀ ପର୍ଯ୍ୟନ୍ତ କାହିଁକି ଜଗତର ଯେ କୌଣସି ଜାତି ବା ଧର୍ମର ରମଣୀକ ପ୍ରତି ଅଦର୍ଶପ୍ରାୟୀ ହୋଇପାରନ୍ତି ।

ନାରୀର ମନୋବୃତ୍ତି-ବିକାଶପ୍ରଣାଳୀ ଉପଯୁକ୍ତରୂପେ ନିୟନ୍ତ୍ରିତ ହେଲେ ତାହାର ସାହିତ୍ୟିକ ନାରୀତ୍ଵ ରକ୍ଷା କରିବାରେ ବରଂ ସାହାଯ୍ୟ କରପାରେ, କିନ୍ତୁ ଅଲିଖିତ ବା ଅବିଶିଷ୍ଟା ଅନେକ ସମୟରେ ବିଷମତ୍ଵ ଫଳ ଉତ୍ପାଦନ କରାଯାଏ । ଅତଏବ ନାରୀଜୀବନର ସାର୍ଥକତା ନିମିତ୍ତ, ବିଦ୍ୟାଳୟ ବ୍ୟବସ୍ଥାରେ ଉପକାର ନିମିତ୍ତ ନାରୀର ଉଚ୍ଚଶିକ୍ଷା ଏକାନ୍ତ ଅବଶ୍ୟକ । ପୁନଶ୍ଚ ଅଧିକା ବିଦ୍ୟାଳୟରେ ନାରୀର ମାନସିକ ଶକ୍ତିର ବିକାଶ ଗୋଟିଏ ଅବଶ୍ୟକତା ଉପାଦାନରୂପେ ପରିଗଣିତ ହେଲେ, କାରଣ ଶିକ୍ଷିତ ସୁବିକାମେ ପୃତ୍ଵିକା ବିଦାହର ଘୋର ବିଦ୍ଵେଷୀ; ସେମାନେ ପତ୍ନୀକୁ ଜୀବନର ବୈଭବ ଓ ମାନସିକ ସମ୍ମାନରୂପେ ଲାଭ କରିବାକୁ ଲକ୍ଷ୍ୟ କରନ୍ତି । ସମାଜ ସୁବିକାର ଏହି ଅଧିକାରୀ । ପୂର୍ଣ୍ଣ ନକଲେ ଅତିରେ ଏକପ୍ରକାର ଲୋପପ୍ରାପ୍ତ ହେବ ଓ ସର୍ବତ୍ର ପରିଶ୍ରମ ପରିବର୍ତ୍ତରେ ଅଧିକ ଶିକ୍ଷାପୂର୍ଣ୍ଣ ବିପ୍ରାୟ ହେବ ।

ନାରୀକୁ ଶିକ୍ଷାପ୍ରଦାନ କଲେକେ ସତକର୍ତ୍ତା ଅଧିକାରିକ କରିବା ଅବଶ୍ୟକ । ଭବପ୍ରବଣତା ନାରୀତରଫର ଗୋଟିଏ ବିଶେଷତ୍ଵ । ସ୍ଵତନ୍ତ୍ର ତାହାର ସ୍ଵଳନ ବିଚିତ୍ର ନୁହେଁ । ଶିକ୍ଷାଦାନରେ ଅପରିମାପଦର୍ଶିତା ଯୋଗୁଁ ସମାଜରେ ଯେ କେତେ ଅମଙ୍ଗଳଜନକ ଦୃଶ୍ୟ ଦୃଷ୍ଟିଯାଇଅଛି ତାହା ପ୍ରକାଶ ବ୍ୟକ୍ତିମାତ୍ରେ କାହାରକୁ ଅବିଦିତ

ନାହିଁ । ତେଣୁ ସ୍ତ୍ରୀଶିକ୍ଷା-ପ୍ରଣାଳୀ ଉପଯୁକ୍ତ ଦିଗରେ ନିୟୁ-  
 କ୍ତିତ ହେବା ଅବଶ୍ୟକ । ଏଥିପାଇଁ ଯେ କେବଳ ସ୍ତ୍ରୀ  
 ଜାତିର ଉନ୍ନତ ହେବ ବା ଭାଗ୍ୟ ବଂଶଧରଙ୍କର ମାନସିକ  
 ପ୍ରକୃତିର ବିକାଶ ହେବ ତାହା ନୁହେଁ; ନାରୀ ସମାଜରେ  
 ଜାହାର ଯଥାର୍ଥ ଅର୍ଥନୈତିକ ସ୍ଥାନ (Economic place)  
 ମଧ୍ୟ ଲାଭ କରିପାରିବ । ସ୍ତ୍ରୀକୁ ଏହି ଯେତେବେଳେ ପୁରୁଷ  
 ସହିତ ସମାନ ସ୍ଥାନ ଦେବା ନିମନ୍ତେ ଅନେକେ ଭଲ  
 ମତ ପ୍ରକାଶ କରୁଥାନ୍ତି, ଏକ ଶ୍ରେଣୀର ଭାବୁକ ମତରେ  
 ସ୍ତ୍ରୀ ପୁରୁଷ ସହିତ ସମାନ ଭାବରେ କାର୍ଯ୍ୟକଳେ ପୁରୁଷ-  
 ପରି ତାହାକୁ ବାହ୍ୟକ ସମସ୍ତ କାର୍ଯ୍ୟରେ ଯୋଗଦାନ  
 କରବାକୁ ହେବ—ଅତିଏବ ସ୍ତ୍ରୀର ସ୍ତ୍ରୀ ହାକିର ଅଂଶକା ।  
 ଅନ୍ୟ ଏକ ଶ୍ରେଣୀର ଭାବୁକ ମତରେ ନାରୀ କେତେ-  
 ଶୁଦ୍ଧ ଏବଂ କାର୍ଯ୍ୟକରବାକୁ ଅସମର୍ଥା, ସ୍ୱତନ୍ତ୍ର ସେ ପୁରୁଷର  
 ସମକକ୍ଷ ହେବାକୁ ଚେଷ୍ଟାକରିବା ପ୍ରକୃତବିରୁଦ୍ଧ ଅଟେ ।  
 ସେ ଯାହାହେଉ ନାରୀର ସ୍ୱାଭାବିକ କର୍ତ୍ତବ୍ୟ—ସନ୍ତାନର  
 ପ୍ରତିପାଳନ, ପୁରୁଷର ସମସ୍ତ କର୍ତ୍ତବ୍ୟଠାରୁ ଗରୀବୀ ।  
 ଜଣେ ପ୍ରସିଦ୍ଧ କବି କହୁଅଛନ୍ତି “The hand that rocks  
 the cradle rules the world”

ନାରୀ-ସମାଜର ଅର୍ବାଙ୍ଗ, ସ୍ୱତନ୍ତ୍ର ଡାହାର ଉନ୍ନ-  
 ତରେ ସମାଜର ସଂଗଠନ ଉନ୍ନତ ସମ୍ପୂର୍ଣ୍ଣ କରି  
 କରେ । ନାରୀର ଶିକ୍ଷାପ୍ରଣାଳୀ ପ୍ରତି ପ୍ରତ୍ୟେକ ଦେଶ-  
 ହିତାଶୀ ବ୍ୟକ୍ତିଙ୍କର ଦୃଷ୍ଟି ଆକୃଷ୍ଟ ହେବା ଅବଶ୍ୟକ ।  
 ଅନେକ ସମୟରେ ଗୋଟିଏ ପ୍ରଶ୍ନ ଉଠେ ଯେ କେହି  
 ପରିପାଶରେ ଶିକ୍ଷାପ୍ରାପ୍ତ ହେଲେ ନାରୀର ସ୍ୱାଭାବିକ  
 ମନୋବୃତ୍ତିରେ କୌଣସି ପରିବର୍ତ୍ତନ ହେବନାହିଁ ।  
 ଅବଶ୍ୟ ଗଣିତକ ଭାବରେ ଶିକ୍ଷାର କୌଣସି ସୀମା  
 ନିର୍ଦ୍ଦେଶ କରବା ସମ୍ଭବପରି ନୁହେଁ, ସ୍ୱତନ୍ତ୍ର ଦେଶକାଳ  
 ପାତ୍ର ବଦଳନରେ ସେଥିପାଇଁ ଭଲ ବ୍ୟବସ୍ଥା  
 କରାଯାଇପାରେ । କିନ୍ତୁ ଗୋଟିଏ ବିଷୟ ପ୍ରତି ବର୍ତ୍ତମାନ  
 ଅନୁମାନଙ୍କର ବିଶେଷ ମନୋଯୋଗ ପ୍ରଦାନ କରିବା  
 ଅବଶ୍ୟକ । ଭାରତର ବାଳକବାଳିକା ଶାସ୍ତ୍ରର ଶିକ୍ଷାରେ  
 ଅତି ଅନୁଲତ । ବାଳକ ସମୟ ସମୟରେ ଅଭିଭାବକ-  
 ମାନଙ୍କ ସ୍ୱତନ୍ତ୍ରତା ଏବଂ ଶିକ୍ଷା ପାଇଥାଏ  
 କିନ୍ତୁ ବାଳିକା କଦାପି ପାଏନାହିଁ—ପଲତଃ ପ୍ରତ୍ୟେକ

ବର୍ଷ ଦିଗଲକ୍ଷ ଭାରତୀୟ, ବିଶେଷତଃ ଭାରତୀୟ ମହିଳା  
 ଯତ୍ନାଗୋଚରେ ମୂଢ଼ମୁଢ଼ରେ ପଡ଼ିତ ହୁଅନ୍ତି । ଏହି ମୂଢ଼-  
 ସଂଖ୍ୟା ହ୍ରାସ କରିବାର ପ୍ରମୁଖ ନିକଳେ ଅତିରେ ସମା-  
 ଜର ଅଭ୍ୟାଗତ ହେବ ।

ଅଭିଗୋଷ୍ଠି କଥା—ସ୍ୱାଂସ୍ୱାର । ସମାଜଗତ କୁସଂ-  
 ସ୍କାର ଯୋଗୁଁ ଯେ ନାରୀରୂପରେ କେତେ ଅତ୍ୟାଚାର  
 ହୋଇପାଉଅଛି ତାହା କିଏ ଭୟାବୁ କରିପାରିବ ? ଉପ-  
 ଯୁକ୍ତ ଶିକ୍ଷାର ବହୁତା ହୋଇ କୋଟି, ନାରୀ ପଶୁଚୂଲ୍ୟ  
 ଜୀବନ ଧାରଣ କରୁଅଛନ୍ତି, ପୁରୁଷର ପାଶବିକ ଅତ୍ୟା-  
 ଚାରରେ ଜୀବନକୁ ବ୍ୟର୍ଥ ମନେ କର ରହୁଥିବାରୁ ବିଦାୟ  
 ଗ୍ରହଣ କରୁଅଛନ୍ତି, ବା ସ୍ୱର୍ଣ୍ଣପର ଅଭିଭାବକମାନଙ୍କର  
 ପ୍ରତାରଣାରେ ଅନୁପଯୁକ୍ତ ପାତ୍ରକୁ ବିବାହକରି ସମସ୍ତ  
 ସୁଖରେ ଜଳାଞ୍ଜଳ ଦେଉଅଛନ୍ତି । ମାତୃଜାତିର ଏ  
 ହୃଦୟବିଦାରକ ଦୁର୍ଦ୍ଦଶାରେ ମଧ୍ୟ ସମାଜର ଚକ୍ଷୁ  
 ଉନ୍ମାଳିତ ହେଉନାହିଁ, ହୃଦୟର ସମନ ଦୁଇ ହେଉ-  
 ନାହିଁ । ନାରୀକୁ ତାହାର ନ୍ୟାୟ ଅଧିକାରରୁ ବଞ୍ଚିତକରି  
 ପୁରୁଷ ଯେ ବିଶ୍ୱାସ୍ୟଙ୍କ ନିକଟରେ କେତେ ଅପରାଧୀ  
 ତାହା କିଏ କହୁପାରିବ ?

ନାରୀଶିକ୍ଷା-ବିଭାଗୀ କୁସଂସ୍କାର ସମାଜରେ ଏତେ  
 ବଦମୂଳ ହୋଇଅଛି ଯେ ରାଜଶାଳ ବ୍ୟକ୍ତିମାନେ  
 ତାହାକୁ ସମାଜର ଅନୁକୃତ୍ୟା ବୋଲି ବିବେଚନା କରନ୍ତି ।  
 ବାଳକାର ଶିକ୍ଷାପ୍ରାପ୍ତ ଉତ୍ତୀର୍ଣ୍ଣ ହେଲେ ବହୁସ୍ୱା ରମଣୀ-  
 ମାନେ ନାସିକା କୁସନ କରୁଥାନ୍ତି । ସେମାନେ ଶିକ୍ଷାର  
 ମର୍ଯ୍ୟାଦା ହୃଦୟଙ୍ଗମ କରିନାହାନ୍ତି, ସେମାନଙ୍କ ମତରେ  
 ଶିକ୍ଷା ଧନାର୍ଜନର ଅସୁମାକ, ସ୍ୱତନ୍ତ୍ର ବାଳକ ପକ୍ଷରେ  
 ଅନାବଶ୍ୟକ । ପୁନଶ୍ଚ କେତେକ ଶିକ୍ଷିତା ରମଣୀ ସ୍ୱକର୍ତ୍ତବ୍ୟ  
 ଅବଧାରଣରେ ବ୍ୟକ୍ତିକରି ସମାଜର ବିରାଗଜନ  
 ହେଉଅଛନ୍ତି ଓ ତଦ୍ୱାରା ରାଜଶାଳ ବ୍ୟକ୍ତିମାନଙ୍କର  
 ଶିକ୍ଷାବିଭାଗୀ ମତ ଦୃଢ଼ୀଭୂତ ହେଉଅଛି । ନାରୀଶିକ୍ଷା ଯେ  
 ସମାଜ ପକ୍ଷରେ ଉପକାରୀ ଏହା ସେମାନଙ୍କ କର୍ତ୍ତବ୍ୟରୁ  
 ପ୍ରତ୍ୟୁତ୍ପାଦ ହେଉନାହିଁ । ଏହାମୂଳରେ ସ୍ୱାର୍ଥ ସଂଯମ ଓ  
 ଉଚ୍ଚଅଦର୍ଶର ଅଭାବ । ଏହା ଅଂଶିକଙ୍କର ଅଭିଭାବକ  
 ବା ଶିକ୍ଷକଙ୍କର ଦୋଷରୁ ମଧ୍ୟ ହୋଇପାରେ । ପୁନଶ୍ଚ  
 ନାରୀଶିକ୍ଷାପାତ୍ର କେତେ ସୁବକ ନାରୀର ଦୈବ ଓ ଅଦୈବ

ସମସ୍ତ କାର୍ଯ୍ୟର ସମର୍ଥନ କରଥାନ୍ତି । ସୁତରାଂ ସ୍ଵାଧୀନତା ଶେଷରେ ସ୍ଵେଚ୍ଛାସ୍ଵରାଜ୍ୟରେ ପରିଣତ ହୁଏ ଓ ଶିକ୍ଷାର ସୁଅଳ ସମ୍ବନ୍ଧରେ କ୍ରମେ ଉତ୍ତମ ହୁଏ, ତେଣୁ ଶିକ୍ଷା ସଙ୍ଗେ ନାଶର ଚରଣ ଓ ଅଦର୍ଶ ଗଠନ ପ୍ରତି ମଧ୍ୟ ଗନ୍ତ ମନୋଯୋଗ ଆବଶ୍ୟକ । ନାଶ ସ୍ଵାଧୀନତା ଶେଷ ପୂର୍ବରେ ଉତ୍ତମ କର୍ମାଚାରୀ, ସ୍ଵତନ୍ତ୍ର ସେଥି ସମ୍ବନ୍ଧରେ ଦୂର ଗୁରୁଟି କଥା ଅସମୀକାନ୍ତ ହେବନାହିଁ । ସ୍ଵୀ ସ୍ଵାଧୀନତା ଅର୍ଥ ପୁରୁଷସହିତ ସମସ୍ତ-କ୍ଷେତ୍ରରେ ସମାନ ସ୍ଥାନପାଇଁ ପ୍ରତିଦ୍ଵନ୍ଦ୍ଵୀ ହେବା ନୁହେଁ, ପ୍ରକୃତର ବିଭିନ୍ନ ଲବନ ନକର ମଧ୍ୟ ନାଶ ପୂର୍ଣ୍ଣସ୍ଵାଧୀନ ହୋଇପାରେ । କିନ୍ତୁ ସେ ଯଦି ପୁରୁଷହେବାର ଆକାଂକ୍ଷା ରଖେ ତେବେ ସେ ଯେ କେବଳ ସ୍ଵୀର କର୍ତ୍ତବ୍ୟରେ

କୃତ୍ରିକରେ ତାହା ନୁହେଁ, ସେ ପୁରୁଷ ସ୍ଵୀ ଉଦୟଶେଖାରୁ ବହୁତ ହୁଏ । ସୁତରାଂ ଏହାପ୍ରତି ଦୃଷ୍ଟିରଖି ତାହାକୁ ସ୍ଵାଧୀନତା ନିମିତ୍ତ ପ୍ରୟାସ କରିବାକୁ ହେବ ଓ କର୍ତ୍ତବ୍ୟରେ ଅଗ୍ରସର ହେବାକୁ ହେବ ।

ନାଶ ମର୍ଯ୍ୟାଦାର ଗୁରୁତା ଅନୁଭବ କରିବା ପ୍ରତ୍ୟେକ ସର୍ବ ସମାଜର କର୍ତ୍ତବ୍ୟ । ପୁଅପାଦ ପ୍ରତ୍ୟେକ ସର୍ବ ଓ ସ୍ଵାଧୀନ ଜାତିର ଦୃଷ୍ଟି ଏହି ଦିଗରେ ଆକୃଷ୍ଟ ହୋଇଅଛି । ସମାଜର ଗୋଟିଏ ପ୍ରଧାନ ଅଙ୍ଗ ବିକଳ ହେବାଦ୍ଵାରା ତାହାର ଉନ୍ନତ ପ୍ରତିବନ୍ଧ ହେଉଅଛି, ସୁତରାଂ ନାଶ-ଜାତିର ତଥା ସମଗ୍ର ସମାଜର କଲ୍ୟାଣ ନିମିତ୍ତ ପ୍ରତ୍ୟେକ ଦେଶହୃଦୈଷି ବ୍ୟକ୍ତିଙ୍କର ଏହି ଦିଗରେ ମନୋଯୋଗ ଦେବା ଉଚିତ ।

ପିତୃତ୍ଵ ଓ ମାତୃତ୍ଵ ।

ସ୍ଵାମୀ ଓ ଧୀର ବେଉଁ ବସୁଧାରେ ସମ୍ମାନ ଦେଲେ, ସେ ମୁଖ ଓ ସୁନ୍ଦର ହୁଏ ବହୁ ସମସ୍ୟା ଦେଇ ସୁସମାଜ ରଚିବେ ନାନା ଅପେକ୍ଷା ହୋଇଛି । ଦେଶ ବନ୍ଦବରେ ଏ ବସୁଧାରେ ମତର ମଧ୍ୟ ବିଭବତା ଦେଖାଯାଏ । କେହି କେହି ପରମତ ଚର୍ଚ୍ଚାକାର ବାବୁ ଓ ଶୁକିମାନ ସମ୍ମାନର ଦୃଷ୍ଟାନ୍ତ ଦେଖାଇ ପ୍ରମାଣ କରିଥାନ୍ତେ ସେ ସମ୍ମାନର ଗୁଣର ଗ୍ରହଣ ଓ ଦର୍ଶନା ପିତାମାତାଙ୍କ ଚର୍ଚ୍ଚାରେ ପରମ ଉପରେ ନିର୍ଭର କରେ । କେହି ପୁଣି ବହୁତ ଅଳ୍ପ ଚର୍ଚ୍ଚାରେ ସମ୍ମାନ ପ୍ରଦାନ କରନ୍ତେ ଓ ଦେଶ ଚୁପ୍ତ । ବ୍ୟକ୍ତି ବିଶେଷ ଦେଇ ଦୈର୍ଘ୍ୟ ଗୁପ୍ତ ଫଳିତ, ସଦ୍‌ସାଧାରଣଙ୍କ ଘଷରେ ତାହା ଗ୍ରାହ୍ୟ ନୋହୁଏ ।

କରି ସମ୍ମାନ । ଗୁରୁତ୍ଵ ଦର୍ଶନରେ, ଶ୍ରେୟର ସାମାଜ୍ୟ ଏମାନଙ୍କର ସମ୍ମାନ ହୁଏ ଏବଂ ସେ ଜଗତବିଶାଳ ହୁଏ ।

ବିମର୍ଦ୍ଦ, ନିମରଦ, ଗୁରୁତ୍ଵ, ବେଦ, ପ୍ରାକୃତ୍ୟ, ଏମାନେ ଗୁରୁତ୍ଵ ଉର୍ଦ୍ଧ୍ଵ ଚର୍ଚ୍ଚା ପିତାମାତାଙ୍କର ସମ୍ମାନ ।

ଦେଶ ବିଭବର ସମ୍ମାନଙ୍କ ସମ୍ବନ୍ଧରେ ସେହି ପ୍ରମାଣ ଚର୍ଚ୍ଚା, ତାହା ନିରୁଦ୍ଧରେ ମଧ୍ୟ ସେହିପରି କେତେକ ପ୍ରମାଣର ଉଲ୍ଲେଖ କରାଯାଇପାରେ ।

ସମ୍ରାଜ୍ୟ ପ୍ରେତରକ୍ତ, ନେପୋଲିୟନ୍, ରୁଷିୟନ୍, ସାଲୋଭ୍-ଜେପ୍ଟର, ଏମାନେ ସମସ୍ତ ୩୦ ଦର୍ଶନ ଅନୁଷ୍ଠ ପିତାମାତାଙ୍କ ସମ୍ମାନ । ଗୋଟି, ସେହିପରି, ମେଡ୍‌ସୋର, ରାଫେଲ୍, ଲେମ୍‌ଗ୍ରାଫ୍-ଏମାନେ ୩୦ ଠାରୁ ୪୦ ଦର୍ଶନ ପିତାମାତାଙ୍କ ଠାରୁ କନ୍ୟ ।

ଏ ବସୁଧାରେ ଦୈନିକ ଅଭେଦନ ଠାରୁ ବ୍ୟକ୍ତିତ୍ଵ ଉନ୍ନତୀର ମୂଲ୍ୟ ମଧ୍ୟ ବଢ଼ି ନୁହେଁ ।

ବିଭବ ଦେଶର ଗୁରୁତ୍ଵନିର୍ଦ୍ଧାରଣରେ ଏହି ଅଭେଦନା ପ୍ରସଙ୍ଗରେ ଅଭେଦନା କରିଅଛନ୍ତି । ସେହିମାନେ ସୁସମାଜ କାମନା କରନ୍ତେ, ଜାତୀୟ ପରପୂର୍ଣ୍ଣ ମନୁଷ୍ୟତ୍ଵ ଓ ଗୌରବ-ମଣ୍ଡଳ ଦେଖିବାକୁ ଗ୍ରହାନ୍ତେ, ସେମାନଙ୍କ ପକ୍ଷେ ଏ ଅଭେଦନା ଅପରାଧୀନ ।

ସ୍ଵାମୀ ମାନଙ୍କ ଚର୍ଚ୍ଚାରେ ପାର୍ଥକ୍ୟ ଥିବ ତେଣି ଦେବା ସମ୍ମାନ ପକ୍ଷେ ମନୋଯୋଗ ନୁହେଁ । ସୁଦୂର ଭବରେ ପାର୍ଥକ୍ୟ ୧୫୦ ଦର୍ଶନ ଦେଶ ଦେବା ମନେ । ଧୀର ବସୁଧା ସ୍ଵାମୀଠାରୁ ଦେଶ ଦେଲେ

ସଂଗ୍ରହ କ୍ଷେତ୍ରସମାଜ କାଗଜରେ ଏହି ଅଭେଦନା ପ୍ରସଙ୍ଗରେ କେଶବ ଚରଣ-ପୁସ୍ତକ-ଅଧ୍ୟୟନ ବିଶାଳ ପୁସ୍ତକ ସର୍ବ ପିତାମାତା-



ସେମାନଙ୍କର ସମ୍ମାନ ସମ୍ମାନ ଶୁଣି ବୁଦ୍ଧିମାନ ହୁଅନ୍ତୁ ନିଶ୍ଚୟ କରନ୍ତୁ  
ସେମାନଙ୍କ ସ୍ୱାସ୍ଥ୍ୟ ଅଧିକାରୀ ଶୁଣିଲେ କେତେଦୂର ଦେଖାଯାଏ ନା ।

ସ୍ତ୍ରୀର ବସନ ବ୍ୟବସ୍ଥା ନିଶ୍ଚୟକାରୀ ଓ ସ୍ତ୍ରୀମାନଙ୍କ ସଂଗଠନ  
ଅନେକକ ମନରେ ଦେବାକୁ ପସନ୍ଦେ ଏହାହିଁ ସର୍ବୋଚ୍ଚ  
ପ୍ରଶଂସା ସମ୍ପାଦନ ।

ସ୍ତ୍ରୀମାନଙ୍କ ଦୁହିତର ସ୍ୱାସ୍ଥ୍ୟ ଶୁଣି ଭଲଦେବା ଦରକାର । ସୁସମ୍ମାନ  
ସର୍ବୋଚ୍ଚ ଦୁହିତ ମନରେ ପୂର୍ଣ୍ଣ ଅଗ୍ରତଃ ଓ ବ୍ୟାଗ କରୁଲେ ମେ ସମ୍ମାନ  
ସ୍ତ୍ରୀ ସମ୍ମାନ ଓ ସୁବନ୍ଧୁ ନୁହେଁ । ନାଚର 'ମାତା' ଦେବାକୁ ହୁଏ 'ମାତା'ର  
ସମ୍ମାନଦେବା ବୋଧ' ଓ ମାତୃର ଜନ ଏବଂ ଦାସିନ୍ୟ ଶୁଣି ଭଲକରି  
କାହିଁବା ଦରକାର—ନିତାର ସମ୍ମାନ ପାଇଲ ଓ ନିଶ୍ଚୟ ବକ୍ତିରେ  
ଅଧିକାର ହୁଏ । ପ୍ରସ୍ତୁତକର ।

ପିତା, ମାତା ସମ୍ମାନର ମାନସିକ ବଳ ଓ ସ୍ୱାସ୍ଥ୍ୟ ନିଜ ନିଜ  
ଇଚ୍ଛା ରାଜିନୀ ଓ ଆରଣ୍ୟ ସ୍ୱାସ୍ଥ୍ୟ ବହୁପଦମାନଙ୍କର ନିପୁଣତ କରାଯାଉ ।

ମାତୃସମ୍ମାନର ଅଭାବରେ ମା'ର ଚିନ୍ତା ଓ ରାଜିନୀରେ ସମ୍ମାନର ମାନସିକ  
ବୁଦ୍ଧିମାନ ପରିଷ୍କୃତ ହୁଏ । ପିତାଙ୍କ ସ୍ନେହ, ଅନୁରୋଧ, ମାତାର ମମତା  
ଓ ସବୁ ଦେଇ ସମ୍ମାନ ନିଶ୍ଚୟକାରୀ ଓ ସର୍ବୋଚ୍ଚମାନ ଅଧିକାର ହୋଇ ପୁଅଙ୍କର  
ଅପେ ଓ ଭବିଷ୍ୟତ ଜୀବନରୁ ଉତ୍ତମ ମାଧ୍ୟମ ମଣ୍ଡଳ କରାଗଲେ ।

ସମ୍ମାନକାମନା ଓ ପ୍ରତ୍ୟେକ ସର୍ବୋଚ୍ଚ ଅଧିକାରୀ ନାଚର ସର୍ବୋଚ୍ଚ  
ସଂସ୍କାର । ମାତା ପକ୍ଷେ ମନେ ପିତାଙ୍କ ମଧ୍ୟ ଏ ସଂସ୍କାର ମନରେ ଉତ୍ତମ  
ହୁଏ, ଦୁହିତର ପଦପୂର୍ଣ୍ଣ ଅଧିକାରୀ ଓ ସ୍ନେହ ରାଜିନୀରେ ସେ ନିଜ  
ଜୀବନର ଅନୁଭବ ନୁହେଁ ସେହି ସ୍ତ୍ରୀର ଜୀବନରୁ ଦାମ୍ପତ୍ୟ ଶ୍ରେୟ  
ପାଶ ଓ ଅଭିଭାବନ ।

ପିତୃ ଓ ମାତୃ ରାଜିନୀ ସ୍ତ୍ରୀ ସେତକ ଜଣାଇ ଓ ଦାସିନ୍ୟ  
ମଧ୍ୟ ସେତକ । ଦାସିନ୍ୟ ବୋଧ କରୁଲେ, ଦାସିନ୍ୟ ପୂର୍ଣ୍ଣ କରାବାର  
ଅପେକ୍ଷା ଅଧିକେ ନିପୁଣତ ବସ୍ତୁର ସମ୍ମାନ ମାନବର ଶ୍ରେୟକାମ୍ୟ ହୁଏ ।

( ଷ୍ଟେଟସ୍ ମ୍ୟାନ )



—ଜ୍ଞାନ ଓ ଦୌପଦ୍ୟ—

# ବେକାରର ନୌକରୀ

ଶ୍ରୀ ଲକ୍ଷ୍ମୀକାନ୍ତ ମହାପାତ୍ର ।



ବେକାରଗଣ ଖଣିକ ସମୟର

ଖବରକାଗଜ ଖଣିକ ମେଲାଇ

ଭୁବାରମୁହଁଟା ଶୁଖାଇ

'Wanted' ଗୁଡ଼ାକ ଉପରେ ପଢ଼ିଲୁ

ଗଲେ ଥରେ ଅଖି ପକାଇ

ଲେଉଟାଇ ଦେଲବେଳକୁ ବିଲରେ

କାଗଜର ଆର ପାରିଟା

ମାଷ୍ଟର post vacant ଅଛି

ଏକାବେଳେ ଭିନି ସୁରିଟା

ହାକଦେଲେ “ଆରେ ଅଖିବୁଟି ଶୁ—

ଗରମ ଗରମ ଏକ cup”

ଚଟି ଦୁଇଖଣ୍ଡ ଗୋଡ଼ରେ ଗଲା

ସୁଲଗଇଁ ହୋଇ ଧପ ଧପ !

ବାଟେଇ ସାଗେଇ ଦରଖାସ୍ତ ମାନ

ଦେଇ ଟସେଇଦାନ ଡାକରେ

ଫିଆ ସରପଟ ଶୋଇଲେ, ସୋରଷ—

ମାଲିଆ ପକାଇ ନାକରେ



ସୁଲଗଇଁ ହୋଇ ଧପ ଧପ—

ସେକେଟରୀକ କରାବ ଅସିଲ;—  
 “ବିନା ବେତନରେ କରବାକୁ ହେବ  
 ଅଉ ଏକଠାରୁ ଅସିଗଲ ଚଠି  
 “On probation ରହବାକୁ ହେବ  
 ରୁଗ୍ଣା ଚଠିରେ ଅସିଲ ହୁକୁମ  
 ବହୁତ ବହୁତ prospects ଅଛି,  
 କାଶ୍ମିର ପର climate ଏଠି,  
 ଗଣ୍ଡିର ସକାତ ଭୁଖାର ସେ ଧନ

ଲେଖାଥିଲ ଏହି duty  
 tution ପିଲ ବର୍ତ୍ତକ”  
 ଥିଲବହି” ଏହି ସର୍ତ୍ତମାନ  
 ଛା’ମାସପାଇଁ ବର୍ତ୍ତମାନ”  
 “join କର ଅସି ଏକଦମ,  
 (ପୁଣି) ବହୁତ ବହୁତ income,  
 ହିରେକରକମ comfort.  
 mail ରେ କଲେ ଚମ୍ପଟ ।

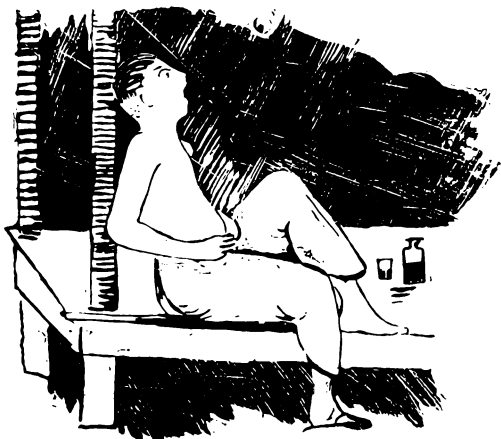

କୃଷ୍ଣପଦ୍ମିଆ ଧରଣ

ବଦେଶ ଯୋଗେ ମାସେକାଳ ପଡ଼  
 ହାଲୁ କଉଡ଼ି ସଇଲ  
 ପଖାଳ ପେଟରେ, ବକର ବକର,  
 dyspepsia ଧଇଲ

ପଢ଼ିଲବନରେ ମହନା ସକାଶେ  
 ଶୁଲିଲେ ଭୁଖାର ଶମ୍ଭା  
 ଇସ୍ତାକ୍ ଶୁନା ବାବଦକୁ କିନ୍ତୁ  
 କଟିଗଲ ଅଧେ ଦର୍ମା  
 ସର୍ବଅତ୍ତ ହୋଇ ହତାଶ ଭୁଖାର  
 ଇସ୍ତଫା ଦେଲେ ମନକୁ  
 ତହିଁଅରବନ ଖଦଳ ପିକ୍ଷଣ  
 ହୋଇଗଲେ ଜଣେ Non-co-o—

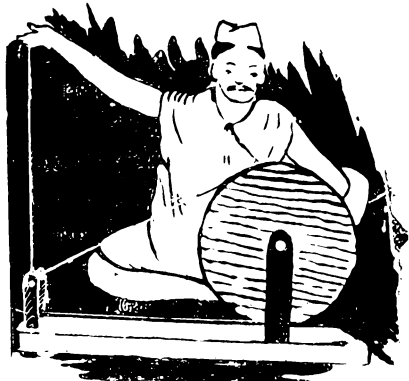



ହୃଦୟାକା

କାଳି

### ପ୍ରସ୍ତକ ପରିଚୟ ।

ମାର୍କଣ୍ଡେୟ—ଶ୍ରୀ ରାମଚନ୍ଦ୍ର, ଅଗୁରୀ । ପ୍ରକାଶକ—  
ଶ୍ରୀ ଭୈରବୀ ପ୍ରକାଶକ, ବ୍ରହ୍ମପୁର । ୩୮ ପୃଷ୍ଠା, ମୂଲ୍ୟ ଛଅଅଣା ।  
ପ୍ରଥମପଠରେ ଶଶିବ ନିବର୍ତ୍ତଣ ଚଳି ଉପରେ ଦୁଇପତ୍ର ଅଧିକର  
ରୋଗୀପତ୍ର ।

ବହୁଶକ୍ତିକ ଗୋଷ୍ଠି ପୌରାଣିକ ଅନ୍ୟାୟିକାର ସମ୍ବଳ ଅଧିକାରୀ ।  
ପିଲାମାନଙ୍କ ଉଦ୍ଦେଶ୍ୟରେ ଲେଖା । ଦେଶୀୟ ଭାଷା ସହଜ  
ହେଲେ ମଧ୍ୟ ଶବ୍ଦେ ସ୍ଥାନେ ଗ୍ରାମ୍ୟ ଓ ଦେଶୀୟ ଭାଷାର ଅଧ୍ୟାୟକ  
ପ୍ରଚଳନ ଲକ୍ଷ୍ୟ ହୁଏ ।

ଗନ୍ଧର ସାରମର୍ମ—ମାର୍କଣ୍ଡେୟ ପିତା ମାତାଙ୍କର ଦୁଃଖ ସହ ନ ପାରି  
ବଠୋଇ ଉପସ୍ୟାହାସ କପାଳ ଲଗନ ଶୁଣନ କରି ଦୀର୍ଘାୟୁ ହୋଇଥିଲେ ।

ବହୁଷ୍ଟର ଶେଷଭାଗରେ ସମସ୍ତଙ୍କୁ ବାଧୁ ପମପତ୍ରର ଲୟ  
ଦେଖାଇ ଦିଶୁ ପାଠକମାନଙ୍କୁ ଧର୍ମ ଅତ୍ୟନ୍ତ ପ୍ରକର ଲିପାରେ ପ୍ରସାସ କରି  
ଅଛନ୍ତି । ଦେବ ଦେଶୀୟ ପାଠ ପଢ଼ାଇବା ଅଳ୍ପକାଳ ଉପିଗଞ୍ଜଣୀ ପଦ !

—ଲେଖନୀ—

ସାହିତ୍ୟ ସଂଗ୍ରହ—ପ୍ରଥମଭାଗ । ପ୍ରକାଶକ—ଶ୍ରୀ ଭୈରବୀ-  
ପ୍ରକାଶକ, ବ୍ରହ୍ମପୁର । ୧୧୪ ପୃଷ୍ଠା, ମୂଲ୍ୟ ଅଠଅଣା ।

ଲକ୍ଷ୍ମଣପୁତ୍ର ହେତେକ ଲେଖକଙ୍କର ମୌଳିକ ପ୍ରବନ୍ଧ ଓ ବବଦା  
ଓ ବେତେକ ଅନୁକୃତ ଗଦ୍ୟାଂଶ ଓ ପଦ୍ୟାଂଶର ସମବେଶ ।  
ଗଦ୍ୟାଂଶର ନିଜାତନ-ସ୍ଵଭାବ, ସମଜ ଏବଂ ହୃଦୟମୟ ପରିଚୟ ।  
ପଦ୍ୟାଂଶଗୁଡ଼ିକ ସବୁ ପ୍ରାୟ ଏକ ଧରଣର; ବହୁ ସୌଭାଗ୍ୟ ବା କଳ୍ପ  
ନାହିଁ ଉଦ୍ଦେଶ୍ୟ ସମ୍ପର୍କ ବନିତାବ୍ୟାଜର ଅନୁମାନକରେ ପରିଲକ୍ଷିତ ।

ହୁଏ ନାହିଁ । ମଧ୍ୟସ୍ଥର ଦ୍ୟାବୀୟ, ଉପାସ ପ୍ରଚଳନ କରି ଓ ଅଧିକ  
ନିଜ ଲକ୍ଷ୍ମଣପୁତ୍ର କରି ଭୋଗାଦିଗଣ ବାଧୁ ଲକ୍ଷ୍ମଣାନ୍ତ ବାଧୁ ନାଳି-  
କଣ୍ଠ ବାଧୁ ଉଦ୍ୟତକର ସରସ ଲେଖାକୁ ବଂଶୋତ୍ତମ ସମ୍ବଳିକ  
ହୋଇଥିଲେ ସୁପ୍ରକର ମର୍ଯ୍ୟାଦା ଓ ଅଦର ବୁଦ୍ଧି ପାଇଥାନ୍ତା ।

—ଲେଖନୀ—

ପୁସ୍ତକକଥା—ପ୍ରଥମଭାଗ । ଜନୈକ ଶିକ୍ଷକଙ୍କ ପୁଣିତ,  
ପ୍ରକାଶକ—ଶ୍ରୀ ଭୈରବୀ, ବ୍ରହ୍ମପୁର । ୩୨ ପୃଷ୍ଠା, ମୂଲ୍ୟ  
ଦୁଇଅଣା ।

ପ୍ରଥମପଠରେ ଶଶିବ ନିବର୍ତ୍ତଣ ଚଳି ଏବଂ ବହୁପତ୍ରରେ ସଂତୋଷ  
ଲେଖା ଚଳି ।

ବେତେଲକ୍ଷ୍ମଣ ପୌରାଣିକ ଗନ୍ଧର ସଂଗ୍ରହ । ଶାନ୍ତିସ୍ଵାମୀର  
ଅନେକଗୁଣ୍ୟ ଗୁଣ୍ଡ । ସରଳ ଭାଷାରେ ଲେଖା, ଗନ୍ଧ ଚିତ୍ରକ  
କୌତୁହଳପୂର୍ଣ୍ଣ—ପିଲାମାନଙ୍କର ଉତ୍ତରାଧିକାର ହେବ ସର୍ବଦେ ନାହିଁ । ପାଠ  
ପଢ଼ା ଅପସରରେ ପିଲାମାନେ ପଢ଼ିଲେ ଅନେକ ଶିକ୍ଷା ପାଇବେ ।  
ଏ ପ୍ରକାର ପୁସ୍ତକର ବହୁଳ ପ୍ରକାଶ ଓ ପିଲା ମନରେ ବହୁଳ ପ୍ରସ୍ତର  
କାହ୍ନୀୟ । ଶିକ୍ଷକପ୍ରାୟର ଏ ଜାତୀୟ ପ୍ରାୟସ ସଂସ୍ଥା ପ୍ରଶଂସାର୍ହତ୍ ।

—ଲେଖନୀ—

ପୂଜା ପୋଥି—ଶ୍ରୀ ବାସ୍ତୁନିଧି ମିଶ୍ରଙ୍କ ଦ୍ଵାରା ସଂଗୃହୀତ  
ଏବଂ ପ୍ରକାଶିତ ୪୬ ପୃଷ୍ଠା, ମୂଲ୍ୟ ଗୁରୁଅଣା ।

ବେତେଲକ୍ଷ୍ମଣ ପୋଥି, ଅଷ୍ଟମାଳା ଓ ଦେବଦେବୀଙ୍କର ପ୍ରକ  
ଉପାସୀ ସଂଗ୍ରହ । ପ୍ରକାଶକ ବ୍ରହ୍ମପୁର—ସମସ୍ତକ ପଠରେ ଉପସ୍ତୁ

ଏବଂ ସବୋଲ୍ଲକ୍ଷ୍ୟ ଗୁଣର ପ୍ରେସିଏ ଏବଂ ଗୁଣ୍ୟ ଏବଂ ବାହିରେ ମିଳିବନାହିଁ । କହିବା ବାହୁଲ୍ୟ ଏ ଜାତୀୟ ପୁସ୍ତକ ଉତ୍ତମାନୁ ଅନନ୍ତ ପରମପରୁ ଇଷା କରବା, ବାରିଶ ପ୍ରକାଶକଙ୍କ ମନୁଷ୍ୟ ଏହି ବୋଷିଏ Compendium ଭବେକୋତାରୁ ଅଭ୍ୟ କର ପରିସ୍ପଦକଦନ । ପର୍ଯ୍ୟନ୍ତ ସବୁ ଏଥିରେ ଅଛି ।

ଦେଶ ପର୍ଯ୍ୟଟନରୁ ଯେଉଁ ମହାଶିକ୍ଷାମିଳେ ଏ ବସ ସଦବାଜ ସମ୍ପଦ । ମନୁମୋହନ ବାବୁଙ୍କ ଅର୍ଥଦର୍ଶନ ଦେଶର ଧନସେବମାନଙ୍କୁ ଯେ ପଥରେ ପଥକ ବସନ୍ଦ ଏବଂ ଦେଶର ସାହୁକ୍ୟ କୌତୁବାବହ ରୁମଣ ବରଗ୍ର ଓ ଦେଶ ବ ଦେଶର ବଦୁତରୈତାରେ ପୁସ୍ତକର ।

—ଲେଖନୀ—

—ଲେଖନୀ—

ଭାରତ ଗର୍ଭ-ଦର୍ଶନ—ପ୍ରଥମ ଓ ଦ୍ୱିତୀୟ ଭାଗ, ଲେଖକ—ଶ୍ରୀ ମଦନମୋହନ ପଟ୍ଟନାୟକ । ୧୪୭ପୃଷ୍ଠାରେ ଦୁଇଭାଗ ସମ୍ପୂର୍ଣ୍ଣ । ମୂଲ୍ୟ ଏ କବ ଟ ୦ ୩୯

କମଳ କୁମାରୀ — ଶ୍ରୀ ରାମଚନ୍ଦ୍ର ଅର୍ଚ୍ଚ୍ୟା । ପ୍ରକାଶକ— ବାଣିବିନୋଦ କଳକେତନ, ବ୍ରହ୍ମପୁର । ୩୧୮ ପୃଷ୍ଠା, ମୂଲ୍ୟ ଟ ୧ ୩ । ପ୍ରଥମ ପୃଷ୍ଠାର ଚିତ୍ର ବଙ୍ଗଳା ବହି 'ରାଜରାଣୀ'ରୁ ଗୁପ୍ତ ।

ଲେଖକ ଗର୍ଭ ଦର୍ଶନ କରବାକୁ ଯାଇଁ ଭାରତର ବଶିଷ୍ଠ ଶ୍ରୀମନ ନ ପରଦର୍ଶନ କରୁଅଛନ୍ତି । ପ୍ରଥମ ଭାଗରେ ଦକ୍ଷିଣାତଳ ଗର୍ଭ-ଦର୍ଶନ ଓ ବିଦ୍ୟ ସ୍ତରରେ ମଧ୍ୟାତଳ ଗର୍ଭ-ଦର୍ଶନ ଓ ଦୁର୍ଗୁ ବହୁର୍ଥ ଭାଗମାନଙ୍କରେ ପଥାନ୍ତେ ପଦ୍ମ ମ. ଅନ ଓ ଉତ୍ତରାତଳ ଗର୍ଭ-ଦର୍ଶନମାନ ବନ୍ଧୁହୋଇଅଛି ।

ଦ୍ୱିତୀୟ ପୁସ୍ତକ ମଧ୍ୟରୁ ପ୍ରଥମ ଭାଗରେ ମାତ୍ର ଦୁଗ୍ରହତ ହୋଇଅଛି । ଗର୍ଭ ଦର୍ଶନରୁ ଓ ଦେଶ ପର୍ଯ୍ୟଟନଅବତ୍ତାନ୍ତାନଙ୍କ ପଥରେ ଏ ପୁସ୍ତକର ସତ୍ୟ ଅପର ହେବ । ଉତ୍ତର ଭାଗରୁ ସଂଗ୍ରହଣ ଓ ରୂପେ ବନ୍ଧୁ ହୋଇଅବତ୍ତା ଏହି ଉନ୍ନତ ସେବମାନଙ୍କର ପଥ ପ୍ରଦର୍ଶନର ବାଧ୍ୟତା ବଦଳ ।

ଦେଶରୁ ପୁସ୍ତକର ଅନୁବାଦ ବସନ୍ଦରୁ ଅଛି । କମଳକୁମାରୀ ଓ ଉପାଦେୟ: ବସନ୍ଦରେ ମନୁଷ୍ୟର ଅଛି । 'ସକ୍ଷମ' ବର୍ଷକ ଗଣନା-ଦଳା ମଧ୍ୟରେ କମଳକୁମାରୀ ବହୁ ବାହିରାବଦ—ବସନ୍ଦରୁ ଉତ୍ତର-ଦକ୍ଷିଣର ବିସ୍ତାରାପ ସମଗ୍ର ବ୍ୟାପ୍ତ । ବକିମ ବାବୁ 'ସକ୍ଷମ'ର 'ସକ୍ଷମ'ରୁ ଅନୁବାଦ ଯାଇଅଛନ୍ତି—'ବିକେନ୍ଦ୍ର' ବାବୁଙ୍କର 'ବର୍ତ୍ତମାନ' 'ମେବ'ର ପଦନ' ଇତ୍ୟାଦି ଥାଏ ବହୁ 'ସକ୍ଷମ'ରୁ ଗୁପ୍ତ । ସକ୍ଷମର ପ୍ରତ୍ୟେକପାଠ ଲେଖକମାନଙ୍କର ପ୍ରେରଣା ଥାଏ । କମଳକୁମାରୀ ପ୍ରଥମ ପରବସୁ ମାତ୍ର ଏଠାରେ ବିଅନ୍ତ । ବାବୁଙ୍କର ଉତ୍ତର ଭାଗମାନଙ୍କର ବସନ୍ଦରେ ଅନୁବାଦ ବଦଳା ବାପନା ରହୁନ ।

ସଂକଳନ ।

ଭାରତବର୍ଷ—ଚିତ୍ର, ୧୩୩୨—ବାଲ୍ୟବିବାହ ଓ ଅକାଳମୃତ୍ୟୁ—ଶ୍ରୀ ଗୁରୁଚନ୍ଦ୍ର ମିଶ୍ର, ଏଚ. ଉ. ଉ. ଲ ।

ଲେଖକ ପୂର୍ବବର୍ତ୍ତୀ ପ୍ରବନ୍ଧରେ ଅକାଳମୃତ୍ୟୁର ବାଲ୍ୟବିବାହ ସଙ୍ଗରେ କୌଣସି ପ୍ରାମାଣିକ ସମ୍ବନ୍ଧନାହିଁ ବୋଲି ଦର୍ଶାଇଥିଲେ । ପରେ ଅନ୍ୟ ଜଣେ ଲେଖକ ତାହାର ପ୍ରତିବାଦ କରି କେତେକ ମୃତ୍ୟୁ କରୁଅଛନ୍ତି । ପ୍ରବନ୍ଧଟି ସେହି ପ୍ରତିବାଦକୁ ଖଣ୍ଡନ କରୁଅଛି ।

ନ୍ୟାୟଶାସ୍ତ୍ର ଅନୁମୋଦିତ ପର୍ଯ୍ୟବେକ୍ଷଣ ଓ ସାଦୃଶ୍ୟ ନ୍ୟାୟ ପ୍ରମାଣର ଅଗ୍ରସୂ ନେଇ ଲେଖକ ନିମ୍ନଲିଖିତ ତଥ୍ୟମାନ ସିଦ୍ଧ କରୁଅଛନ୍ତି ।

- ୧ । ଅକାଳମୃତ୍ୟୁର ପ୍ରଧାନ କାରଣ, ଦାର୍ପଣ— ବାଞ୍ଛବିବାହ ନୁହେଁ । ଦେଶର ଧନୀପରବାରରେ ଶିଶୁ ବା ଅକାଳମୃତ୍ୟୁ ସଂଖ୍ୟା ଅନ୍ୟଦେଶର ତାହୁଣି ମୃତ୍ୟୁ ସଂଖ୍ୟା ସଙ୍ଗରେ ସମାନ ।
- ୨ । ପୂର୍ବକାଳରେ ରାମାୟଣ, ଉପନିଷଦ ଓ ମହା- ଭାରତ ମୁଗରେ ବାଞ୍ଛବିବାହ ପ୍ରଚଳନ ନ ଥିବାର କୌଣସି ପ୍ରମାଣନାହିଁ କି ଯୌବନ ବିବାହ ପ୍ରଚଳନର ପ୍ରମାଣ ନାହିଁ ।
- ୩ । ବାଲ୍ୟବିବାହ, ଲୋକସଂଖ୍ୟା ବୃଦ୍ଧି, ସାମ୍ପ୍ରତି ଓ ରୋଗ ପ୍ରତିଷେଧର ସମତା ଦେଇ ଦୋଷାବହ

ହୋଇ ନ ପାରେ । ସାଧୁତା ନ୍ୟାୟ ଅନୁ-  
ସରଣରେ ଅନେକ ପ୍ରମାଣ ଦର୍ଶିତ ହୋଇଅଛି ।

୪ । ଲୋକସଂଖ୍ୟାର ହ୍ରାସ ବୃଦ୍ଧି ସହଜ ବାଲ୍ୟ-  
ବିବାହର କାର୍ଯ୍ୟ କାରଣ ସମ୍ପର୍କର ପ୍ରତିଷ୍ଠା  
କରିବା Census Report ଇତ୍ୟାଦିର ବର୍ତ୍ତ-  
ମାନରେ—ବାଚୁଳତା ।

\* । ସ୍ତ୍ରୀ ମୃତ୍ୟୁର ବାଲ୍ୟବିବାହ ଦାୟୀ ହୋଇ  
ନ ପାରେ । ଯୌବନ-ବିବାହ ପ୍ରଚଳିତ ଜାତି  
ବା ଦେଶମାନଙ୍କରେ ନାଶର ଆୟୁ ଓ ବାଲ୍ୟ-  
ବିବାହ ଛନ୍ଦ ରମଣୀର ଆୟୁ ପ୍ରାୟ ସମାନ ।

୬ । ସ୍ତ୍ରୀଲୋକର ଜନ୍ମ ସଂଖ୍ୟା ହ୍ରାସ—ବାଲ୍ୟବିବାହର  
ଫଳ ନୁହେଁ ।

୭ । ରୁଗ୍ଣ ସନ୍ତାନ ଉତ୍ପତ୍ତି ନିମିତ୍ତ କେବଳ  
ବାଲ୍ୟବିବାହକୁ ଦୋଷ ଦେଲେ ଚଳିବନାହିଁ ।  
ରୁଗ୍ଣ ପିତା ମତାର ରୁଗ୍ଣ ସନ୍ତାନ ହେବା  
ସ୍ୱାଭାବିକ ।

୮ । ଜୀବନକୁ ଇତ୍ୟାଦି ଶରୀରର ପୂର୍ଣ୍ଣତା ଅପେକ୍ଷା  
କରି ପ୍ରଜନନ କ୍ରିୟା ଆରମ୍ଭ କରିପାରୁନାହିଁ ।

୯ । ମନୁ ଅତି ସୁଦ୍ଧ ଶାସ୍ତ୍ରନାମାନେ ବାଳକା-  
ବିବାହର ପକ୍ଷପାତୀ ।

୧୦ । ଅସୋଧ୍ୟାର କୁମାରମାନଙ୍କର ବନଭ୍ରମଣ-  
ବେଳେ ବାୟୁର ପ୍ରଣୟ ଅବେଦନ—କରିବ  
କଲ୍ୟାଣ । ସେତେବେଳେ ସେମାନେ ଯୌବ-  
ନର ଉପହତା ବୋଲି ପ୍ରମାଣ ନାହିଁ ।

ପ୍ରକାସ—ଚୈତ୍ର ୧୩୩୬,—ଗୁରୁଜଗତରେ ବର୍ତ୍ତମାନ  
ଭବର ଧାର—ଶ୍ରୀ ବାମାପ୍ରସନ୍ନ ସେନଗୁପ୍ତ ।

ସ୍ୱାଧୀନତା ଓ ଅନ୍ତର୍ଜାତୀୟତା ଜଗତର ଭବସୌତକୁ  
ଅଧିକାର କରିବିଚ୍ଛ ।

ସ୍ୱାଧୀନତା ଅନୁଧୀନତା ବା ପଥେଷ୍ଟର ନୁହେଁ ।  
ସ୍ୱାଧୀନତା ବା ଅଲଗ ଓ ଶୁଦ୍ଧ ନିୟନ୍ତ୍ରିତ ସ୍ୱାଧୀନତା  
ପ୍ରକୃତ ସ୍ୱାଧୀନତା ନାମବାର୍ତ୍ତା । ପଥେଷ୍ଟର ଶାନ୍ତି ଓ  
ଶୁଖିଲା ବିରୋଧୀ ।

ପ୍ରକୃତ ସ୍ୱାଧୀନତା ଉପଭୋଗ ନିମିତ୍ତ ମାନସିକ  
ଉଚ୍ଚତ୍ୱ ପ୍ରୟୋଜନ । ଶିକ୍ଷା ଅଭାବରେ ସ୍ୱାଧୀନତାର ସୁଖ  
ଅନୁଭବ କରିହୁଏନାହିଁ ।

ଗୁରୁଜଗତ ସ୍ୱାଧୀନତା ଉପରେ କେତେଦୂର ପ୍ରଭାବ  
ବିସ୍ତାରକର ଏ ବିଷୟରେ ନାନା ମୁଖର ନାନାମତ ।  
ଅବୁଲ୍ କାଦୀ ବ୍ୟକ୍ତିଗତ ସ୍ୱାଧୀନତା ନ୍ୟାୟଶାଳ-  
ତାରେ ବିଶ୍ୱାସକରନ୍ତୁ । ତାଙ୍କ ମତରେ ଗୁରୁ ବ୍ୟକ୍ତିଗତ  
ସ୍ୱାଧୀନତା ନିଷ୍ଠାରେ ଏବଂ ଅନ୍ୟାୟ ବ୍ୟାଧି । କିନ୍ତୁ  
ଜନ୍ମ-ଅପତ୍ତ୍ୟ ମାନକ ଅଭୂତଲ୍ୟା ନିବୃତ୍ତରଣର ଉପାୟ  
ବିଷୟରେ ସେମାନେ ମତଦ ।

ସ୍ୱାଧୀନତାବାଦୀଙ୍କ ମତରେ ଗୁରୁ ବ୍ୟକ୍ତିମାନଙ୍କୁ । ତାହାର  
କାର୍ଯ୍ୟ ଯୌଥ ସଂରକ୍ଷଣ—ବ୍ୟକ୍ତିସଙ୍ଗରେ ତା'ର ସମ୍ପର୍କ  
ନାହିଁ ।

ବିବର୍ତ୍ତନବାଦ ମତାବଲମ୍ବନ କରିବା ଫଳରେ  
ଦେଶର ଶ୍ରମକମାନଙ୍କର ଦୁର୍ଦ୍ଦଶା ବୃଦ୍ଧିପାଇଛି—  
ଧନିକ ଓ ଶକ୍ତିଶାଳୀର ଅତ୍ୟାଚାରରେ ସେମାନେ  
ନିଷେଷିତ ହୋଇଛନ୍ତି ।

ବର୍ତ୍ତମାନର ଗଣବାଦ ସମାଜିକ ଅସାମ୍ୟର ପ୍ରଭାବ  
କରି ରୁମି, ଧନ ଓ ପରିଶ୍ରମ ସମତ୍ର ଗଣତନ୍ତ୍ର ଅଧୀନ  
କରିବାକୁ ଚାହୁଁନ୍ତି ।

Communism ଏ ମତର ଚରମପନ୍ଥା । ଗଣ-  
ତନ୍ତ୍ର ବ୍ୟକ୍ତିଗତ ଅଧିକାର ବିରୋଧୀ । ଗଣତନ୍ତ୍ର ପ୍ରମାଣ-  
ଦୋଷ ଅଧିକ ସଂଖ୍ୟାକୁ ହାସଲ ଅଧିକ ସଂଖ୍ୟାକୁ ନିର୍ଦ୍ଦାତନ ।

ବର୍ତ୍ତମାନ ଜଗତରେ ବହୁଗୁଣ୍ଡ ମତର ବହୁଲପ୍ରସାର ।  
ବ୍ୟବସାୟ ଦୃଷ୍ଟିରେ ଏକୀକରଣ ଏ ମତର ପ୍ରଧାନଭୂମି ।  
ବିଭିନ୍ନ ଦେଶର ଏକଜାତୀୟ ବ୍ୟବସାୟୀ ବା ଏକପ୍ରକାର  
ଚନ୍ଦ୍ରା ଧାରଣ ଲୋକେ ମିଳି ନିଜ ନିଜର ବିଭିନ୍ନ ଅସଂଖ୍ୟ  
ସଂଖ୍ୟର ପ୍ରତିଷ୍ଠାକରନ୍ତୁ ।

ଜାତୀୟତା ଅନ୍ୟନ୍ତରୀକ ଐକ୍ୟ ସାପେକ୍ଷ । ଜାତୀୟତାର  
ପ୍ରଧାନ ଦାବା ସ୍ୱତନ୍ତ୍ର ଶାସନ ।

ଅନ୍ତର୍ଜାତୀୟତାର ଅନ୍ୟ ଅର୍ଥ ବିଶ୍ୱଜନନ ବ୍ୟକ୍ତି,  
ଅନ୍ତର୍ଜାତୀକ ବାଣିଜ୍ୟ, ଶିଳ୍ପ, କଳା ଓ ବିଜ୍ଞାନ

ଅଲୋଚନା; ଏକ ଧନୀ ପ୍ରଭୃତ ସମସ୍ତ ମିଳି ସକଳକାଳର  
 ଗଣସଂଗ୍ରହ ଦେଖାଇଦେଇଛି ଏହି ଆଦ୍ୟୁତପୂର୍ଣ୍ଣତା—  
 ବା ଆଦ୍ୟୁତଶିଷ୍ଟ ଦେବା ଏ ଯୁଗରେ ଅସମ୍ଭବ । ବିଦ୍ୟ  
 ସୌହାର୍ଦ୍ଦ୍ୟ ପ୍ରଥମ କର୍ତ୍ତବ୍ୟ । ଏହି ଯକରେ ଜାତି ସଂଘର  
 ପ୍ରତିଷ୍ଠା ।

ଉଚ୍ଚଳ ସାହିତ୍ୟ—ଫାଲ୍‌ଗୁନ ୧୩୩୩—

ଅପ୍ତକାର ନଗ୍ରୋ ଜାତି— ଶ୍ରୀ ଭବନୀସ୍ତ୍ରୀ ପଣ୍ଡା ।  
 ଅପ୍ତକା ମହାଦେଶର ଅସୁତନ ୧୨,୦୦୦,୦୦୦ ବର୍ଗ-  
 ମାଇଲ—ଭରତବର୍ଷର ଅଠଗୁଣ । ଅପ୍ତକାର ଅଦମ  
 ନବାସୀ ନଗ୍ରୋଜାତିର ଅଦମ ଇତିହାସ ଅମାତ୍ସ୍ୟ ।  
 ନଗ୍ରୋଜାତି କ୍ରିତବାସ ରୂପରେ ପ୍ରଥମେ ପରଚିତ—  
 ଅଦମ ସର୍ୟାତା ତାଙ୍କର ଯାହା ତାହାର ଧାର୍ଯ୍ୟାତ୍ମକ  
 ଇତିହାସ ନାହିଁ । ବସନ୍ତ ସ୍ଥାପନପରେ ବ୍ୟବସାୟ  
 ନବକରେ ଯାଇଁ ସୁରୋପୀୟାନେ ଅପ୍ତକା ଯାଏ  
 ଅଧିକାର କରି ବସିଛନ୍ତି । ଦାସରୂପଥା ରହିତ ହୋଇଛି,  
 କିନ୍ତୁ Economic Exploitation ଗୁଣରେ ନଗ୍ରୋ-  
 କର ଦୁର୍ଦ୍ଦଶା ବଢ଼ିଯାଇଛି । ନଗ୍ରୋମାନଙ୍କ ମଧ୍ୟରେ  
 ଅଧିକାଂଶ ମୂର୍ଖ ଏବଂ ଅଶିକ୍ଷିତ—ଏସିୟାର ଲୋକଙ୍କ  
 ପରି ଉତ୍ତପୀଡ଼ିତକର ଅତ୍ୟାଚାର ହୁଏତମାନ କରାଯାଉ  
 ଅଥମ ।

ତେ ଯୁକପରେ ନଗ୍ରୋମାନେ ଜାଗ୍ରତ ହେଲ-  
 ପରି ଜଣାପଡ଼େ । ୧୯୨୦ରେ ନଗ୍ରୋମାନଙ୍କର ଜାଗ୍ରତ  
 ମତ୍ସର ସୂଚନାହୁଏ । ଧାର୍ଯ୍ୟାତ୍ମକ 'agitation  
 ଫଳରେ ଖୋଲି କୋଷ୍ଠ ଏବଂ ସିଗ୍ନାଲରେ ଦୁଇଟି  
 ଲୋକସଲେଟିଭ୍ ଏସେମ୍ବଲି ଗ୍ରୀଷ୍ମମାନଙ୍କଦ୍ୱାରା  
 ସ୍ଥାପିତ ହେଲା । ଅପ୍ତକାର ଅନାଗନ୍ୟ ଯେଉଁ ଅଂଶ-  
 ମାନ ବେଲଜିୟମ, ଫ୍ରେନ୍ସ, ଇତାଲୀ, ଫ୍ରାନ୍ସ ଇତ୍ୟାଦି  
 ସୁରୋପୀୟ ଜାତିଙ୍କ ଅଧିକାରଭୁକ୍ତ ତାଙ୍କ ଦଶା କଣ୍ଠଲୋ  
 ନ ସରେ ।

କଳ: ଧଳା ରେଦାରେଦ ଏ ଦେଶରେ ଏକା-  
 ବେଳେକେ ଶେଷ ସୀମାରେ ପହ଼ୁଛି । ଦେଶର ବ୍ୟବ-

ସାୟ, ବାଣିଜ୍ୟ, ଧନ, ସଂପଦ ସବୁ ସୁରୋପୀୟଙ୍କ ହାତରେ  
 ମଜୁରୀ ମୂଲ୍ୟ ଯାହା ଦେଶଲୋକଙ୍କ ହାତକୁ ଆସେ  
 ପଡ଼ିଅନୁ । ତଥାପି ସମସ୍ତ ବାଧାବିଧି ଅତିକ୍ରମ କରି  
 ନଗ୍ରୋଜାତି ଜାଗ୍ରତ ହୋଇଛି—ଶିକ୍ଷାର ଅଭାବରେ  
 ଯାହା ଜାଗ୍ରତ ଭିନ୍ନତ ପ୍ରତିଷ୍ଠିତ ହେଉଛି ଏକକି ।

ମୁକୁର—ମାର୍ଗଶିର, ପୌଷ ୧୩୩୩—

ଭାରତର ବର୍ତ୍ତମାନ ଅବସ୍ଥା— ଶ୍ରୀ ଗୋବିନ୍ଦକିଶୋରୀ  
 ଭାରତର ସମୃଦ୍ଧ ଭିନ୍ନଭିନ୍ନମନ୍ତେ ବାଣିଜ୍ୟ ଉପାଦେୟ  
 ନୁହେ, ବ୍ୟକ୍ତିଗତ ଭିନ୍ନଭିନ୍ନ ଉପଯୋଗୀ ହୋଇ-  
 ଯାରେ । ମୁଖ୍ୟମେୟ କେନ୍ଦ୍ରିତର ସୃଷ୍ଟି ଦେଶର ଦୁର୍ଦ୍ଦଶା  
 ମେଣ୍ଡାଇବ ନାହିଁ । କର୍ମଠ, ବଳଶ୍ଚ, ସାଧୀନ ବୃତ୍ତି  
 ଲୋକସଂଘର ଏକମାତ୍ର ପ୍ରୟୋଜନ ।

ବାଣିଜ୍ୟର ଅର୍ଥରେ ପଣ୍ୟ ଦ୍ରବ୍ୟର ଉତ୍ପାଦନ ଓ  
 ବିକ୍ରୟ, ବ୍ୟବସାୟ ଅର୍ଥରେ ଦଲ୍ଲଭି ପ୍ରଭୃତ ମୂଲ୍ୟଧନ  
 ସଂପର୍କୀୟ ଆଦାନ ପ୍ରଦାନବୋଲି ଧରା ଯାଇଅଛି ।  
 ଏଥି ନିମନ୍ତେ ବ୍ୟାଙ୍କର ସୁବିଧା ପ୍ରୟୋଜନ ।

ଅମଦେଶରେ ସରକାରୀ ବ୍ୟାଙ୍କ ପ୍ରଧାନ—ସାଧା-  
 ରଣକ ପକ୍ଷରେ ତାହା ସୁବିଧାଜନକ ନହେ । ଲୋକ-  
 କର ପାଣ୍ଠି କମ ।

ସମବାୟ ସମିତି ଜନସାଧାରଣଙ୍କ ଅଭାବ ମୋଚନ-  
 ପାଇଁ ଉପାଦେୟ ହେଲେହେଁ ପ୍ରକୃଷ୍ଟ ଉପାୟ ନୁହେ,  
 ଆଦାୟର ନିୟମ ବଡ଼କଢ଼ା, ଲୋକେ ନହର୍ଗରୁ ଯାଇଁ  
 କାନ୍ତାରରେ ପଡ଼ନ୍ତି । Speculation ପାଇଁ ଦୂର—  
 ଦର୍ଶିତା, ଦେଶ ଦେଶାନ୍ତର ସମ୍ଭାଦ, ଧେର୍ଯ୍ୟ ବା ସମ୍ବଳ-  
 ଜନସାଧାରଣଙ୍କର ନାହିଁ । ଦେଶ ବିଦେଶରୁ ମାଲି  
 ଅମଦାନ ଓ ନିଜଦେଶରୁ ରମ୍ଭାନଦ୍ୱାରା ଲୋକସମୂହର  
 ଭିନ୍ନତ ହୋଇଯାଏ, ମାତ୍ର ଦେଶର ପ୍ରୟୋଜନୀୟତା  
 ଦୃଷ୍ଟିରେ ବହୁସଂଖ୍ୟକ ଲୋକେ ଏ ବ୍ୟବସାୟରେ ଯୋଡ଼ି-  
 ହୋଇ ପାଇବେନାହିଁ ।



# ବିବିଧ ପ୍ରସଂଗ ।



## ପୁରୀ ରାଜବଂଶ ।

ପୁରୀରାଜ୍ୟକୁ ଜନସାଧାରଣ ଓଡ଼ିଶା ଗଜପତି କବଳୁ, କିନ୍ତୁ ଓଡ଼ିଶା ତାଙ୍କ ଶାସନାଧୀନରେ ନାହିଁ କି ତାଙ୍କର କିଛି ବଡ଼ କମିଦାସପୁତ୍ରା ସେଥିରେ ନାହିଁ । ବିନାକେତେ ସେ ଖୋର୍ଦ୍ଧା ରାଜା ବୋଲୁଥିଲେ, କିନ୍ତୁ ବ୍ରୀଟିଶରକରୁ ଅଧମୂରୁ ସେଥିରୁ ସୁଦ୍ଧା ସେ ବହୁତ । କେବଳ ପୁରୀ ବଡ଼ଦାଣ୍ଡ ଉପରେ ଏକ ପ୍ରାସାଦରେ ବାସକରି ନାମତଃ ପୁରୀଦେଈଲର ପୁରୁଷାନୁକ୍ରମିକ ଅଧ୍ୟକ୍ଷ ଥିବାରୁ ତାଙ୍କୁ ପୁରୀରାଜା ବୋଲାଯାଉଅଛି । ବର୍ତ୍ତମାନ ଦେଖିବାକୁ ଗଲେ ସେ ସରକାରଙ୍କ ମନୋମତ ଏକ କମ୍ପ୍ୟୁଟର ଉପରେ ମନରର ଶାସନଭାର ଅର୍ପଣକର ୪ ୨୩୩୩/୪ ବାର୍ଷିକ 'ନାକରନା' ବୃତ୍ତିପାଇ ମହାଲୟା ହୋଇ ବସିଅଛନ୍ତି । କିନ୍ତୁ ପ୍ରକୃତ ସମ୍ପର୍କେ ସେ ଗଙ୍ଗା-ଗୋଦାବରୀ ଅମରକଣ୍ଠକ ପରିସେବିତ ସ୍ଵାଧୀନ ରାଜ୍ୟର ଗଜପତି ନୁପତମାନଙ୍କର ସୁଲଭାଭିଷିକ୍ତ ଓ ଓଡ଼ିଆଜାତିର ପୂର୍ବ ଗୌରବ ଓ ନିରବଚ୍ଛିନ୍ନ ଶକ୍ତିର ସ୍ଵାରକ । ତାଙ୍କର ରାଜ୍ୟ ନାହିଁ, କି ମମତା ନାହିଁ, କି ସରକାର ୯ ମୂଲ୍ୟ-ଦେବଙ୍କୁ ବ୍ୟକ୍ତିଗତ ଭାବରେ ରାଜା ଉପାଧି ଦେଇଥିଲେ ସୁଦ୍ଧା ପୁରୁଷାନୁ କ୍ରମିକ ରାଜା ଉପାଧିରୁ ସେ ବହୁତ । ତଥାପି ସେ ଭାରତର ଛତ୍ର ଧର୍ମସମାଜର ପୁରୁଷାନୁକ୍ରମିକ ନେତା ଓ ଜନସାଧାରଣରେ ଗଜପତିବଂଶ ଠାରୁ ରାଜ୍ୟର ଏକ ଲକ୍ଷେ ରାଜାଙ୍କ ମହତ୍ତମଣି ବୋଲି ବିଦିତ । ଏହିରାଜ-ବଂଶ ଓଡ଼ିଆଜାତିକୁ ତାର ରାଜନୈତିକ ଖଣ୍ଡବିଖଣ୍ଡ ସହେ ଏକ ଅଭେଦ୍ୟ ପ୍ରଭୁରେ ବନ୍ଧନ କରିଅଛି । ଏହି ପୁରୀଦେଶ ଓଡ଼ିଆ ଶାଖା କରୁଅଛି ଯେ ଏକସମୟରେ ତାର ପୂର୍ବପୁରୁଷ ଗୌଡ଼େଶ୍ଵର ନବକୋଟି କଣ୍ଠିଟ କଳ-ବର୍ଣ୍ଣେଶ୍ଵରଙ୍କ ବିଜୟ-କେତନ ଧାରଣ କରିଥିଲ । ଏହି ପୁରୀ ମଧ୍ୟ ତାକୁ ଅଣା ଦେଖାଇ ଦେଉଅଛି ଯେ

ରାଜନୈତିକ ପ୍ରଭବକକପରେ ଏହି ପୁରୀର ଅଧ୍ୟାତ୍ମିକ ପ୍ରଭାବରେ ସେ ଏକ ଅମୂଳ୍ୟ ନିରବଚ୍ଛିନ୍ନ ମହାଭାର-ତୀୟ ଜାତିରେ ପରଶତ ହୋଇ ତାର ରାଜନୈତିକ ଅଧ-କାର ଉପଭୋଗ କରିବ । ଓଡ଼ିଆ ଦେଶର ଓ ଓଡ଼ିଆ-ଜାତିର ଭାଗ୍ୟବିଧର୍ମ୍ୟ ସୁଦ୍ଧା ଦେଶର ବିପର୍ଯ୍ୟୟ ସଙ୍ଗେ ଅଧିକ । ଉକ୍ତ ରାଜବଂଶର ସଂସ୍କୃତ ବିବରଣ ବିବୃତ୍ତ କରିବା ଏ ପ୍ରବନ୍ଧର ଉଦ୍ଦେଶ୍ୟ ।

ଉତ୍କଳର ବହୁପୁରୀର ବିବରଣ ମଧ୍ୟରେ ପ୍ରବେଶ-କରି ପ୍ରବନ୍ଧର ଅନ୍ତର ବୃଦ୍ଧି କରିବାର ନୁହେଁ । ଏହିକ କହିଲେ ଯଥେଷ୍ଟ ହେବ ଯେ ଚୋର୍ଥ ଭାନୁଦେବଙ୍କ ସଙ୍ଗେ ସ୍ଵାଧୀନ ଉତ୍କଳର ଗଙ୍ଗାବଂଶର ଲେପ । କପିଳ-ସାଗରୁ 'କପିଳେନ୍ଦ୍ର' ନାମଧାରଣ କରି ୧୪୩୫ ଖ୍ରୀଷ୍ଟାବ୍ଦରେ ପୂର୍ବଦେଶ ପ୍ରତିଷ୍ଠା କରନ୍ତି । ତାଙ୍କପରେ ପୁରୁଷୋତ୍ତମ ଓ ପ୍ରତାପରୁଦ୍ର । ପ୍ରତାପରୁଦ୍ରଙ୍କ ସଙ୍ଗେ ପୂର୍ବଦେଶର ଲେପ । ତାଙ୍କର ପୁତ୍ରମାନେ ଅଯୋଗ୍ୟ ଥିବାରୁ ମନ୍ତ୍ରୀ ଗୋବିନ୍ଦ-ବିଦ୍ୟାଧର ସେମାନଙ୍କୁ କୌଶଳରେ ନିହତକରି ସୁସ୍ଵା ସ୍ଵାଧୀନ ଉତ୍କଳରେ ରାଜ୍ୟଭିଷିକ୍ତ ହେଲେ । ସେ ସେଇ-ବଂଶର ପ୍ରତିଷ୍ଠାତା । ଗୋବିନ୍ଦବିଦ୍ୟାଧର ଗୋବିନ୍ଦଦେବ ନାମ ଧାରଣ କରିଥିଲେ । ତାଙ୍କ ସମୟରେ ଗଙ୍ଗାଠାରୁ ଗୋଦାବରୀସର୍ଯ୍ୟନ୍ତ ସମସ୍ତ ରାଜ୍ୟ ତାଙ୍କ ରାଜ୍ୟାଳ କଟକରୁ ଶାସିତ ହେଉଥିଲା ଓ ଜନାର୍ଦ୍ଦନ ବିଦ୍ୟାଧର ନାମକ ତାଙ୍କର ଜଣେ ମନ୍ତ୍ରୀ ଅଭ୍ୟନ୍ତ ସମବାଣୀ ଥିଲେ ସେମାନେ ଏକ ଦଶାୟୁ ଅଟନ୍ତି । ଗୋବିନ୍ଦଦେବଙ୍କ ସମୟରେ ଉତ୍କଳରେ ଅନ୍ତର୍ବିଦା ଓ ବହୁବିଦାଦ ବିସ୍ଫ-ବର ଲାଗିରହିଥିଲା । ଗୋବିନ୍ଦଦେବଙ୍କ ମୃତ୍ୟୁ ଅନ୍ତେ ଜନାର୍ଦ୍ଦନଙ୍କ ସାହାଯ୍ୟରେ ବଡ଼ପ୍ରତାପ, କରସିଂହ ଯେନା ଓ ଗୋବିନ୍ଦଙ୍କ ଭ୍ରାତୃନେୟ ରସୁରମ ଗ୍ରେଟସୁ କିୟତ୍-କାଳ ସିଂହାସନାରୋହଣ କରିଥିଲେ । ସେମାନଙ୍କପରେ

ତେଲଙ୍ଗା-ମୁକୁନ୍ଦ ହରିଚନ୍ଦନ 'ମୁକୁନ୍ଦଦେବ' ନାମଧାରଣ-  
 କର ରାଜ୍ୟ ଶାସନକଲେ । ଯାଜପୁର ଯୁକ୍ତରେ ତାଙ୍କର  
 ମୃତ୍ୟୁହେବାରୁ ଓଡ଼ିଶାର ସ୍ଵାଧୀନ ରାଜତ୍ଵରେ ଲେପ-  
 ହେଲା । ତେପରେ ଅଫଗାନମାନେ ଓଡ଼ିଶା ଅଧିକାର  
 କଲେ । ମୋଗଲମାନଙ୍କର ଦୃଷ୍ଟିମଧ୍ୟ ଓଡ଼ିଶା ଦିଗରେ  
 ଆକୃଷ୍ଟ ହେଲା ଓ ଗୋଲକୁଣ୍ଡାର ବାହାମନା ମୁସଲମାନ  
 ଦକ୍ଷିଣ ଦିଗରୁ ଓଡ଼ିଶା ଆକ୍ରମଣ କଲେ । ପ୍ରାଚୀନ  
 ଗଙ୍ଗାବଂଶ ଓ ସର୍ପବଂଶ ଲେପ ପାଇଥିଲା ଓ ଭୈରବ-  
 ବଂଶୀୟ ରାଜ କର୍ମଗୁଣ୍ଡାମାନେ ଯମତାଶାଳୀ ସାମନ୍ତହୋଇ  
 ରହିଲେ । ଏହି ଅରାଜକତା ମଧ୍ୟରେ ଜନାଦିନ  
 ବିଦ୍ୟାଧରଙ୍କ ପୁତ୍ର ରମେଶ ରାଜତ୍ଵଗ୍ରହଣ ରାମଚନ୍ଦ୍ର-  
 ଦେବ ନାମଧାରଣକର ଓଡ଼ିଶାର ରାଜାହେଲେ । ଅଫ-  
 ଗାନମାନେ କଟକର ଉତ୍ତରାଧିକାର ଅଧିକାର କରବାରୁ  
 ସେମାନେ କଟକକୁ ସେମାନଙ୍କ ପ୍ରଧାନ ନଗର କଲେ  
 ଓ ରାମଚନ୍ଦ୍ରଦେବ ଖୋର୍ଦ୍ଧା ନିକଟସ୍ଥ ରଘୁପୁରରେ ତାଙ୍କ  
 ରାଜଧାନୀ ସ୍ଥାପନକଲେ । ମୋଗଲସମ୍ରାଟ ଆକବରଙ୍କ  
 ସେନାପତି ତୋଦରମଲ ଓ ରାଜା ମାନସିଂହ ଅଫଗାନ-  
 ମାନଙ୍କୁ ସମ୍ବ୍ରମକର ୧୬୮୨ ସାଲରେ ଓଡ଼ିଶା ଜୟକଲେ  
 ଓ କଟକର ଉତ୍ତରାଧିକାର ଅର୍ଥାତ୍ କଟକ ଓ ବାଲେଶ୍ଵର  
 ଜିଲ୍ଲାର ଅଧିକାର ମୋଗଲବନ୍ଦୀରେ ସମ୍ଭବ ହେଲା ।  
 ରାଜା ମାନସିଂହ ରାମଚନ୍ଦ୍ରଦେବଙ୍କୁ ମୋଗଲମାନଙ୍କର  
 ଏକ ପ୍ରଧାନ ମିତ୍ରରାଜାହେତେ ସ୍ଵୀକାରକଲେ ଓ ପୁରୀ  
 ଏବଂ ଖୋର୍ଦ୍ଧାର ଅଧିକାରରେ ତାଙ୍କୁ ସାବ୍ୟସ୍ତକଲେ ।  
 ଏହା ବ୍ୟତୀତ ମହାନଦୀ ଓ ଦୂଷିକୁଲ୍ୟା ପାର୍ଶ୍ଵବର୍ତ୍ତୀ  
 ଗଞ୍ଜାମାଳାମାନ ମଧ୍ୟ ରାମଚନ୍ଦ୍ରଙ୍କ ନେତୃତ୍ଵରେ ରହିଲା ।  
 ରାଜା ମାନସିଂହ ମଧ୍ୟ ପୁରୀ ବଡ଼ ଦେଉଳକୁ ରାମଚନ୍ଦ୍ରଙ୍କ  
 ମାରଦତ୍ତ ଛାଡ଼ିଦେଲେ । ରାମଚନ୍ଦ୍ରଦେବଙ୍କ ଅଧୀନରେ  
 ନିମ୍ନଲିଖିତ ଗଞ୍ଜାମାଳାମାନ ଥିବାର ମଧ୍ୟ ପତୀଅ ରାଜ-  
 ବଂଶାବଳୀ ନାମକ ପୋଥିରୁ ପ୍ରମାଣ ମିଳେ ।

ବାଣପୁରାଧ୍ୟାୟ ରାମ ରାମପୁରନରେମୁକ୍ତ ।  
 ସୁନ୍ଦରତୋ ଚ ଦ୍ଵାବେତୋ ରକ୍ଷିତୋ ନମୁଣୀର୍ଷକୋ ।  
 ରାଜା ମାନସିଂହ ମଧ୍ୟ —

“କଟକାଦୁଷ୍ଟିକୁଲ୍ୟାଦ ରାଜ୍ୟଂ ଦତ୍ତା ମହାମତଃ  
 ଏତସ୍ମାଦୁତ୍ତରଂ ରାଜ୍ୟଂ ସାମର୍ଥ୍ୟେ ଚ ଗୁପ୍ତାଦବାନ”

ଶୁଣି ଇତିହାସରେ ୪୫ ପୃଷ୍ଠାରୁ ଅନୁମାନେ  
 ଅବଗତ ହେଉଁ ଯେ ଖୋର୍ଦ୍ଧା ରାଜା ରାମଚନ୍ଦ୍ରଙ୍କ ଅଧୀ-  
 ନରେ ଗଞ୍ଜାମ ଜିଲ୍ଲାର ପୁମପୁର, ଶଙ୍କିକୋଟ, କୋଦଳା,  
 ଆଠଗଡ଼, ଚିକୁଟୀ, ମୋହରୀ, ସେରଗଡ଼, ପାଲୁର,  
 ଟିକିଲ, ରଘୁନାଥପୁର ପଦ୍ମଭୂମି ଥିଲା, ଏବଂ ୧୭୩୦  
 ଖ୍ରୀଷ୍ଟାବ୍ଦ ପର୍ଯ୍ୟନ୍ତ ଏହି ଗଞ୍ଜାମାଳାମାନ ଭୈରବ ବଂଶୀୟମାନେ  
 ମଧ୍ୟ ଶାସନ କରୁଥିଲେ—ସେଥିପରେ ଗୋଲକୁଣ୍ଡାର  
 ମୁଲ୍ଲମାନଙ୍କ ହସ୍ତକୁ ଯାଇ ଓଡ଼ିଶାରୁ ବିଦ୍ରବ ହେଲା ଓ  
 କ୍ରମେ ଉତ୍ତର ସରକାରର ସାମ୍ବଲହୋଇ ସେହିଦିନ  
 ଠାରୁ ଦକ୍ଷିଣ ପ୍ରଦେଶାନ୍ତର୍ଭୁକ୍ତ ହୋଇଅଛି ।

ବର୍ତ୍ତମାନ ପରାସାଧାରଣ—ଶାସ ମୋଗଲବନ୍ଦୀ  
 ଓ ଖୋର୍ଦ୍ଧାରାଜ୍ୟ ଅଧୀନସ୍ଥ ରାଜ୍ୟ ଛଡ଼ା ଅନ୍ୟାନ୍ୟ  
 ଓଡ଼ିଆ ରାଜ୍ୟମାନ କିପରି ଶାସିତ ହେଉଥିଲା । ଖ୍ରୀଷ୍ଟୀୟ  
 ଶୋଭଣ ଶତାବ୍ଦୀର ଶେଷ ଭାଗରେ ଏ ଅଞ୍ଚଳମାନଙ୍କରେ  
 ଘୋର ଅରାଜକତା ବିଦ୍ୟମାନ ଥିଲା । ଆଇନ ଅକର୍ତ୍ତ୍ଵ୍ୟରେ  
 ଲେଖାଅଛି ଅକବରଙ୍କ ଓଡ଼ିଶା ସୁଦ୍ଧା ପାଞ୍ଚଗୋଟି  
 ସରକାରରେ ବିଭକ୍ତ ଥିଲା, ଯଥା :—ଜଲେଶ୍ଵର, ରଘୁଗ,  
 କଟକ, କଲିଙ୍ଗ ଦଣ୍ଡପାଟ ଓ ରାଜମହେନ୍ଦ୍ରୀ । ମେଦିନୀ  
 ପୁରର ଓଡ଼ିଆଅଞ୍ଚଳ ଜଲେଶ୍ଵରର ସାମିଲ ଥିଲା, କଲିଙ୍ଗ  
 ଓ ରାଜମହେନ୍ଦ୍ରୀ ପଛତ ପକ୍ଷରେ ଅକବରଙ୍କ ଶାସନା-  
 ଧୀନରେ ନ ଥିଲା । କାରଣ—କଲିଙ୍ଗ ଦଣ୍ଡପାଟର ଅଂଶ ।  
 ଅଧିକ ଗଞ୍ଜାମଜିଲ୍ଲାର ରାମଚନ୍ଦ୍ରଙ୍କ ଅଧୀନ ଥିଲା ଓ  
 ରାଜମହେନ୍ଦ୍ରୀ ମୋଗଲକୁଣ୍ଡାର ଅଧୀନସ୍ଥ ଥିଲା । ସମ୍ଭଲପୁର  
 ଓ ଖଣ୍ଡଅଳ ପ୍ରଭୃତି ପାର୍ଶ୍ଵବର୍ତ୍ତୀ ଗଞ୍ଜାମାଳାମାନ ଏକପ୍ରକାର  
 ସ୍ଵାଧୀନ ହୋଇ ରହିଥିଲେ ଓ ମୟୂରଭଞ୍ଜ, କେନ୍ଦୁଝର  
 ଓ ସିଂହଭୂମ ଅଞ୍ଚଳରେ ସ୍ଵାଧୀନ ଓଡ଼ିଆ ରାଜାମାନେ  
 ଥିଲେ । କୁଜଙ୍ଗ ଅଳୀ ପ୍ରଭୃତି କଲମାନେ ମଧ୍ୟ ମିତ୍ର  
 ରାଜ୍ୟଭୂକ୍ତ ହୋଇଥିଲେ । ଦକ୍ଷିଣରେ କନ୍ଦୁପୁର ଶିମିଡ଼-

କହଦୁର୍ଗେଫ୍ୟସ୍ତଦୁର୍ଗେ ବୃହଦାମ୍ବେ ନୃସିଂହକେ  
 ଚେକାୟାମାନୁଷ୍ଠାଗାଳେ ଚ ତାଳଚରେ ହୁଣ୍ଡୁଲକେ ।  
 ଦଶଭଞ୍ଜ୍ୟଂ କୋରମୁଖ୍ୟେ ତଥା ଚ ଶ୍ରୀପଥରେ  
 ହ ଶିରୋ ଚ ସରଣ୍ୟାୟଂ ତମାନାଂ ପତ୍ନୀନେ ତଥା ।  
 ପ୍ରଶିଖାନ ସ୍ତାପୟାମାସ ନବଦୁର୍ଗେ ଚ ଥେବ ଚ

ମାନ ମଧ୍ୟ ମିଶ୍ରଣର ଥିଲା । ବିଶାଖାପତ୍ତନର ଅଧିକାଂଶ ବାହୁବଳୀନ୍ତ ନାମକ ଜଣେ ଓଡ଼ିଆ କାଶିମ କୋଟାଚାରୀ ଶାସନ କରୁଥିଲେ । କଳାହାଣ୍ଡି ଓ ବସୁର ମଧ୍ୟ ସ୍ଵାଧୀନ ଥିଲା । ଏହିପରି ଭାବରେ ଉତ୍ତର ପଶ୍ଚିମସ୍ଥ ପାଳଫଳ ଅଞ୍ଚଳରେ ସ୍ଵାଧୀନ ବା ମିତ୍ର ଓଡ଼ିଆ ରାଜାମାନେ ରାଜତ୍ଵ କରୁଥିଲେ । ଏହିପରି ଅବସ୍ଥା ମଧ୍ୟରେ ରାମଚନ୍ଦ୍ର ଦେବ ଖୋର୍ଦ୍ଧା ରାଜ୍ୟ ସ୍ଥାପନକରି ପାଣ୍ଡବରାଜ୍ୟ ଗଜଜାତୀୟ ମାନଙ୍କ ଉପରେ ପ୍ରଭୁତ୍ଵ ବିସ୍ତାର କରୁଥିଲେ ।

ରାମଚନ୍ଦ୍ର ଦେବ ତାହାଲୀନ ସମସ୍ତ ସ୍ଵାଧୀନ ଅର୍କ-ସ୍ଵାଧୀନ ବା ମିତ୍ର ଓଡ଼ିଆରାଜ୍ୟ ମଧ୍ୟରେ ଅଧିକ ବଳଶାଳୀ ହିଲେ ଓ ତାଙ୍କର ଅଧିକରଣ ଥିଲା ଓ ମଧ୍ୟ ସେ ସ୍ଵାଧୀନ ଭେଦ ବଂଶୀୟମାନଙ୍କ ବଂଶଧର ଥିଲେ— ଏହି ହେତୁ ତାଙ୍କୁ ଓ ତାଙ୍କ ବଂଶଧରମାନଙ୍କୁ ଓଡ଼ିଶା ରାଜା ବୋଲି ଯାଉଥିଲେ ଓ ସରକାରୀ କାଗଜପତ୍ର ମାନଙ୍କରେ ସେ କ୍ରମେ ଖୋର୍ଦ୍ଧା ରାଜା ରୂପେ ପରିଗଣିତ ହେଲେ । ସେମାନେ ରାମଚନ୍ଦ୍ରର ଖୋର୍ଦ୍ଧା ରାଜଧାନୀ ଉଠାଇଲେ ।

ଭେଦ ବଂଶୀୟମାନେ କି ପ୍ରକାର ଶକ୍ତି ସ୍ଵ ଏ ସମ୍ବନ୍ଧରେ ଅନେକ ମତଭେଦ ହୁଏ । ସେ ବିଷୟର ଅଲୋଚନା ଏ ପ୍ରବନ୍ଧର ଉଦ୍ଦେଶ୍ୟ ନୁହେଁ । ସେହି ରାମଚନ୍ଦ୍ରଙ୍କର ବଂଶାବଳୀର ସଂକ୍ଷିପ୍ତ ବିବରଣ ଓ ସେମାନଙ୍କ ସମୟରେ କିପରି କ୍ରମେ ସେମାନଙ୍କ ସମତା ଲେପହେଲେ ତାହାହିଁ ପରବର୍ତ୍ତୀ ପରିଚ୍ଛେଦମାନଙ୍କରେ ବିବୃତ ହେବ ।

- କମ୍ପରେ ସେହି ରାଜବଂଶର ବଂଶାବଳୀ ଦିଆଗଲା
- ରାମଚନ୍ଦ୍ର ( ୧୫୭୮-୧୬୦୦ )
- ପୁରୁଷୋତ୍ତମ ( ୧୬୦୦-୧୬୨୨ )
- ନରସିଂହ ( ୧୬୨୨-୪୭ )
- ଗଙ୍ଗାଧର ( ୧୬୪୭ )
- ବଳଭଦ୍ର ( ୧୬୪୭-୧୬୫୫ )

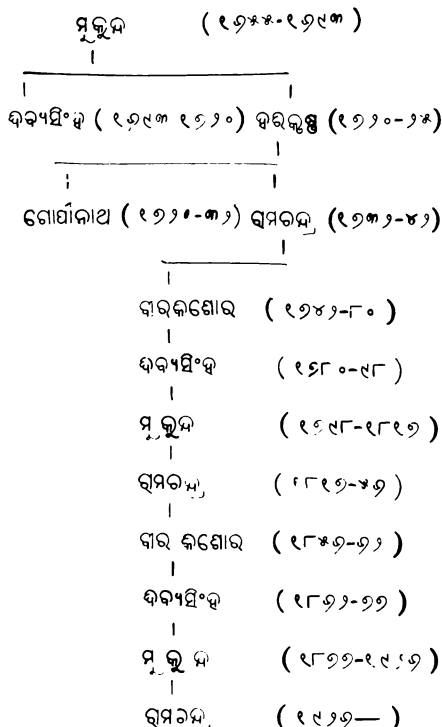

ଏଣିକି ଏହି ରାଜବଂଶ ସଙ୍ଘେ ଜଗନ୍ନାଥ ମନ୍ଦିରର ସମସ୍ତ ସମ୍ପତ୍ତି ରହିଥିଲା । ଏହି ମନ୍ଦିରକୁ ବରାବର ମୁସଲମାନ ପ୍ରକାଶ ସହିବାକୁ ପଡ଼ିଥିଲା । ଏମାନେ ରାଜ୍ୟ ଶାସନ ରତ୍ନା ମନ୍ଦିର ଅଧିକାରୀଙ୍କ କାର୍ଯ୍ୟ ସୁଚାରୁରୂପେ ଚଳାଇ ଆସିଥିଲେ ଓ ଓଡ଼ିଆରାଜ୍ୟର ସାମାଜିକ ଜୀବନକୁ ପ୍ରଭାବିତ କରୁଥିଲେ । ଅପରାଜନମାନଙ୍କ ଅଭ୍ୟାସରୁ ରାମଚନ୍ଦ୍ର ଦେବଙ୍କ ପୁତ୍ର ପୁରୁଷୋତ୍ତମ ଦେବ ଶାନ୍ତି ଭୋଗ କରିପାରି ନଥିଲେ । ରାଜ୍ୟର ସୁବାଦାର ଓ ଓଡ଼ିଶାର ନାୟବ ସୁବାଦାରଙ୍କ ସଙ୍ଘେ ମଧ୍ୟ ଏହାଙ୍କର ବିରୋଧ ଲାଗିଥିଲା । ମିଳି ଖରମ, ରାଜା କଲ୍ୟାଣ ଓ ମୁକୁନ୍ଦ ଶାନ୍ତି ପ୍ରଭୃତି ଖୋର୍ଦ୍ଧା ରାଜ୍ୟ ଆକ୍ରମଣ କରିଥିଲେ । ନରସିଂହ ଦେବ ୧୬୨୫ ଖ୍ରୀଷ୍ଟାବ୍ଦରେ ଅହମଦ ବେଗ୍ ନାମକ ଜଣେ ଅପରାଜନ ସର୍ଦାରକୁ ପସରୁତ କରିଥିଲେ । ଭାରତବର୍ଷର ସମ୍ରାଟ ଜାହାଙ୍ଗୀରଙ୍କ ପୁତ୍ର ଶରମ (ସାହାଜାହାନ୍) ପିତାଙ୍କ

ବିରୁଦ୍ଧରେ ବିଦ୍ରୋହ ହୋଇ ଓଡ଼ିଶା ଅନ୍ଧମଣି କରିବାକୁ ଆସିଥିଲେ । ସେ କୌଶଳୀ ପ୍ରକାରେ ହେଉ ନରସିଂହ ସେଥିରୁ ବଞ୍ଚି ଯାଇଥିଲେ । ଭୋଇ ନରସିଂହ ଦେବ ଲଙ୍କା ଲା ନୁହେଁ ଦେବଙ୍କ କୋଶାଳୀ ମନ୍ଦିରରୁ ମୂର୍ତ୍ତ୍ୟ ପ୍ରତିମା ଆଣି ପୁଣି ମନ୍ଦିରରେ ସ୍ଥାପନ କଲେ; ଏହିପରି ମୁସଲମାନ ଅତ୍ୟାଚାର ବଦ୍ଧର ଲାଗି ରହିଥିଲା, ଚିଲ୍ଡା ଦର୍ଶନରତ୍ନୀ ରାଜ୍ୟମାନ କ୍ରମେ ହସ୍ତାନ୍ତରତ ହୋଇଗଲା । ମରହଟ୍ଟା ଆଗମନ ବେଳକୁ ପୁରୀର ସହର, ଲେମ୍ବାଇ, ରାହାଙ୍ଗ, ଚରଣକୁଦ ପ୍ରଭୃତି ଇଲାକା ଓ ଖୋର୍ଦ୍ଧା ଏହି ରାଜ୍ୟର ଅଧୀନରେ ଥିଲା ଓ ମହାନଦୀରତରତ୍ନୀ ଗଢ଼ଜାତମାନଙ୍କ ଉପରେ ଖୋର୍ଦ୍ଧାରାଜ୍ୟ ପ୍ରଭୁ ଶିଥିଲ ହୋଇ ପଡ଼ିଥିଲା । ମରହଟ୍ଟାମାନେ ଆଇନଦୀ ଖାଁଙ୍କ ପରାସ୍ତ କରି ମୋଗଲରାଜ୍ୟ ଅଧିକାର କଲେ ଓ କଟକକୁ ରାଜଧାନୀ କଲେ । ସେମାନେ ସ୍ୱତନ୍ତ୍ରରୂପେ ରାଜ୍ୟସ୍ଥାପନ କରି ନଥିଲେ । ଅବକଳିତା ବେଳକୁ ବେଳ ବଢ଼ିଲା । ଗଞ୍ଜାମର ଶିମିତ ରାଜା ନାରାୟଣ ଦେବ ଏହି ପୁରୀଧାୟା ଖୋର୍ଦ୍ଧା ଅନ୍ଧମଣି କଲେ—ସେ ଗଜପତି ବଂଶୀୟ ଥିବାରୁ ଏହି ଖୋର୍ଦ୍ଧାଗାଦି ଦଖଲ କରିବାକୁ ବସିଲେ । ଗଞ୍ଜାମ ଜିଲ୍ଲାରେ ମଧ୍ୟ ଫରାସୀ ଓ ଇଂରାଜମାନେ ପ୍ରବେଶ କରି ଥିଲେ । ଗରକଶୋର ଦେବ ୧୬୭୦ ଖ୍ରୀଷ୍ଟାବ୍ଦରେ ଶିମିତ ରାଜାଙ୍କ ରାଜ୍ୟରେ ମରହଟ୍ଟା ସ୍ଥାପନକର୍ତ୍ତା ଶିବରଞ୍ଜୁ ମାନ୍ୟତା ମୁକ୍ତ ସାହାଯ୍ୟ ଲାଭକଲେ । ଶିମିତ ରାଜା ବିତାଡ଼ିତ ହେଲେ ଓ ଫଳରେ ମରହଟ୍ଟାମାନେ ପୁରୀରଗର, ଲେମ୍ବାଇ, ରାହାଙ୍ଗ ଓ ଚରଣକୁଦ ପୁରୀରାଜ୍ୟ ଠାରୁ ପୁରସ୍କାର ପାଇଲେ । ତତ୍ପରେ କେବଳ ଖୋର୍ଦ୍ଧା ଏହି ରାଜ୍ୟମାନଙ୍କ ଅଧୀନକୁ ଆସିଲା ଓ ପୁରୀଦେଉଳର ଶାସନର ଭାର ମରହଟ୍ଟାମାନେ ଗ୍ରହଣ କଲେ, ତେମାନେ ସେହି ସମୟରେ ଏକ ପାଖା-କର ବସାଇଲେ ।

୧୬୮୦ ଖ୍ରୀଷ୍ଟାବ୍ଦରେ ଦ୍ୱିତୀୟ ଦିବ୍ୟସିଂହ ଦେବ ମରହଟ୍ଟାମାନଙ୍କଦ୍ୱାରା ରାଜାବୋଲି ସ୍ୱୀକୃତ ହୋଇ ବାର୍ଷିକ ୪୧,୦୦୦ କର ଦେବାକୁ ପ୍ରତିଶ୍ରୁତି ହେଲେ, ତାଙ୍କପରେ ମୁକୁନ୍ଦ ଦେବ । ୧୮୦୩ ସାଲରେ ଇଂରେଜ ଆଗମନ ବେଳେ ସେ ଖୋର୍ଦ୍ଧାର ରାଜା ଥିଲେ ଓ ତାଙ୍କ ସମୟରେ ଖୋର୍ଦ୍ଧା ଖାସ ହେଲା ଓ ମହାନଦୀ ତଟବର୍ତ୍ତୀ

ଗଢ଼ଜାତମାନ ଇଂରାଜମାନଙ୍କ ସଙ୍ଗରେ ସାକ୍ଷାତ ଭାବରେ ସମ୍ପର୍କରେ ଆବଦ୍ଧ ହେଲେ ।

ଇଂରାଜମାନେ ଓଡ଼ିଶା ଅଧିକାର କରିବା ପରେ ମୁକୁନ୍ଦଦେବ ଏକ ଗୋଳମାଳ ଆରମ୍ଭକଲେ । ଇଂରେଜମାନଙ୍କ ଆଗମନ ସମୟରେ ସେ ସେମାନଙ୍କ ସପକ୍ଷରେ ଥିଲେ । ସେ ଆଶା କରିଥିଲେ ଯେ ମରହଟ୍ଟାଙ୍କଦ୍ୱାରା ତାଙ୍କର ବିଦ୍ୟତ ପୈତୃକ ଲେମ୍ବାଇ, ରାହାଙ୍ଗ, ଚରଣକୁଦ ଓ ପୁରୀ ପ୍ରଭୃତି ସେ ଇଂରାଜମାନଙ୍କଠାରୁ ପାଇପାରିବେ । କିନ୍ତୁ ସେଥିରେ ବିଫଳ ହୋଇ ସେ ଏକ ବିଦ୍ରୋହର ପୂର୍ବସାଧକଲେ । କିନ୍ତୁ ସମୟ ସୂକ୍ଷ୍ମ ଲାଗିଲା, ରାଜା ପରାସ୍ତ ହେଲେ ଓ ଖୋର୍ଦ୍ଧା ଖାସ ହେଲା । ସେହି ସମୟରୁ ରାଜାଙ୍କୁ ବାର୍ଷିକ ୪୨,୦୦୦/୪ ମାଲକାନା ସ୍ୱରୂପ ଦିଆଗଲା । ମୁକୁନ୍ଦଦେବ କଟକ ଓ ମେଦିନୀପୁରରେ ବନ୍ଦୀ ହୋଇ ରହି ୧୮୦୭ ଖ୍ରୀଷ୍ଟାବ୍ଦରେ ମୁକ୍ତହେଲେ, ତାଙ୍କ ପୁତ୍ର ନଗରମଧ୍ୟରେ ବାଲ୍ୟାୟାସରେ ବାସ କରିବାକୁ ଅନୁମତି ଦିଆଗଲା । ଜଗନ୍ନାଥମନ୍ଦିର ପରିଷ୍କାରନା ଭାର ମଧ୍ୟ ସେ ପାଇଲେ ।

୧୮୧୨ ଖ୍ରୀଷ୍ଟାବ୍ଦରେ ଅନ୍ୟ ଏକ ପାଇକ ବିଦ୍ରୋହର ପୂର୍ବସାଧକ ହେଲା । ଏହା ନାମ ବିଦ୍ୟାତ ପାଇକ-ବିଦ୍ରୋହ ଓ ଜଗବନ୍ଧୁ ବିଦ୍ୟାଧରଙ୍କ ମେଳ । ଖୋର୍ଦ୍ଧାର ପାଇକମାନେ ବହୁ ସ୍ୱଳ୍ପକାଳରୁ ସୈନ୍ୟ କାର୍ଯ୍ୟରେ କ୍ରିମିମାନ ଭୋଗକରି ଆସୁଥିଲେ । ଦ୍ୱିଷିକ ପ୍ରଥମ ରାଜ୍ୟରେ ସରବସ୍ତ୍ରାବମାନେ ପାଇକଙ୍କ ଉପରେ ସେମାନଙ୍କ ସ୍ୱତ୍ୱ ସମାନ୍ତରେ ଅତ୍ୟାଚାର କରୁଥିବାରୁ ତେମାନେ ଏହି ବିଦ୍ରୋହାଗ୍ନି ପ୍ରଜ୍ୱଳିତ କଲେ ।

ଏହି ସମୟରେ ରେଭେନ୍ସା ବନ୍ଦୀ ବଂଶର ଜଗବନ୍ଧୁ ବିଦ୍ୟାଧର ନାମକ ଏକ ପ୍ରଧାନ ନେତା ଏହି କ୍ଷେତ୍ରରେ ନେତୃତ୍ୱ ବହନକଲେ । ଜଗବନ୍ଧୁ ବିଦ୍ୟାଧର ନିଜେ ଭୋଇ ବଂଶୀୟ ଅଟନ୍ତୁ—ଖୋର୍ଦ୍ଧା ଭୋଇବଂଶୀୟ ପ୍ରଥମ ରାଜା ରମଚନ୍ଦ୍ରଙ୍କର ଏକ ଶତ୍ରୁତା ଥିଲେ । ତାଙ୍କର ଦୁଇ ପୁତ୍ର ଯଥାକ୍ରମେ ସାରଙ୍ଗଚେ ( ପଟଥ ) ଓ ରେଭେନ୍ସାକୁ କାର୍ଯ୍ୟରେ ରହିବାର ପାଇଥିଲେ । ସେହି ରେଭେନ୍ସାରେ ସେହି ବଂଶରେ ସେ ସମୟରେ ଜଣେ, ବନ୍ଦୀ ଥିଲେ

ସେ ବଣ ଖୋର୍ଦ୍ଧା ରାଜବଂଶର ପ୍ରଧାନ ବନ୍ଧୁ ବା ମନ୍ତ୍ରୀ ଥିଲେ । ଇଂରାଜୀକ ଅଗମନ ପରେ ତାଙ୍କ କାର୍ଯ୍ୟକ୍ଷେତ୍ର ଶ୍ରେଣୀ କଲେଜ କନିକ ବନ୍ଧୀୟ କର୍ମଗୁଣ କୌଶଳ ହ୍ରାସ ହେବାପାଇଁ କରାଗଲା ଯେ ଇଂରାଜ ସରକାରଙ୍କ ସହାୟତା ଲାଭକଲେ ଓ ଅନୁକାର୍ଯ୍ୟ ହୋଇ ଏହି ପାଇକ ମେଲର ଅଣ୍ଟା ନେଲେ । ପୁରୀ ରାଜା ମୁକୁନ୍ଦଦେବ ମଧ୍ୟ ଆଶା କରୁଥିଲେ ଯେ ଏହି ମେଲ କୃତକାର୍ଯ୍ୟ ହେଲେ ସେ ତାଙ୍କର ଦୈନିକ ସମ୍ପତ୍ତି ଖୋର୍ଦ୍ଧା ଓ ଅନ୍ୟାନ୍ୟ ସ୍ଥାନମାନ ପାଇପାରିବେ, କିନ୍ତୁ ସମସ୍ତଙ୍କର ଆଶା ବିଫଳ ହେଲା । ଏ ବିଦ୍ରୋହଟି ଅତି ବୟସ୍କର ଅକାର ଧାରଣ କରିଥିଲେହେଁ ଇଂରେଜମାନେ ଏହା ଦମନ କରି ପକାଇଥିଲେ । ସେଥିପରେ ମୁକୁନ୍ଦଦେବ ପୁନର୍ବାର ବନ୍ଦୀହୋଇ ୧୮୧୭ ସାଲରେ ବନ୍ଦୀଶାଳାରେ ପ୍ରାଣତ୍ୟାଗ କଲେ ।

ତାଙ୍କ ପୁତ୍ର ରାଜା ରାମଚନ୍ଦ୍ର ଦେବ ପୁରୀ ବଡ଼ଦାଣ୍ଡ ଉପରେ ଦୁଇନ ପ୍ରାସାଦ ନିର୍ମାଣକଲେ—ସେହି ଦିନଠାରୁ ସେ ବଂଶୀୟ ରାଜାମାନେ ସେହିଠାରେ ବାସ କରୁଅଛନ୍ତି । ତାଙ୍କ ପରେ ବୀରକିଶୋର ଦେବ—ତାଙ୍କର ପଞ୍ଚରାଣୀ ବର୍ତ୍ତମାନ ଜୀବନ୍ତା । ତାଙ୍କ ପୁତ୍ର ବନ୍ଦ୍ୟସିଂହ ଦେବ ନରହତ୍ୟା ଅପରାଧରେ ଦ୍ଵୀପାଳର ଦଣ୍ଡ ଭୋଗ କରିଥିଲେ । ତାଙ୍କ ପୁତ୍ର ମୁକୁନ୍ଦଦେବ ମଧ୍ୟ ଚଳତବର୍ଷ ସ୍ଵର୍ଗଗାମୀ ହେଲେ । ସେ ବାଂଞ୍ଚାର ବିଖ୍ୟାତ ଗଙ୍ଗା-ରାଜବଂଶୀୟ ଏକ ଯୋଦ୍ଧାପୁତ୍ର ପ୍ରହାର କରିଥିଲେ । ସେ ବର୍ତ୍ତମାନ ରାମଚନ୍ଦ୍ର ଦେବ ନାମଧାରଣକରି ପୁରୀ ରାଜ-ଗାଦିରେ ଅଧିଷ୍ଠିତ ହୋଇଅଛନ୍ତି । ୧୯୩୫ ଖ୍ରୀଷ୍ଟାବ୍ଦରେ ଓଡ଼ିଶାର ଗଙ୍ଗାବଂଶୀୟ ଗଜପତିଙ୍କର ବଂଶ ଲୋପ ପାଇଥିଲା । ବର୍ତ୍ତମାନ ପୁରୀଗାଦିରେ ଗଙ୍ଗାବଂଶୀୟ ଅନ୍ୟ ଶାଖାର ପୁଞ୍ଜି ହେଲା । ବର୍ତ୍ତମାନ ପୁରୀରାଜ୍ୟର ପ୍ରତି ସୁରକ୍ଷା-ପରେ ନାମ ବଦଳୁଅଛି । ସେମାନଙ୍କର ରାଜତ୍ଵର ଗଣନା ମଧ୍ୟ ଚଳୁଅଛି ଓ ତାଙ୍କର ବର୍ଷ ଉଦ୍ଘାଟନ ଦ୍ଵାରା ଦିନିଆଁ-ଠାରୁ ଆରମ୍ଭହୁଏ ଓ ଅଙ୍କଗଣନାରେ ୦ ଓ ୨ କୁ ବାଦ ଦିଆଯାଏ । ସମଗ୍ର ଓଡ଼ିଆଜାତିର ସାମାଜିକ ଜୀବନରେ ଏହି ପୁରୀରାଜ୍ୟ ଅଙ୍କର ଯଥେଷ୍ଟ ପ୍ରଭାବ ରହିଅଛି ଓ

ପ୍ରତ୍ୟେକ ଓଡ଼ିଆର ଜାତିକ ପଦରେ ତାଙ୍କ ନାମ ଓ ଅଙ୍କର ଉଲ୍ଲେଖ ସର୍ବଦା ବିଦ୍ୟମାନ ଥିବ ।

ପୁରୀରାଜା ବର୍ତ୍ତମାନ ମଧ୍ୟ ବୀର ଶ୍ରୀଗଜପତି ଗୌଡ଼େ-ଘର ନିକଟବର୍ତ୍ତୀ କଣ୍ଠାଟି କଳକର୍ତ୍ତବ୍ୟ ନାମରେ ଅଛି-ହୁଏ । ବର୍ତ୍ତମାନ ଗୌଡ଼ ଦେଶ ତାଙ୍କ ଅଧୀନରେ ନାହିଁ, କଣ୍ଠାଟି ଓ କଳକର୍ତ୍ତ ( ଗୁଲବର୍ଗୀ ) ତାଙ୍କ ଅଧୀନକୁ ଆସିନାହିଁ । କିମ୍ବା ତାଙ୍କର ଗଜାଭୋଗୁ ସୈନ୍ୟ ନାହାନ୍ତି, କେବଳ ତାଙ୍କର ପୂର୍ବର ଗଙ୍ଗାବଂଶ, ପୂର୍ବବଂଶ ଓ ପ୍ରଥମ ଭୋଇବଂଶୀୟ ରାଜାମାନେ ବାସ୍ତବ ପଥରେ ସେ ଉପାଧର ଯୋଗ୍ୟ ହୋଇ ତାହା ଧାରଣ କରୁଥିଲେ ବୋଲି ଏହି ପରବର୍ତ୍ତୀ ଭୋଇ ବଂଶୀୟଙ୍କର ପରପୁରୁଷ ଏହି ପୁଞ୍ଜିକୁ ଧାରଣ କରିଅଛନ୍ତି । ଏ ଅଜ୍ଞତ ଗୌରବକୁ ଚର୍ଚ୍ଚିତ ବଂଶ କରିବାରେ କିଛି ଶ୍ରେୟ ନାହିଁ । କେବଳ ଏହି ଆଶା ଯେ ଶ୍ରୀ ରାମଚନ୍ଦ୍ର ଦେବ ଦେଶ କାଳ ପାଞ୍ଚୋଡ଼ିତ କାର୍ଯ୍ୟକଳାପଦ୍ଵାରା ଭୋଇବଂଶର ଓ ତଥା ତାଙ୍କର ରକ୍ତ-ସମ୍ପର୍କୀୟ ଗଙ୍ଗାବଂଶର ପୁଞ୍ଜିକୁ ମନରେ ରଖି ଛାଡ଼ି ବିଚ୍ଛିନ୍ନ ଓଡ଼ିଆ ଜାତିର ଦୁର୍ଦ୍ଦଶା ମୋଚନରେ ଦ୍ରବ୍ୟ ହେବେ । ଗଙ୍ଗା ଗୋଦାବରୀ ଅମରକଣ୍ଠକ ପରିବେଷ୍ଟିତ ରାଜ୍ୟ ଉପରେ ତାଙ୍କର କିଛିହିଁ ରାଜନୈତିକ ଅଧିକାର ନାହିଁ ସତ୍ୟ, କିନ୍ତୁ ଏହି ବିଶାଳ ହିନ୍ଦୁ ଜାତିର ଆଧ୍ୟାତ୍ମିକ ଜୀବନ ଉପରେ ଏ ଶକ୍ତି ବିଶିଷ୍ଟ ଓଡ଼ିଆ ରାଜ୍ୟର ପ୍ରଜାମାନଙ୍କ ମନୋରାଜ୍ୟରେ ଯଥେଷ୍ଟ ଅଧିକାର ଅଛି । ଓଡ଼ିଆ ନୈତିକ, ସାମାଜିକ ଓ ରାଜନୈତିକ ଜୀବନରେ ପ୍ରକୃତ ନେତୃତ୍ଵ ପ୍ରଦର୍ଶନକରିବା ତାଙ୍କର ନୈସର୍ଗିକ ଓ ବିଦ୍ୟାତ୍ମକ ଦାବୀ ।

ସମସ୍ତ ଓଡ଼ିଆ ଅଞ୍ଚଳ କପରି ରାଜନୈତିକ ଭାବରେ କବି ରହିବ, ସେଥିପ୍ରତି ତାଙ୍କର ସହକରିବା କର୍ତ୍ତବ୍ୟ । ଉଲ୍ଲୀର ପୁଣ୍ୟତୁମ୍ପି ସାଗରବିଧିଠା ଲାଳାଚଳ ଶ୍ରୀକ୍ଷେତ୍ର ଶ୍ରୀ ଜଗନ୍ନାଥ ଦେବଙ୍କର ସେ ପ୍ରଧାନ ପଞ୍ଜରୁଦ୍ଧା-ପୁରୁଷ ବିଦ୍ୟମାନ । ମୁସଲମାନମାନେ ନମାଜରେଲେ ପଞ୍ଜି ମଧ୍ୟଗଣ୍ଠ ଆରବ ଦେଶୀୟ କାଦା ପଥର ଆଉକୁ ମୁହଁକରି ପ୍ରବସାଠ କଲ ପର ମଧ୍ୟ ପ୍ରାନ୍ତବାସୀ ଓଡ଼ିଆ-ମାନେ ସର୍ବଦା ଲାଳାଚଳ ଯେକୃତୁ ଗୁହଁ ବସିଅଛନ୍ତି ।

ସେ ସେବରେ ଏହି ଚଳନ୍ତ ବିଷ୍ଣୁ କପର ଓଡ଼ିଆଜାତି ଉପରେ ନୈତିକ ଓ ଆଧ୍ୟାତ୍ମିକ ପ୍ରଭାବ ବିସ୍ତାରକର ତାକୁ ପ୍ରଭୃତ ଲକ୍ଷ୍ୟପଥ ଦେଖାନ୍ତୁ ଏହାହିଁ ଭଗବାନଙ୍କ ନିକଟରେ ପ୍ରାର୍ଥନା—

ଶ୍ରୀ ବ୍ରଜବଳ୍ଲୁ ଦାସ

ଢୁବନେଶ୍ୱର ମନ୍ଦିରର ଜୀର୍ଣ୍ଣୋଦ୍ଧାର ।

ପୃଷ୍ଠ ଏମାରମଠର ବଦାନ୍ୟ ମହନ୍ତ ମହାରାଜଙ୍କ ଯତ୍ନରେ ଏ କାର୍ଯ୍ୟ ଆରମ୍ଭ ହେବା କଥା ଏଥିଆଗରୁ ଅନେକବାର ଶୁଣିଥିଲେ ସୁଦ୍ଧା ଦେଖିବାର ସୁବିଧା ମିଳି ନ ଥିଲା । କେବଳ ସମ୍ଭାବନା ଶୁଣି ମନରେ ଯଥେଷ୍ଟ ଆଶା ଯୋଡ଼ିଥିଲୁ । କେତେକଦିନ ପୂର୍ବେ କାର୍ଯ୍ୟ ଉପଲକ୍ଷରେ ଗୁରୁକ୍ଷତ୍ରରେ ଦେଖିବାର ସୁଯୋଗ ସଂଘଟିଲା । ଜୀର୍ଣ୍ଣୋଦ୍ଧାର କାର୍ଯ୍ୟ ଜଣେ 'ପଗଡ଼ିଆସା' କଳ୍ପିତ ଚିତ୍ରାବଧାନରେ ହେଉଥିବାର ଶୁଣିଲୁ, ମନ୍ଦିର ଭିତରେ ସେଦିନ କଳ୍ପିତ-ପୁଞ୍ଜକଙ୍କୁ ମଧ୍ୟ ଦେଖିଲୁ । କଣ୍ଠାକ୍ (Contract) କାର୍ଯ୍ୟଟା ଯେପରି ଏହି ଜାତିଟାର ଏକତେହସ୍ତୀ, ଅନ୍ୟ କୌଣସି ଜାତିର ସେଠି ପ୍ରବେଶାଧିକାର ନାହିଁ । କିନ୍ତୁ ସାଧାରଣ ସରକାର ମୁଗ୍ଧତା କଣ୍ଠାକ୍ତାରୁ ମନ୍ଦିର ମୁଗ୍ଧତା-ବିଶେଷରେ ଢୁବନେଶ୍ୱରପରି ମନ୍ଦିର ମୁଗ୍ଧତା କଣ୍ଠାକ୍ତୁରେ ଯେ ଅକାଶ ପାତାଳ ପ୍ରଭେଦ, କର୍ମକର୍ତ୍ତା ଏ କଥା ପାଶୋର ଯାଇଥିବାପରି ଜଣାପଡ଼େ । ଏଇ ଆଉ ଲକ୍ଷା ଚନ୍ଦରେ କରଣିସା ନୃସିଂହ ପେ ପବଲ୍ଲକ୍ ଓସ୍ତାଦ୍ ଉପାଧିକାରୀ ( P. W. D. ) କି ଉପରେ କାର୍ଯ୍ୟର ଭାର ଥୋଇଦେଇ ନିୟନ୍ତ୍ରଣ ହେବାକୁ ହେବ । ରୂପରଞ୍ଜନ ( Esthetics ) ପରିପ୍ରେକ୍ଷିତ ବିଜ୍ଞାନ ( Perspective ) ଓ ଛଦ୍ମାଙ୍କର ସ୍ୱସ୍ୱର୍ଣ୍ୟର ଅବଲମ୍ବନ ଯେ ଏପରି କାର୍ଯ୍ୟରେ ପଦେ ପଦେ ଲେଖା । P. W. D. ର କର୍ତ୍ତାମାନେ ଏ ସବୁ କାର୍ଯ୍ୟରେ ଯେପରି ସମ୍ପୂର୍ଣ୍ଣ ଅଜ୍ଞ ତାଙ୍କର ଆରମ୍ଭ କାର୍ଯ୍ୟ ମଧ୍ୟ ତଦୁପ ଅସମ୍ଭବ ଓ ସୁଲ ହେଉଛି । ଏତେ ବଡ଼ ସ୍ତର ଦାୟିତ୍ୱପୂର୍ଣ୍ଣ କାର୍ଯ୍ୟ P. W. D. କୁ ନ ଦେଇ ଭାରତୀୟ ଅକୌଲଜିକ୍ୟାଲ ସୋସାଇଟି ଉପରେ ଦେଇ-ଥିଲେ କ'ଣ ମନ୍ଦ ହୋଇଥାନ୍ତା ? P. W. D. ବିଭାଗରେ ରମ୍ୟପ୍ରସାଦ ଚନ୍ଦ୍ରଙ୍କ ପରି କେତେଜଣ ଯୋଗ୍ୟ ଲୋକ

ଅଛନ୍ତୁ—କଳାବିଦ୍ୟାର ମୂଲ୍ୟ ଯେଉଁମାନେ ବୁଝନ୍ତି ।

ପୁଣି ଶୁଣିଲୁ, ଭୁବନେଶ୍ୱରର ଶ୍ରେଷ୍ଠ ଜାଣିତ ସ୍ୱାସ୍ତର ବୈଦିଗୀ ମହାରଣାଙ୍କୁ ସୁଦ୍ଧା ଏତେ ବଡ଼ କାର୍ଯ୍ୟରେ ନିୟୁକ୍ତ କରାହୋଇନାହିଁ—ଖୁବ୍ ସମ୍ଭବ ବେଶି ମଜୁରୀ ପଡ଼ିବ ବୋଲି । କେବଳ କଳ୍ପିତପୁଞ୍ଜକ ଓ ତାଙ୍କ ସଙ୍ଗେ କେତେଜଣ ଅନାଜ୍ଞୀ ଓଡ଼ିଆ କାରଗର ମନ୍ଦିରର ଶ୍ରୀ ସ୍ୱାଧୀନରେ ବୃତ୍ତ ହୋଇଛନ୍ତି, ଏଥିଆଗରୁ ଯେଉଁମାନଙ୍କର ଉତ୍ସର୍ଗ୍ୟ ଚର୍ଚ୍ଚା ସମ୍ଭବତଃ 'ଚକ ଶିଳା'କୁ ଟପି ନ ଥିଲା । ମହନ୍ତ ମହାରାଜ କ'ଣ ଏ କଥା ଜାଣନ୍ତାନାହିଁ ଅଥବା ଜାଣି ନାହାନ୍ତି ବରଫୁଲ ?

ମନ୍ଦିରସମ୍ପୂର୍ଣ୍ଣ ଲୋଗମଣ୍ଡପ ଗାଡ଼ି ଅଭିଳାଷୀ ଉତ୍ସର୍ଗ୍ୟ, ଯାହା ବହୁଦିନରୁ ଚୁନି ପଲସ୍ତର ତଳେ ସମାଧି ଲୁଚିଥିଲା, ସଂପ୍ରତି ତାହା ଦେହରୁ ଚୁନି ଛଡ଼ାହୋଇ ସରୁଛି । ଏହା ଅବଶ୍ୟକ ଯଥେଷ୍ଟ ପ୍ରସଂସାଯୋଗ୍ୟ କାର୍ଯ୍ୟ । ଯଦି ନବାବିସୂତ ଭିତ୍ତିଗାଡ଼ିର ସ୍ୱରୁ ତକ୍ଷଣ (Itching) ଗୁଡ଼ିକ ଉପରେ କଳ୍ପିତପୁଞ୍ଜକ କିମ୍ବା ତାଙ୍କର ଅବତୀନ ଶିଳ୍ପିଗୁଣ ଯେପରି ତାହା ଉପରେ ନିଜବିଦ୍ୟା 'କାସ' କରବାକୁ ଚେଷ୍ଟା ନ କରନ୍ତି ।

ପ୍ରଧାନ ମନ୍ଦିରର ଉତ୍ତରରେ ମନ୍ଦିରର ବନ୍ଧ-ଦେଶରେ ଅନେକ ଗୁଡ଼ିଏ ନରନାରୀ ମୂର୍ତ୍ତି ବିକଳାଙ୍ଗ, ପ୍ରାୟ ହସ୍ତ ପଦବିହୀନ । ସେଥିମଧ୍ୟରୁ ଗୋଟିଏ କୁଦେବ ମୂର୍ତ୍ତି ଦେହର ନିମ୍ନାଂଶ ଏହିମାନଙ୍କ ଦ୍ୱାରା କୋଡ଼ା ହୋଇଥିବାର ଦେଖିଲୁ । ଦେଖି ମନରେ ସ୍ତବ୍ଧ ବୈଦିଗ୍ୟ ଜାତହେଲା, ମନେହେଲା, ହାୟ ! କି ହାସ୍ୟାଦୀପକ ଚେଷ୍ଟା ଏ ଜୀର୍ଣ୍ଣୋଦ୍ଧାରର କାର୍ଯ୍ୟ । ମୂର୍ତ୍ତିଟିର ଉର୍ଦ୍ଧ୍ୱାଂଶ ସଙ୍ଗେ ଅଧଃ-ଅଂଶରତ ଆଦୌ ସାମଞ୍ଜସ୍ୟ ରହିତ ହୋଇନାହିଁ, ତାହା ଛଡ଼ା ଯେଉଁ କାରଗର ଏହାକୁ ଯୋଡ଼ିଛି, ଅଙ୍ଗ ପରମାଣ ଓ ଶାସ୍ତ୍ରର ସ୍ଥାନ ବିଦ୍ୟା ( Anatomy ) ବିସମ୍ଭରେ ସେ ସମ୍ପୂର୍ଣ୍ଣ ଅଜ୍ଞ । ଯୋଡ଼ିବାଦ୍ୱାରା ରମ୍ଭ ମୂର୍ତ୍ତିଟିର ସୌନ୍ଦର୍ଯ୍ୟ ସଂପାଦନ କରବାକୁ ଯାଇ 'ବିଗୁର କାରଗର' ତାହାକୁ ଅଧିକ ବିଚ୍ଛିନ୍ନ କରିଦେଇଛି । ମୂର୍ତ୍ତିଟିର ପ୍ରାଚୀନ ଉର୍ଦ୍ଧ୍ୱାଂଶର ଅର୍ଥକ ରଚନା ( Attitude ) ଓ କମ୍ପୋଜିଟା ଏହି ଯୋଡ଼ି ଲଗାଇବା ଦ୍ୱାରା ଏକାକେଲେକେ ନଷ୍ଟହୋଇଛି ।



ପାକିସ୍ତାନ ମନ୍ତ୍ରଣାଳୟର କେତେକ ଭଗ୍ନ କାରୁ-  
 କାର୍ଯ୍ୟ ମଧ୍ୟ ଏହିପରି ଯୋଡ଼ା ଦିଆହୋଇଛି—ଖଣ୍ଡେ,  
 ସାଦା ଅନାଦିକୃତ ପଥରଦେଇ । ଏ ପ୍ରକାର ରେଷ୍ଟା  
 ବରଂ ଉତ୍ତମ । ମନ୍ତ୍ରଣାଳୟରେ ପୂର୍ବେ ସେ କାରୁକାର୍ଯ୍ୟ  
 ହୋଇଥିଲା ତାହା ଯେତେବେଳେ ବହୁତାମୟ ସାପେକ୍ଷ,  
 ମନ୍ତ୍ରଣାଳୟର ଆଧୁନିକ କଲେକ୍ଟର ଶ୍ରୀମତୀମାନଙ୍କ ଏହିପରି  
 ସାଦାପଥର ଖଣ୍ଡଗୁଡ଼ିକ ଅବଶ୍ୟ ପୂରଣ କରାଯାଇପାରେ;  
 ଏହା ବୋଲି ମନ୍ତ୍ରଣାଳୟର କମିଶନରୀ, ସ୍ୱଳ୍ପମତ ମୂର୍ତ୍ତି  
 ଗୁଡ଼ିକ ଦେହରେ ଅପହୃତପ୍ରସର ଏପରି ବିଦ୍ୟା 'ଜାଣି'  
 କରବା ରେଷ୍ଟା ଯେପରି ହାସ୍ୟୋଦ୍ଦୀପକ, ଅଦୈବିକ ମଧ୍ୟ  
 ସେହିପରି ।

ପୂଜନୀୟ ମହନ୍ତ ମହାରାଜଙ୍କୁ କଟାକ୍ଷ କରବା ମୋର  
 ଉଦ୍ଦେଶ୍ୟ ନୁହେଁ, କେବଳ ମନ୍ତ୍ରଣାଳୟ ମୂର୍ତ୍ତିଗୁଡ଼ିକର  
 ଦୁର୍ଦ୍ଦଶା ଦେଖି ମନରେ ଦୁଃଖ ହେଲା ବୋଲି ଦୁଇ  
 ସ୍ୱପ୍ନକଥା କହିଲି । ଭଗ୍ନମୂର୍ତ୍ତି ଗୁଡ଼ିକର ଅତ୍ୟନ୍ତମାନ ପୁନ-  
 ଗଠନର ରେଷ୍ଟା ନକରି ସେହି ପ୍ରାକମାନଙ୍କରେ  
 କେବଳ ଖଣ୍ଡେ ସାଦା ପଥର ଯୋଡ଼ାଦେଇ କାମ  
 ସାରିଦେଲେ ପୂଜ୍ୟଗୁଣଙ୍କର ଶିଳ୍ପ ଗୌରବ ଅକ୍ଷୟ  
 ରହନ୍ତା, କାର୍ଯ୍ୟୋଦ୍ଦୀପକ ମଧ୍ୟ ସମଗ୍ର ଓଡ଼ିଆ ଜାତିର  
 କୃତଜ୍ଞତାଭାବନା ହୁଅନ୍ତେ ।

ଶ୍ରୀ ସୁକଳଶେଖର ମହାନ୍ତି ।

### ବିସ୍ମୟାଗ ବାଉଁଶ ।

୧ । ସତ୍ୟବାଦୀ ବନ ବିଦ୍ୟାଳୟର ପ୍ରଧାନ ଶିକ୍ଷକ  
 ଉତ୍କଳର ବିଖ୍ୟାତ  
 ଐତିହାସିକ ପଣ୍ଡିତ ଶ୍ରୀ  
 କୁମାରୀଙ୍କୁ ମିଶ୍ର ଏମ୍,  
 ଏ, ମହାଶୟ ଗଡ଼  
 ଫେରୁଣ୍ଡାସ ତା ୧୩  
 ରଖି ପୂର୍ବରୁ ପର-  
 ଲୋକ ଗମନକଲେ ।  
 ସେ ଦିନ ମାତ୍ର  
 ରୋଗରେ ଶଯ୍ୟାଶୟୀ  
 ହୋଇଥିଲେ ।

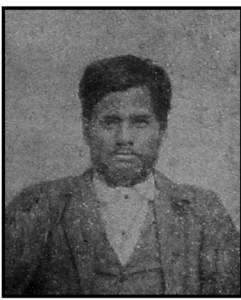

ଏ ପ୍ରତିଭା କୃପାବିତ୍ ମିଶ୍ର

ସେ ଜଣେ ଅଧ୍ୟାପକ ଓ ଅନୁସନ୍ଧୀ ଥିଲେ । ତାର  
 ଫଳସ୍ୱରୂପ ସେ ସାମୟିକ ପଞ୍ଚ ପର୍ଯ୍ୟାୟମାନଙ୍କରେ  
 ଉପାଦେୟ ପ୍ରବନ୍ଧ ମାନ ଲେଖିଥିଲେ । ବାଉଁଶୀ ତାଙ୍କ

ଠାରୁ ବହୁତ ଭରସାପାଇଥିଲା, ଉତ୍କଳବାସୀ ମଧ୍ୟ ତାଙ୍କ-  
 ଠାରୁ ବିଶେଷ ଆଶା ଯୋଗଣ କରୁଥିଲେ କିନ୍ତୁ ସମସ୍ତ  
 ଆଶା ତାଙ୍କର 'କୋଣାର୍କ' 'ବାଉଁଶୀ ଦୁର୍ଗ' ଓ  
 'ଉତ୍କଳ ଇତିହାସ'ରେହିଁ ସରଗଲା ।

୨ । କଟକର ଓକିଲ ଶ୍ରୀମୁକ୍ତ ସତ୍ୟବ୍ରତ ପଟ୍ଟନାୟକଙ୍କ  
 ଅନୁଷ୍ଠିତ ମୁଖ୍ୟରେ ବାଉଁଶୀ ଆନ୍ତରୀକ ଦୁଃଖ ପ୍ରକାଶ  
 କରୁଅଛନ୍ତି । ସତ୍ୟବ୍ରତ ବାଉଁଶୀ ଜଣେ ଭଲ ଓକିଲ  
 ନ ଥିଲେ—କ୍ରୀଡ଼ା ବ୍ୟାୟାମ  
 ( Sports ) ରେ ତାଙ୍କପରି  
 ଉତ୍ସାହୀ ଓ ଉତ୍କଳକୁ ନେତା  
 ଓଡ଼ିଶାରେ ଖୁବ୍ କମ ଦେଖି-  
 ଗାକୁ ମିଳେ । କ୍ରୀଡ଼ା ପ୍ରତି-  
 ଯୋଗିତାରେ ୧୯୧୦ ମସି-  
 ହାରେ ଭାରତବିଖ୍ୟାତ  
 ମୋହନମାଗାନ କିମ୍ବୁ ସେ



ଏ ସତ୍ୟବ୍ରତ ପଟ୍ଟନାୟକ ।

ଗୋଟିଏ ସ୍ୱାସ୍ଥ୍ୟ ସଦନ ପାଇଥିଲେ । ଦେଶାତ୍ୟାଗୀ ବସନ୍ତ  
 ରୋଗରେ ଗଡ଼ ଫେରୁଣ୍ଡାସ ତା ୧୩ ରଖି ତାଙ୍କର  
 ଆକ୍ରମଣକୁ ମୁକ୍ତ କରିଥିଲେ । ଅନୁମାନେ ଏ ବାଉଁଶୀ  
 ସମ୍ଭାବରେ ତାଙ୍କର ଶୋକସନ୍ତପ୍ତ ପରିବାରଙ୍କ ସଙ୍ଗେ ସମ  
 ବେଦନା ପ୍ରକାଶ କରୁଅଛନ୍ତି ।

୩ । ସୁସ୍ୱାଭାବୁର ନିମାଇତରଣ ମିତ୍ରଙ୍କର ଗତ ୨୮ ।

୧୨୫ ତାରିଖ ଗୁରୁତାର ରବି ୩ ଘଣ୍ଟା ସମୟରେ ପର-  
 ଲୋକ ପ୍ରାପ୍ତି ସମ୍ଭାବ ଅନୁମାନଙ୍କୁ ଅତ୍ୟନ୍ତ ଦୁଃଖର  
 ସହିତ କଣାଇତାକୁ ହେଉଅଛନ୍ତି । ସେ ନାନାଭାବରେ  
 ସାଧାରଣଙ୍କ ନିକଟରେ ପରିଚିତ ଥିଲେ । ତାଙ୍କପରି ସ୍ୱ-  
 ବାଦୀ, ସତ୍ୟପ୍ରିୟ, ବିନୟୀ ଲୋକ ଉତ୍କଳରେ ବିରଳ ।  
 ମିତ୍ରତାମୟୀ ତାଙ୍କ ଜୀବନର ପ୍ରଧାନ ଓ ମହତ୍ତ୍ୱପୂର୍ଣ୍ଣ ଥିଲା ।  
 ଉତ୍କଳର ନାନା ସାଧାରଣ ଅନୁଷ୍ଠାନକୁ ସେ ସପ୍ତେଣ୍ଡୁ  
 ପରିମାଣରେ ଦାନକର ଯାଇଅଛନ୍ତି ଓ ଅଧିକ କେତେକ  
 ଦାନ କରବାର ପ୍ରତିଶ୍ରୁତି ଦେଇଥିଲେ ସଦା ଉତ୍କଳ  
 ଭାଗ୍ୟକୁ ତାହା ସଫଳନାହିଁ । ସେ କିଛିଦିନ ନିଟିକ  
 ଦୁର୍ଦ୍ଦଶପାଇଛି କିମିପଦର ଓ କଟକଜିଲ୍ଲା ନୋର୍ଡ଼ର  
 ଭାରତବିଦ୍ୟାଳୟ ଓ ପରିଶେଷରେ ଦେଶାତ୍ୟାଗୀ  
 ସ୍ୱରୂପ ପାରଦର୍ଶିତା ସହ କାର୍ଯ୍ୟ କରାଇଅଛନ୍ତି । ରଗତାନ  
 ତାଙ୍କ ଅଧୀର ସଦଗତ ବିଧାନକରୁ—ବାଉଁଶୀର ଏକକ  
 ମାତ୍ର କାମନା ।





ଅଣି ପାରିଲେନାହିଁ । ବାଉଁଳ ହତ୍ୟା ଅପରାଧରେ ସନ ଛାଡ଼ିଦେଇ ବସିଲେ ।  
 ଅଭିଯୁକ୍ତ ହୋଇ ଇନ୍ଦୋରର ଅନେକ ଉଚ୍ଚପଦସ୍ଥ ମହାରାଜା ବର୍ତ୍ତମାନ ତାଙ୍କର ସୂକ୍ଷ୍ମର ଶାସନା-  
 ବର୍ଣ୍ଣରୂପ କାର୍ଯ୍ୟାସ ଭୋଗକଲେ ଧୀନରେ ଜଣେ ସଧାନ ସରଦାର ହୋଇ ଇନ୍ଦୋରରେ



ଇନ୍ଦୋରର ରାଜନୀତିକ ଦଂଶ ମହାରାଜ  
 ଶ୍ରୀ ସତ୍ୟେନ୍ଦ୍ର ରାଓ ହାଟ୍ଟାଜୀ ।

ମହାରାଜାଙ୍କୁ ସରକାର କହିଲେ ବାଉଁଳ ହତ୍ୟା ବାସ କରବେ ମାତ୍ର । କେହି ଯୁକ୍ତିକହନ୍ତ ବୁଦ୍ଧିବନ୍ଧୁ ମହା-  
 ସମ୍ମାନୀୟ ଗୋଟିଏ ଅନୁଦେଶନ କମିଟି ସରକାର ତରଫରୁ ରାଜା ସୃଷ୍ଟିକ ଇଂଲଣ୍ଡ ଯାତ୍ରା କରବେ । ସେଠାରେ ତାଙ୍କ  
 ଇନ୍ଦୋରକୁ ଯିବ । ମହାରାଜା ଅସ୍ଵୀକୃତ ହୋଇ ସିଂହା-  
 ଲତ୍ତି କମି ଓ ଏଇ ଖରବ ହୋଇସରନ୍ତୁ ।

# ଚିତ୍ର ପରିଚୟ ।



୧—ନୂରଜାହାନ୍ ସମ୍ବନ୍ଧରେ ( ଚିତ୍ରଶୈଳୀ )

ମୟୂରଭଞ୍ଜର ଚିତ୍ରଶିଳ୍ପୀ ଶ୍ରୀମୁକୁନ୍ଦ ପୂର୍ଣ୍ଣଚନ୍ଦ୍ର ସିଂହଙ୍କ ଅଙ୍କିତ ।  
 ପୂର୍ଣ୍ଣଚନ୍ଦ୍ର କଲିକତା Art school ରେ  
 ମୟୂରଭଞ୍ଜ ମହାରାଜାଙ୍କର ଚିତ୍ରଶିଳ୍ପୀ ଛାତ୍ର । ସେ  
 ଏହିମଧ୍ୟରେ ବେଶ ପ୍ରଭାବୀ ଅଙ୍କନ କଲେଣି । 'ଭ୍ରାତ-  
 ବର୍ଷ' ଓ 'ମାନସୀ' ପ୍ରଭୃତି ବଙ୍ଗଳା ମାସିକପତ୍ରରେ  
 ଅନେକ ସମୟରେ ତାଙ୍କର ଅଙ୍କିତ ଚିତ୍ର ପ୍ରକାଶ ପାଇ-  
 ଥାଏ । ଓଡ଼ିଆ ଚିତ୍ରଶିଳ୍ପୀ ପକ୍ଷରେ ଏହା ଗୌରବର ଶିଖର  
 ଓ ଓଡ଼ିଆଙ୍କ ପକ୍ଷରେ ଯଥେଷ୍ଟ ମର୍ଯ୍ୟାଦା । ପୂର୍ଣ୍ଣଚନ୍ଦ୍ର  
 ଜିଲାର ଶିଲ୍ପିନଳାଶିଖା ବିଦେଶ (Italy) ରେ  
 ସଂପୂର୍ଣ୍ଣ କରତାର ଆକାଶ୍ମ ପାଠ୍ୟଶାଳା କରନ୍ତି । ମୟୂର-  
 ଭଞ୍ଜର ବିଦ୍ୟୋତ୍ସାହୀ ମହାରାଜା ଶିଳ୍ପିଙ୍କର ଉଚ୍ଚମାନର  
 ପୂରଣକରି ଦେଶର ଗୌରବବୃଦ୍ଧି କରନ୍ତୁ ।

ନୂରଜାହାନ୍ ସମାପ୍ତ କାହାଳିରଙ୍କ ପ୍ରାସାଦରେ  
 ରହିବା ଉତ୍ତରେ ସମ୍ରାଟଙ୍କ କ୍ଷେତ୍ରସ୍ତମ୍ଭ ମୁକରାଜ ଖୁରମ୍  
 ସେନାପତି ମହାବତ୍ସ ଝାଙ୍କ ସାହାଯ୍ୟରେ ପଥରେ  
 ସମ୍ରାଟ ଓ ସାମ୍ରାଜ୍ୟୀଙ୍କ ଶିବର ଅବରୋଧ କରିଥିଲେ ।  
 ଇତିପୂର୍ବରୁ ନୂରଜାହାନ୍ ଜିଲ ଜାମାତାଙ୍କୁ ସିଂହାସନ-  
 ଦେବାର ଦେଖି କରୁଥିଲେ । ମାତ୍ର ପରଶେଷରେ  
 ତାଙ୍କର ପରାଜୟ ହେଲା । ଚିତ୍ରରେ ତାଙ୍କର ଦୃଢ଼ରେ  
 ପରାଜୟର ଗନ୍ତା ଦେବନା ଓ ଅଭିମାନର ପୃଷ୍ଠ ଭାବ ଶିଖି  
 ପରଲକ୍ଷିତ ହୁଏ ।

୨—ପ୍ରତ୍ୟକ୍ଷମଣି ( ଚିତ୍ରଶୈଳୀ )

ଶ୍ରୀ ଉପେନ୍ଦ୍ର କିଶୋର ଦାସଙ୍କ ଅଙ୍କିତ—ଚିତ୍ରଶିଳ୍ପୀ ସାଧା-  
 ରଣରେ ବିଶେଷ ପରିଚିତ ନ ହେଲେମଧ୍ୟ ତାଙ୍କର ଚିତ୍ର-  
 କଳାଗୁରୁତ୍ଵରୁ ସମୂହୀୟ ଏବଂ ପ୍ରଶଂସାର୍ହ । ତାଙ୍କର ସ୍ଵତନ୍ତ୍ର  
 ଅଙ୍କିତ ଅନେକଚିତ୍ର ତାଙ୍କର ଆବାସ ଗୃହର ଶୋଭା-  
 ବର୍ଦ୍ଧନ କରୁଅଛନ୍ତି । ଚିତ୍ରାଙ୍କନ କ୍ଷେତ୍ରରେ ନବାଗତ ଏହି  
 ଶିଳ୍ପିଙ୍କ ଆନ୍ତରାତ୍ମକ ଅଗ୍ରତ୍ଵରେ ଅଭିନନ୍ଦନ କରୁଅଛୁ ।

ଓଡ଼ିଶାର ମନ୍ଦିରମାନଙ୍କର ଚତୁର ଉତ୍ସର୍ଗ୍ୟ ପର୍ଯ୍ୟ-  
 ବେଷଣ କଲେ, ଅସନ୍ତାର ଉତ୍କଳ ପ୍ରାଚୀର—ଚିତ୍ରଶ-  
 ମାନ ବିଶେଷଣ କଲେ ଏ ଜାତୀୟ ଶିଳ୍ପର ପରିଚୟ  
 ମିଳେ—ସଂପୂର୍ଣ୍ଣ ଉଲଗ୍ନ ମୂର୍ତ୍ତି ଦେବ ଓ ଗ୍ରୀସର ଚିତ୍ର  
 ଓ ଉତ୍ସର୍ଗ୍ୟ ଶିଳ୍ପର ଆଦରର ଧନ । ଓଡ଼ିଶାରେ ଏ ଜାତୀୟ  
 ଅର୍କ ଉଲଗ୍ନ ମୂର୍ତ୍ତି ଦେବଦେବୀମାନଙ୍କ ମୂର୍ତ୍ତିରେ ପର-  
 ଲକ୍ଷିତ ହୁଏ ।

\* \* \*

ଜଗୀଥରେ ସିକାର୍ଥ ଗୁଡ଼ତ୍ୟାଗ କରି ଗୁଲିଗଲେ ।  
 ଗୋପା ମନକଲେ ଗଜକାର୍ଯ୍ୟରେ ସେ ନଗର ଭିତରକୁ  
 କୁଆଡ଼େ ଯାଇଛନ୍ତି । ସନ୍ଧ୍ୟାହେଲ, ସିକାର୍ଥ ଫେରଲେ-  
 ନାହିଁ । ଉଲ୍ଲିତା ଗୋପା ନିଗଣର ଶେଷ ମୋହଟିକ  
 ନୁହେଁରେ ସହରଣି ପ୍ରାସାଦ ଅଳମରେ ଠିଆ ହୋଇଛନ୍ତି  
 ସେହି ଚରଣିୟ ଦେବତାଟିର ବାଟଗୁଡ଼ି—

୩—ପୁରୀର ଗଜପତି ରାଜା ଶ୍ରୀ ରାମଚନ୍ଦ୍ରଦେବ—

ଗଜପତି ରାଜା ଶ୍ରୀ ରାମଚନ୍ଦ୍ରଦେବ ଉତ୍କଳ ଗଙ୍ଗ-  
 ବଂଶ ସଂଭୂତ । ସେ ପୁଣ୍ୟଶ୍ଳୋକ ଏ ସ୍ୟାର ବାସୁଦେବ  
 ସ୍ତୁତିନଦେବଙ୍କର ପୌତ୍ର ଏବଂ ରାଜା ସତ୍ତ୍ଵଦାନନ  
 ଚିତ୍ରବନ ଦେବଙ୍କର କନିଷ୍ଠ ପୁତ୍ର । ବାମନୀର ରାଜବଂଶ  
 ବଂଶପରମ୍ପରା ସୁଦେଶହତୈଷୀ, ବିଦ୍ୟୋତ୍ସାହୀ,  
 ସାହୁତ୍ୟ ଏବଂ ଚିତ୍ର-ଶିଳ୍ପ ନିପୁଣ । ସେହି ବଂଶର  
 ଅଙ୍କର ଅତି ଓଡ଼ିଶାର ଗଜପତି ସିଂହାସନରେ ପ୍ରଭୃଷ୍ଟିତ  
 ହେବାରୁ ଅନେକ ଲୋକଙ୍କର ଦୃଷ୍ଟି ଆକର୍ଷଣ କରୁ-  
 ଅଛନ୍ତି । ଅତୀତମାନଙ୍କର ଭବସା ରାଜା ରାମଚନ୍ଦ୍ର ଜିଲ-  
 ବଂଶର ଏବଂ ଗଜପତି ସିଂହାସନର ଟେକ ଅକ୍ଷଣ ରଖି  
 ଦେଶର ମୁଖ ଉତ୍କଳିକରବେ ଏବଂ ଭାରତର ସମଗ୍ର  
 ହିନ୍ଦୁଜାତର ସମ୍ମାନ ଓ ରକ୍ତି ଅଙ୍କନକରିବେ ।



କାଚମୂଲ୍ୟରେ କାଞ୍ଚି ନ ବିକ୍ରୟ !  
ଅପୂର୍ବ ସୁଯୋଗ ! ( ଅନୁବନ ପାଇଁ ) ଅପୂର୍ବ ସୁଯୋଗ !!

ସକା ୯ ଦୁଷ୍ଟସିଂହଙ୍କ ଲୁଚ

## ମହାଭାରତ ।

ଅବିପର୍ବ	ଟ ୩ ୯	ଦୋଶପଦ	ଟ ୨ ୯
ସଭପର୍ବ	ଟ ୦ ୫	ଚଣ୍ଡିପଦ	ଟ ୦ ୫
ବନପର୍ବ	ଟ ୧ ୫	ଶରୀର ପର୍ବଦ୍ୱୟ	ଟ ୧ ୯
ଭରତ ପର୍ବ	ଟ ୦ ୫	ଶାନ୍ତପର୍ବ	ଟ ୨ ୯
ଉଦୟୋଗ ପର୍ବ	ଟ ୧ ।	ଅନଶାପନ ପର୍ବ	ଟ ୧ ୯
ରାଜପର୍ବ	ଟ ୧ ୯	ଅସମେଧାକପଦ୍ୱୟ...	ଟ ୦ ୫

∞ ଟ ୧.୨୫

ବହୁଳ ପ୍ରସାରପାଇଁ ଅନୁମାନେ ଏହି ମହାଭାରତକୁ ଯେତୁପୁଣ୍ୟ ତା ୨୨ ଉପ ପର୍ଯ୍ୟନ୍ତ ଟ ୧.୨୫ ପ୍ରତି ଟ ୧.୦୫ ରେ ଦେଉଥିଲୁ । ଏଣିକି ଆଉ ସେପରି ନ ଦେଇ ଗ୍ରାହକମାନଙ୍କୁ ଆଉ ଏକ ବିଶେଷ ସୁବିଧା ଓ ସୁଯୋଗ ଦେଉଅଛୁ । ଯେ ମାନେ ଏହି ମହାଭାରତରୁ ୧ ସେଟ୍ ମଗାଇବେ, ସେମାନେ ତାହାସହତ ନିମ୍ନରେ ଦିଆଯାଇଥିବା ପୁସ୍ତକମାନଙ୍କ ମଧ୍ୟରୁ ଯେ କୌଣସି ପୁସ୍ତକ ଇଚ୍ଛାକରିବେ ତାହା ପାଇପାରିବେ ।

୧ମ ପୁସ୍ତକ—(୧) ପଣ୍ଡିତ ୯ କପିଳେଶ୍ୱର ଦିବ୍ୟାକୃଷଣଙ୍କ ଲୁଚ । ସରକ ପ୍ରେସ୍‌ରେ ଗୋପାଳ— ଟ ୨.୫, ଏଥିରେ ସାତଖଣ୍ଡ କିରୀଟ ଓ ଏକରଙ୍ଗ ଚକ ଅଛି । ଭାଷା ଅତି ପ୍ରାଞ୍ଜଳ ଓ ମଧୁର । (୨) ଅମରକୋଷ (ସଂସ୍କୃତ) ଟ ୧୯ (୩) ବର୍ଣ୍ଣ ସିଂହାସନ ଟ ୦ ୫

୨ୟ ପୁସ୍ତକ—(୧) ଉତ୍କଳ ପ୍ରଭୁ ଟ ୧୯ (୨) ଦାକ୍ଷିଣାତ୍ୟ ଭ୍ରମଣ ଟ ୧ (୩) ମହାସ୍ତ୍ରୀ-ଗାର୍ଜ୍ଞୀଙ୍କ ଜୀବନୀ ଟ ୦ ୫ (୪) ରୁଗାରୁଡ଼ି (ଉପନ୍ୟାସ) ଟ ୧୯

୩ୟ ପୁସ୍ତକ—(୧) ସେ ୧ ଟ ଭଗବତ ଟ ୫ (୨) ଖଣ୍ଡ ଓ ତତ୍ତ୍ୱ ଅନେକ ଅଭିଧାନ ଟ ୧ ।

୪ର୍ଥ ପୁସ୍ତକ—ସେ ୧ ଟ ଦୁଷ୍ଟସିଂହପୁସ୍ତକ ଟ ୨୯

କେଉଁ ଗ୍ରାହକଙ୍କର କେଉଁ ପୁସ୍ତକ ଲୋଡ଼ା, ତହିଁ ଲେଖିବେ । ସେହିମାନେ ପୁସ୍ତକ ସହ ପ୍ରସ୍ତକ ନେବେ ସେମାନେ ଅଗ୍ରୀମ ଟ ୩୯ ପଠାଇବେ । ଅଥବା ଯେଉଁମାନେ କେବଳ ମହାଭାରତ ମଗାଇବେ, ପୁସ୍ତକ ନେବାକୁ ଇଚ୍ଛୁକ ହେବେନାହିଁ ସେମାନେ ପ୍ରତି ଟଙ୍କାରେ ଟ ୦ ୫ ଲେଖାଏ କମିଶନ ପାଇବେ । ଲୁଚ ।

ପ୍ରାପ୍ତି ସ୍ଥାନ

ପଣ୍ଡିତ ଶ୍ରୀ ଅକୁଳ ମିଶ୍ର ବାବ୍ୟଘଟ, ମେନେଜର କଟକ ଟ୍ରେଡିଂକୋମ୍ପାନୀ,  
ବାଲୁବଜାର ପୋଷ୍ଟ ଅଫିସ୍ ସୁନ୍ଦରଗଡ଼ କଟକ ।

# THE SAHAKAR.

Editor—Annappurna Devi monthly, in Oriya Illustrated. Its Subjects are new every month.

It has passed its fifth year and is now in its sixth. Do you read Sahakar? Get a copy from *Manager, Sahakar, Idigapuria Cuttack.*

## ସହକାର ।

ସଚିତ୍ର ଓଡ଼ିଆ ମସିକ-ପତ୍ରିକା ।

ସମ୍ପାଦକା—ଶ୍ରୀ ଅନୁପୂର୍ଣ୍ଣା ଦେବୀ । ସହକାରର ବିଷୟମାନ ସବୁଦିନ ନୂତନ । ଏହା ପଞ୍ଚମ ବର୍ଷ ଅରୁଣମ କର ଯୁଗ୍ମ ବର୍ଷରେ ପଦାର୍ପଣ କରୁଅଛି । ଅପଣ ସହକାର ପଢ଼ନ୍ତୁ ! ନିମ୍ନ ଠିକଣାକୁ ଲେଖନ୍ତୁ—ମ୍ୟାନେଜର୍, ସହକାର, ଇଦିଗାପଡ଼ା, କଟକ ।

# VAITARANI.

*An English Monthly.*

The First and the Newest of Venture  
If you are a patriot you ought to help the cause by immediately subscribing to it. Remove the shame that Orissa should at this day of the year be without an English Monthly. Write to *Manager Vaitarani, Idigapuri, Cuttack.*

# HINDUSTHAN

CO-OPERATIVE INSURANCE SOCIETY, LTD.

HEAD OFFICE:--HINDUSTHAN BUILDINGS, CALCUTTA.

BONUS DECLARED RS. 75/- per Rs. 1000/- INSURED  
Enables you to insure your life with all bright prospects.

WRITE TO-DAY FOR PROSPECTUS.

For a descent earning influential gentlemen are invited for Agency.

*Please Apply to:—*

MR. S. E. BISWAS; INSPECTOR OF AGENTS  
*Balu Bazar, Cuttack*

# Orissa Gold, Silver and Jewellery Works

Estd. 1921

*Proprietor:—Radha gorind Ray.*

*Firm:—Chandni chank  
Cuttack.*

AGRICULTURAL & INDUSTRIAL  
EXHIBITION-BALASORE 1911--

This Certificate and a gold medal is awarded to Babu Radhagovinda Ray, Cuttack in recognition of the excellence of his filgree works.

*S. K. Augus*

*Magistrate of Presidents*

BIHAR & ORISSA EXHIBITION, PATNA, 1919—

Special prize of silver medal has been awarded to Babu Radha gobinda Ray of Cuttack for exhibiting gold and silver work.

*P. K. Singha.*

*Secretary.*

THE BHAGALPUR EXHIBITION, 1922:—

Gold medal has been Awarded to Babu Radhagovinda Ray of Cuttack for exhibiting gold and Jewellery works.

*J. Sen*

*President.*

IMPORTANT ANNOUNCEMENT:—

We buy back, old and used gold and silver Ornaments at our manufacture at full current Value of gold and silver, without deducting soldering(ଗାନ୍)depreciation

Right Quality and true value of our things are the causes at our prosperity.

A TRIAL ORDER IS MUCH SOLICITED:

Digitized by srujanika@gmail.com

**S A. QUDDOOS.****Photographic Artist**

BUXI BAZAR, CUTTACK.

Oldest and Cheapest House in Orissa.

*Photograph at Night can also be taken.***Developing and Printing for Amateurs****CAREFULLY DONE**

portraits of Children by instantaneous exposure.

ILFORD ROLL FILM

&amp;

High Class Picture Framing are always kept ready.

**Life-Like Permanent Bromide.****ENLARGEMENT.***Highly finished with Cut-out Mount.**Ever ready at*

Always imitated but never equalled.

LOWEST RATES OF PREMIUM

ABSOLUTE SECURITY

**NATIONAL.****INSURANCE Co., Ltd.**

HEAD OFFICE—7, Church Lane, CALCUTTA.

PROGRESSIVE INDIAN INSURANCE COMPANY

( Established—1906 )

**NEW LIFE BUSINESS**

1922 Rs. 57, 31, 000/-

1923 Rs. 59, 04, 000/-

1924 Rs. 62, 93, 500/-

FOR ORISSA:--CHIEF AGENT Mr. J. C. SEN, CUTTACK.

*Please apply for Prospectus & Forms.*



ଅଳ୍ପ ବୟସରେ ନାରୀର ମସ୍ତକର କେଶ ଉତ୍ପୁଡ଼ିଗଲେ<sup>୧</sup>

ତାହା କେତେ ଅସୁନ୍ଦର କଥା ତାହା

ସେହିମାନେ ଜାଣନ୍ତି

କିନ୍ତୁ

# କ୍ୟାନାରାଇଡିନ୍ ହେଆର ଅସ୍ମେଲ

ଲଗାଇଲେ କେଶମୂଳ ସବଳ ହୁଏ, କେଶ ପୁଷ୍ଟ, କୃଷ୍ଣ, ଘନ ଓ ସତେଜ ହୁଏ; ତାହାଛଡା ମୁଣ୍ଡବ୍ୟଥା, ଅଧାକପାଳ, ଅକାଳପକ୍ୱତା ଆଦି ସାବତାୟ କେଶ ଓ ଶିରରେଣ ସମ୍ପୂର୍ଣ୍ଣ ଆରୋଗ୍ୟ ହୁଏ । କେଶବର୍ଦ୍ଧନର ଉପଯୋଗୀ ଏପରି ସୁଗନ୍ଧ ତୈଳ ଆଉ ନାହିଁ ।

ମୂଲ୍ୟ ଗୁରୁଆଡ଼ନ୍ ଶିଶି ଟ ୧ ୯

କେଶପାଇଁ ଯାହାଙ୍କର ଔଷଧ ବ୍ୟବହାରର ପ୍ରୟୋଜନ ନାହିଁ ସେମାନେ

## ସୁରଭିତ ନାରିକେଳ ତୈଳ

ବ୍ୟବହାର କରନ୍ତୁ

ବିଶିତେଳ ଶୀଘ୍ର କରୁତହୋଇ ଦୁର୍ଗନ୍ଧ ଜାତ କରିଥାଏ । ଜାତାତେଲ ସ୍ୱଭାବତଃ ଘନ —ଏଣୁ ମୁଣ୍ଡରେ ଧୂଳିକମି ମୁଣ୍ଡ ଅପରଷ୍ଟାର କରେ କିନ୍ତୁ ନଷ୍ଟଅତେଲ ସଫାପେନ୍ଥା—

ଲଘୁ !

ସିନ୍ଦୂର !!

ଅଦିକାରୀ !!

ସମ୍ୟକ୍ ପରିଶୁଦ୍ଧ ନାରିକେଳ ତୈଳରୁ ଏହି ତେଲ ପ୍ରସ୍ତୁତହୋଇଛି ।

ଶେୟ୍ ଲ୍ୟାଭେଣ୍ଡର, ବେ, କଲୋନ, ପ୍ରତ୍ୟେକଶିଶି ଟ ୧ ୯

ବେଙ୍ଗଲ କେମି କ୍ୟାଲ ଏଣ୍ଡ ଫର୍ମାସିଉଟିକ୍ୟାଲ ଓୟୁର୍ବସ ଲିମିଟେଡ୍

୧\* କଲେଜ ସୋୟାର କଲିକତା ।



ଦେଶୀ ଓ ବିଲତୀ ବସ୍ତ୍ରମାନଙ୍କର ପ୍ରସିଦ୍ଧ ଓ ବହୁ ପୁରାତନ ବ୍ୟବସାୟୀ

ଟେଲିଗ୍ରାମ  
ରାଜକପା

# ମେସର୍ସ ରାଧାକୃଷ୍ଣ ଗିରିଧାରୀ ନାଲ

ଟେଲିଫୋନ  
୪୪

ନିୟାଯତ୍ତକ—

କଟକ

ବିଲତ, ମାନ୍ଦ୍ରାଜୀ, ସିଲମ୍, ଉପାଡ଼ୁ ବନ୍ଦୁକଣା, ଗୋଦାବରୀ, ବନାରସୀ, ମୂର୍ଖିଦାବାଦ ଓ ଅନ୍ୟାନ୍ୟ ପେଶମାନଙ୍କର ସମସ୍ତପ୍ରକାର ଲୁଗା, ଶାଢ଼ୀ, ଚଦର, ପୋଷାକକଳା ଭିତ୍ୟାଦି ବିକ୍ରୟପାଇଁ ବହୁଳ ପରିମାଣ ଓ ବହୁଳ ପ୍ରକାରରେ ସର୍ବଦା ଗଚ୍ଛିତ ଥାଏ ।

- କାନପୁର ଡାଲ ମିଲର୍ କଟକରେ ଆମ୍ଭେମାନେ ଏକମାତ୍ର ଏଜେଣ୍ଟ

ବିବାହ ମଙ୍ଗଳଗୁଡ଼୍ୟ ଓ ସାଧାରଣ ଉତ୍ସବ ପାଇଁ ଲୁଗା କିଣିବାକୁ ହେଲେ ଥରେ ଅମ୍ଭ ବୋକାନରେ ଆସି ପରୀକ୍ଷା କରନ୍ତୁ ।

ଜିନିଷ ଭଲ ଓ ଦାମ ଶସ୍ତ୍ରାରେ ପାଇବେ ।

ଉତ୍କଳର ରତ୍ନମଣ୍ଡଳ ଓ ସ୍ୱଜନ୍ୟବର୍ଗଙ୍କର ସ୍ୱପ୍ନଚିତ  
ଆୟୁର୍ବେଦୀୟ ଆରୋଗ୍ୟ ନିକେତନ

## ବିଖ୍ୟାତନାମା ଶ୍ରୀ ବାଲୁକେଶ୍ୱର ଆଚାର୍ଯ୍ୟ ଭଞ୍ଜକର

ଆଲମଗୁନ ବଜାର, କଟକ ।

ବର୍ତ୍ତମାନ ଉତ୍କଳ କଂଗ୍ରେସ କର୍ମୀ ଶ୍ରୀ ଗୋପବଂଧୁ ଦାସ ବି, ଏଲ୍ କହନ୍ତ ଚିକିତ୍ସା ତାଙ୍କର କେବଳ ଜୀବନୋପାୟ ବ୍ୟବସାୟ ନୁହେ । ଏହାହାର ସେ ମାନବର ଅଶେଷ ହୃଦ କରୁଯାଇପାରେ ଏହି ଜ୍ଞାନର ସି ସେ ରୋଗୀମାନଙ୍କର ଚିକିତ୍ସା କରିଥାନ୍ତ । ସେଉଁମାନେ ତାଙ୍କର ଚିକିତ୍ସାର ସୁଯୋଗ ଥରେ ପାଇଛନ୍ତି ତାଙ୍କୁ କେବେ ଛାଡ଼ି ପାରବେନାହିଁ । ଭିତ୍ତି । ୧୦—୭—୧୯



ଶ୍ରୀଯୁକ୍ତ ରାଜକିଶୋର ଦାସ, ରାଏବାହାଦୁର କହନ୍ତ—ସେ ରୋଗ ନିର୍ମୂଳ୍ୟ କରିବା ବିଷୟରେ ବିଶେଷ ସାବଧାନ ଓ ଯତ୍ନବାନ ଏବଂ ବାସ୍ତବରେ ଜଣେ ବିଶ୍ୱାସୀ ଲୋକ \* \* \* ଅନ୍ୟାନ୍ୟ ବହୁ ଚିକିତ୍ସକଙ୍କର ସାଧାରଣ ଗୋଟିଏ ବହୁଦଳର ଦୁଃସାଧ୍ୟ ରୋଗ ଆରୋଗ୍ୟ କରିଅଛନ୍ତି \* \* \* ।

ରୋଗର ବିବରଣ ଲେଖିଲେ ମଫସଲକୁ ମଧ୍ୟ ଓଷଧ ପଠାଇଥାଉଁ,  
ଓଷଧ ତାଲିକା ପାଇଁ ପତ୍ରଲେଖନ୍ତୁ ।

# FASHION-HOUSE.

BANKA BAZAR CUTTACK.

NÓ MORE TO CALCUTTA, NO MORE TO EUROPEAN FIRMS

 to beg Fashion.

We have succeeded in the Art to Challenge the foreign market

*Orders are pouring forth every day.*

Young-men of education are invited to take their training in the art from our *L. Mohanty*-who after passing the art in the College of Calcutta Tailoring took his training in the renowned firms there for years to-gether.

*Trial Orders will Support Own Statement.*

## ଲକ୍ଷ୍ମୀଭଣ୍ଡାର ।

କେ, ମହାପାତ୍ର ଓ ଡି, କେ, ଦାସ ପ୍ରୋପାଇଟରସ୍

ନୟାସଡ଼କ—କଟକ

## ରେସମୀ ଓ ସୂତାଲୁଗା ।

ବିଶୁଦ୍ଧ ଅରଟକଟା ସୂତାର ସବୁ ରକମ ଖଦଡ଼ ବିନ୍ଦୁସୂତା ।  
 ଗୋଦାକରୀ, ଉପାଡ଼ା, ସେଲମ, ବନାରସୀ ଓ ମୁଣିଦାକାଦା ଶାଢ଼ୀ ।  
 ବଙ୍ଗଲକ୍ଷ୍ମୀ, କାନପୁର, ମୋହନୀ ଓ ଶ୍ରୀରାମପୁର ମଲଲୁଗା ।  
 ଅମୃତାନଳର ସହଜ କାରବାରକଲେ ଅମୃତାନଳର ମୂଲ୍ୟାଦି କେତେ  
 ସସ୍ତା ଓ ସୁବିଧା ବୁଝିପାରିବେ ।

ପତ୍ର.ଲେଖିଲେ ଜିନିଷ ପାଖେଲି ଦ୍ଵାରା ପଠାଇଦେଉଁ ।

ସରସ୍ଵା ପୂର୍ଣ୍ଣମସି ।

—ବିଧାନ—

ପ୍ରଭୃତ—ବାରୁଣୀ ନିର୍ଦ୍ଦିଷ୍ଟ ସଂଖ୍ୟକ ଛପା, ତେଣୁ ବର୍ଷକପାଇଁ ଗ୍ରାହକ ନୋହିଲେ ଖୁବର ସଂଖ୍ୟା କଥା ପାଏନାହିଁ ।

ଏବର୍ଷପାଇଁ ବାରୁଣୀ ପ୍ରତିଭୃତରେ ଖଣ୍ଡେ ଲେଖାଏଁ ବାହାରିବ । ପ୍ରତି ସଂଖ୍ୟା ସେହି ରୁତ୍ନ ଅରମ୍ଭର ପ୍ରଥମ ସଂକ୍ରାନ୍ତରେ ବାହାରିବା କଥା ।

ଗ୍ରାହକ—ସ୍ଥାନୀୟ ଗ୍ରାହକମାନଙ୍କପାଇଁ ବାର୍ଷିକ ମୂଲ୍ୟ ଭିନ୍ନଟିକା, ଅନ୍ୟଥା ଭିନ୍ନଟିକା ବାରଣ ଓ ଭିନ୍ନ ପିଃରେ ନେଲେ ଗୁଣିଟିକା ।

ବାରୁଣୀ ବାର୍ଷିକ ମୂଲ୍ୟ ସବୁଥା ନିର୍ଦ୍ଦିଷ୍ଟ ଓ ଅଗ୍ରୀମ । ଛକ ବା ପଠାଗାର ନିମନ୍ତେ ଅଳ୍ପ ମୂଲ୍ୟ ନାହିଁ ।

ମତ୍ତମଲର ଗ୍ରାହକମାନେ କୌଣସି ସଂଖ୍ୟା ନ ପାଇଲେ ଅଗେ ସ୍ଥାନୀୟ ଡାକଘରେ ସମ୍ମାନ କର, ଡାକଘର ଛତୁର ସହୃଦ ଅନୁମାନଙ୍କ ପାଖକୁ ଲେଖିବେ ।

ଡାକଘର ଗୋଳମାଳରୁ ସେଉଁମାନଙ୍କର ବାରୁଣୀ ପାଇବାରେ ବରକର ଗୋଳମାଳ ଘଟେ ସେମାନଙ୍କର ରେକେଣ୍ଡର ଡାକରେ ନେବା ଉଚିତ ।

ସର୍ବିକା ପଠାଯିବାର ଦି ୨୦ ନ ମଧ୍ୟରେ ଅପ୍ରାପ୍ତ ପୁଖ୍ୟପାଇଁ ଆବେଦନ ନ ଅର୍ପିଲେ ତତ୍ପରେ ତାହା ଗ୍ରାହ୍ୟ ନୁହେ ।

ପ୍ରବାଦ ୨ ଓ ଟିକା ପଇସା ପଠାଇଲବେଳେ “କର୍ମ-ସଂଚାର—ବାରୁଣୀମନ୍ଦିର, ବାଙ୍କାବଜାର, କଟକ” ଏହି ଠିକଣାରେ ପଠାଇବେ ଓ ସବୁଦିନ ଗ୍ରାହକ ନମ୍ବର ଦେବାକୁ ଯତ୍ନ କରିବେ, ଅନ୍ୟଥା ପଡ଼ୋଷର କିମ୍ବା ପ୍ରାପ୍ତ ସ୍ୱୀକାର ପାଇବାରେ ବିଳମ୍ବ ଘଟିପାରେ । ଏକମାସ ପାଇଁ ଠିକଣା ପରିବର୍ତ୍ତନ କରିବା ପ୍ରୟୋଜନ ହେଲେ ସ୍ଥାନୀୟ ଡାକଘରେ କରିବେ । ତତ୍ପରୁ ସମସ୍ତପାଇଁ ଅନୁମାନଙ୍କୁ ଜଣାଇବା ବିଧେୟ ।

ବିଜ୍ଞାପନ—

ସାଧାରଣ ଏକ ପୃଷ୍ଠା  
ଅର୍କ  
” ଚଉଠି ”

ଅଠଟିକା  
ପାଞ୍ଚଟିକା  
ଭିନ୍ନଟିକା

ବନ୍ଧର ସମ୍ପୂର୍ଣ୍ଣ ଓ ପାଠ୍ୟ ଶେଷର ସମ୍ପୂର୍ଣ୍ଣ ଏକପୃଷ୍ଠା	}	ଦଶଟିକା
” ଅର୍କ ”		ଛଅଟିକା
ମଲଟର ଚତୁର୍ଥପୃଷ୍ଠା ଏକପୃଷ୍ଠା		କୋଡ଼ଏଟିକା
” ” ଅର୍କପୃଷ୍ଠା		ବାରଟିକା
ମଲଟର ୨ୟ ଓ ୩ୟ ପୃଷ୍ଠା ଏକପୃଷ୍ଠା		ବାରଟିକା
ଅର୍କପୃଷ୍ଠା		ଅଠଟିକା

ଭିନ୍ନଥରପାଇଁ ପ୍ରତ୍ୟେକର ଦୁଇଗୁଣ ଓ ସାର୍ବବର୍ଷପାଇଁ ପ୍ରତ୍ୟେକର ଗୁଣିଗୁଣ ଦେବାକୁ ପଡ଼େ ।

ଅନ୍ୟାନ୍ୟ ବିଶେଷ ପୃଷ୍ଠା ପଦ୍ଧତି ଜ୍ଞାତବ୍ୟ ।

ସାଧାରଣ ପୃଷ୍ଠାରେ ବିଜ୍ଞାପନବାଚାମାନେ କୌଣସି ନିର୍ଦ୍ଦିଷ୍ଟ ପୃଷ୍ଠାରେ ବିଜ୍ଞାପନ ଛପାଇବାକୁ ଦାବୀ କଲେ ତାହା ଗ୍ରାହ୍ୟ ହେବନାହିଁ ।

ବିଜ୍ଞାପନ ବନ୍ଦ କରିବାକୁ ଇଚ୍ଛାକଲେ ସେ ସଂଖ୍ୟା ପ୍ରକାଶିତ ହେବାର ଅନୁତଃ ପନ୍ଦରଦିନ ଅଗରୁ ଜଣାଇବା ପ୍ରୟୋଜନ । ନୂତନ ବିଜ୍ଞାପନ ବା ବିଜ୍ଞାପନ ପରିବର୍ତ୍ତନ ପରେ ମଧ୍ୟ ଏହି ନିୟମ ପ୍ରଯୁଜ୍ୟ ।

ଅଶ୍ଳୀଳ ବିଜ୍ଞାପନ ଛପାଯାଏନାହିଁ ।

ସୁଲପାଇକା ଅକ୍ଷରରେ ବିଜ୍ଞାପନ ଛପାଯାଏନାହିଁ ।

ବିଜ୍ଞାପନ-ବାଚାମାନଙ୍କର ବିଜ୍ଞାପନସ୍ଥ ବୁଦ୍ଧମାନ ଅତି ସାବଧାନରେ ଛପାଯାଏ । ତଥାପି କୌଣସି କାରଣରୁ ତାହା ଭୁଲିଗଲେ କିମ୍ବା ବିଜ୍ଞାପନ ଶେଷ ହେବା ସଙ୍ଗେ ସଙ୍ଗେ ତାହା ଫୋରସ୍ତ ନ ନେଲେ ଅନୁମାନେ ଦାୟୀ ନୋହୁଁ ।

ବିଜ୍ଞାପନ ମୂଲ୍ୟ ସବୁଦିନ ଅଗ୍ରୀମ ଦେୟ ।

ବିଜ୍ଞାପନରେ ଆମ୍ଭର ‘ମୂଲଗୁଲ’ ନାହିଁ । ଏହାହିଁ ନିର୍ଦ୍ଦିଷ୍ଟ ନିୟମ ।

କର୍ମ-ସଂଚାର  
ବାରୁଣୀମନ୍ଦିର, ବାଙ୍କାବଜାର—କଟକ ।

ସଂପାଦକୀୟ—

ଲେଖକମାନେ ପ୍ରବନ୍ଧାଦି ଓ ଚିତ୍ରସମ୍ପର୍କିତ ପଦ୍ୟାଦି ସଂପାଦକ ବାରୁଣୀଙ୍କ ନାମରେ ପଠାଇବେ ଓ ସବୁଦିନ ପ୍ରେସ୍‌ର ପ୍ରବନ୍ଧର ନିକଲ ରଖିବେ—କାରଣ, ଅମନୋନୀତ ପ୍ରବନ୍ଧ ପ୍ରାୟ ଫେରାଇଦେବା ସମ୍ଭବ ହୁଏନା ।

ସମଗ୍ର ପାଣ୍ଡୁଲିପି ହସ୍ତଗତ ନ ହେଲେ କ୍ରମଶଃ ପ୍ରକାଶ୍ୟ ପ୍ରବନ୍ଧ ପଠକାରେ ସ୍ଥାନ ଦିଆଯାଏନାହିଁ ।

ଲେଖକମାନଙ୍କର ପ୍ରବନ୍ଧ କାହିଁକି ପ୍ରକାଶିତ ନ ହେଲେ, ସମ୍ପାଦକ ସେ କୈଫିୟତ ଦେବାକୁ ଅସମର୍ଥ ।

ସବିଧ ପ୍ରବନ୍ଧାଦି ପ୍ରତ୍ୟେକମାତ୍ର ଚିତ୍ରାଦି ସହ ପଠକା ପ୍ରକାଶର ଅନୁଚିତ ଦେହମାସ ପୂର୍ବରୁ ହସ୍ତଗତ ହେବା ଉଚିତ ।

କ୍ରିଏଟିଭ ଚିତ୍ର ଏକବର୍ଣ୍ଣଚିତ୍ର ଓ ରେଖା-ଚିତ୍ରାଦି ବିଷୟରେ ମଧ୍ୟ ଏହି ବ୍ୟବସ୍ଥା ।

ସଂପାଦକ—ବାରୁଣୀ ମନ୍ଦିର  
ବାଙ୍କା ବଜାର—କଟକ ।

ଉତ୍କଳର

ପଠକମାନଙ୍କ ଦ୍ଵାରା ପ୍ରଣୀତ ।

ଶ୍ରୀଯୁକ୍ତ ଲକ୍ଷ୍ମୀକାନ୍ତ ମହାପାତ୍ର ବି, ଏକ କୃତ

କୁମାରୀ

ବାଳକମାନଙ୍କର ଉପଯୋଗୀ ମନୋହର ଗୀତ କହ ।  
ସରଳ ଭାବ ! ସୁନ୍ଦର ଭାବ !! ମଧୁର ଭାବ !!!

ଅପଣଙ୍କ ଝିଅ, ଝିଅଣ୍ଡା, ଭଉଣୀଙ୍କ ସକାଶେ ଖଣ୍ଡି ଏ କଣ୍ଠି । ବାଳକମାନେ ଏ ସୁସ୍ତକା ଖଣ୍ଡି ହାତରେ ପାଇଲେ ସବୁ ନ ଶିଖି ଛାଡ଼ିଦେନାହିଁ ।

ଉତ୍କଳ ମାଳ କାଳରେ ଶ୍ରୀଯୁକ୍ତ ଚନ୍ଦ୍ରମାଳ ମାତ୍ର ।  
କଟକର ବହି କୋକାଦରେ ମିଳେ ।

TO ADVERTISERS  
OF  
BARUNEE.

We have engaged agents all through Orissa and Calcutta Town to gather advertisements for Barunee. These who intend advertising in Barunee may consult with them or directly to our office.

We strictly discourage the habit of paying for Advertisements to our agents. Every payment regarding advertisements must be made directly to the office.

**No payment will be recognised unless it is made to the office and a receipt obtained for it.**

This rule cancels all previous ones.

Manager.  
Barunee office  
Bankbazar, Cuttack.

# କାର ଏଣ୍ଡ ମହଲାନବିଶ

୩ ଚୋରକୀ କଲକତା ।

ପ୍ରସିଦ୍ଧ ଓ ସମ୍ମାନ ଗ୍ରାମୋପାଦାନ ବିକେତା ।

ଅମ ଦୋକାନର ବିଶେଷତ୍ୱ ଓ କିଣିବାର ସହଜ ଶୋଧ ( Instalment system ) ଉପାୟ ଜାଣିଲେ ସମସ୍ତଙ୍କ ପକ୍ଷରେ ଗ୍ରାମୋପାଦାନ କିଣିବା ଅତି ସହଜ ହେବ । ଶ୍ରେୟ ପଦ୍ଧତି ଲେଖନ୍ତୁ । ଗ୍ରାମୋପାଦାନର ମୂଲ୍ୟ ସବୁ ଦେକାନରେତ ସମାନ ମାତ୍ର ଅମ ଦୋକାନର

ବିଶେଷତ୍ୱ ପାଇଁ

ସମସ୍ତେ ଆମଠାରୁ କିଣିବାକୁ ଅସନ୍ତ

ଏହାଛଡା—

ପୁସ୍ତକ, ଚେନସ, ହଳ, ବ୍ୟାଡ଼ମିଶ୍ଟନ ଆଦି ସମସ୍ତ ପ୍ରକାର ଖେଳର ସରଞ୍ଜାମ ସବୁସମୟରେ ବିକ୍ରୟ କମିତ୍ତ ପ୍ରସ୍ତୁତଥାଏ ।

ସଚିତ୍ର ମୂଲ୍ୟତାଲିକା ପାଇଁ ଆଜି ପତ୍ର ଲେଖନ୍ତୁ ।

ଉତ୍କଳର ସୁବିଖ୍ୟାତ ଓ ବିଖ୍ୟାତୀ ସୁନାରୁପା ବ୍ୟବସାୟୀ

## ବାଉଚାନ୍ଦ ଏଣ୍ଡ କମ୍ପାନୀ ।

ନିୟାସତ୍ୱକ

କଟକ

ସୁନା ରୂପାରଯାବତମ୍ବୁ ଅଳକାର, ଜଡ଼ଉ, ପାଲସ ଓ କଟକର ପ୍ରସିଦ୍ଧ ତାରକସୀ କାମ ସୁଲଭ ମୂଲ୍ୟରେ ଏଠାରେ ସର୍ବଦା ପ୍ରସ୍ତୁତଥାଏ ମୋସସଲର ଅର୍ଥର ଅତି ଯତ୍ନରେ ଓ ଶ୍ରେୟ ପ୍ରସ୍ତୁତକର ପଠାଯାଏ ।

ଗହଣା ପସନ୍ଦ ନୋହିଲେ ଫେରସ୍ତ ନେଉଁ, ଏହା ଆମ୍ଭ ଦୋକାନର ବିଶେଷତ୍ୱ ।

ଉତ୍କଳର ଅନେକ ଗଜା, ମହାଗଜା, ଜମିଦାର ଓ ସମ୍ମାନୁ ବ୍ୟକ୍ତିମାନଙ୍କଠାରୁ ପ୍ରଶଂସା ପ୍ରାପ୍ତ ଏବଂ ଉତ୍କଳୀୟ ପ୍ରଦର୍ଶନମାନଙ୍କରୁ ସୁପାରସ ପ୍ରାପ୍ତ ।

ସଚିତ୍ର ମୂଲ୍ୟ ତାଲିକା ପାଇଁ ଶୀଘ୍ର ପତ୍ର ଲେଖନ୍ତୁ ।

ମୁଦ୍ରାକରଣ—ଶ୍ରୀ ଉତ୍କଳପତ୍ର ହେ  
କଟକ ପ୍ରିଣ୍ଟିଂ କମ୍ପାନୀ ଲିମିଟେଡ  
୧୯୫୩—୧୯୬୨ }

ଦିବାସକ—ଶ୍ରୀ ସୁଜନିକା ମହାଂ  
ବାରୁଣୀମନ୍ଦିର, ବାଙ୍କାବଜାର  
କଟକ—୧୯୬୨

For everything in Jewellery, Gold and Silver  
Please Communicate with.

Telegram. PRECIOUS

୧୨୧୦୧୫

Telephone. No 269

# MESSRS. V. SUBRAMANIA IYER, JWELLERS.

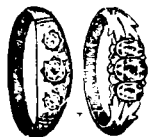

Kupumathu Street, Triplicane,  
Madras.



## THE CHEPEST YET THE BEST HOUSE.

FOR

### ORNAMENTS, CURIOS, EMBOSS, POLISH WORKS, & ENAMELLS ON GOLD, PLATINUM. &c. &c.

Cutting and setting of precious stones is our speciality.

PLEASE ASK FOR PARTICULARS AND CATALOGUE.



ଆଧୁନିକ ରୂପସଜାତ ସମସ୍ତ ପ୍ରକାର ଅଳଙ୍କାର ଆମ୍ଭଠାରେ  
ସର୍ବଦା ଗଢ଼ିତ ଥାଏ ।

ହାରକ, ସଦୁତ୍ତର ଓ ପୁଷ୍ପରୂପ ଶିଳେ ନାନାପ୍ରକାର ଜଡ଼ରତ୍ନ ଗହଣା ଟ ୨ କା ଠାରୁ ଟ ୧୦୦୦ କା ପର୍ଯ୍ୟନ୍ତ  
ପ୍ରାୟତଃ ମାନଙ୍କର ନିଜ ନିଜର ସମୟ ଓ ରୁଚି ଅନୁଯାୟୀ ଅତିଅଳ୍ପ ସମୟ ମଧ୍ୟରେ ପ୍ରସ୍ତୁତ କରାଇ ଦିଆଯାଏ ।



*cutting*



ସବ ପାଇଁ ଶୁଣି ସବିଏ ମୂଲ୍ୟ ତାଲିକା ପଠାଯାଏ ।